

shinchi town news

広報 しんち2

2004. No.392

笑顔で国際交流

オーストラリアバサースト市からホームステイに訪れていた中高生たちが、尚英中学校への1日学校体験で習字に挑戦。

(5ページに関連記事掲載)



フリートークをした12名の新成人。夢・誓い・抱負など熱く語ってくれました。



佐久間勇さん (菅谷・福島市在住) 嶋原真季さん (城内・相馬市在住) 佐久間洋典さん (今 神) 鈴木智子さん (大山田) 加藤隼也さん (岡・神奈川県在住) 加藤みゆきさん (下真弓)
伊藤千春さん (釣 師) 鈴木 優さん (中 島) 大野絵里子さん (新町・北海道在住) 早川真也さん (杉 目) 伏見洋樹さん、井上祐樹さん (上ノ町・東京都在住)、(中 島)

はばたけ二十歳

新成人の感想

- ・何事にも責任感の強い大人になりたいです。
- ・社会人の重みを徐々に感じています。
- ・お酒を飲み過ぎないように注意する!
- ・笑顔を忘れずにこれからも頑張っていくたいです。
- ・夢を追い続け、夢を次世代の子供にも見せられるような大人になりたいです。



▲ 謝辞を述べた加藤由佳理さん



平成16年

成人式



二十歳の門出を祝う「平成16年新地町成人式」が1月11日(日)、農村環境改善センターで開かれ、新成人139人が晴れて大人の仲間入りをしました。

式には、新成人をはじめ、来賓町、議会から約180人が出席。お母さんコース「コールしおさい」のリードによる国歌斉唱、新地町の歌のあと、お祝いの歌として「ウィーンわが夢の町」と「さくら」を合唱しました。続いて、加藤町長が「二十歳のころは人生で一番希望に満ち、まさに夢に向かってチャレンジできる時期。失敗をおそれず、常に前向きで可能性に挑戦してください。」と式辞を述べ、来賓の鈴木町議会議長がお祝いの言葉を贈りました。

新成人を代表して岩佐七恵さん(岡)が加藤町長から記念品を受け取り、加藤由佳理さん(下真弓)が「向上心を持ち、それぞれの夢に向かって努力し、何事にも取り組んでいきたいと思えます。」と謝辞を述べました。続いて、10組12人の新成人が二十歳を迎えた喜びと抱負などを発表し、社会人としての自覚と決意を新たにしています。記念セレモニーでは、新成人で東京音楽大2年の八島寿呼さん(上ノ町・東京都在住)がオペラの歌声を披露しました。



▲ お祝いの歌を合唱してくれた「コールしおさい」の皆さん



▲ 記念品を受け取り笑顔を見せる岩佐七恵さん

記念セレモニーでは、新成人の八島寿呼さんがオペラの歌声を披露しました。八島さんの美しいソプラノの歌声で、ヘンデルのオペラ、セルセの中の「樹木の陰で」やブッチーニの「ジャンニススキキ」から「お父さまにお願い」などを披露しました。

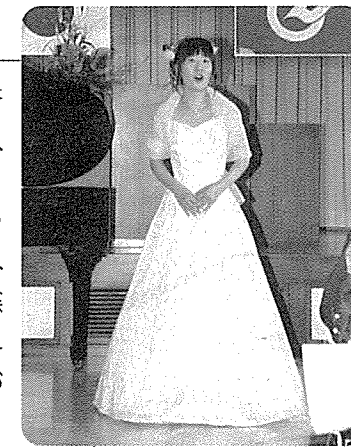

WELCOME TO SHINCHI TOWN

～ ようこそ 新地町へ ～



オーストラリアパサースト市から、中高校生の15名が1月22日から25日までの4日間、新地町へホームステイに訪れ、尚英中学校の生徒やホストファミリーの家族らと交流を深めました。



2日目の1日学校体験では、尚英中学校の生徒らと、書道や竹とんぼづくりに挑戦。日本の文化を体験しました。給食と一緒に食べた後は体育館で交流会を行い、舞踊を習っている斎藤智美さん(2年)の踊りや1年生による歌の披露があり、オーストラリアの生徒はカントリーソングを歌ってこたえました。

今回、オーストラリアの生徒たちが生活することになったホストファミリーは、尚英中学校に通う生徒の家族など11組で、町内の案内や、他の国では珍しい100円ショップなどの買い物へ案内し、楽しい4日間を過ごしました。

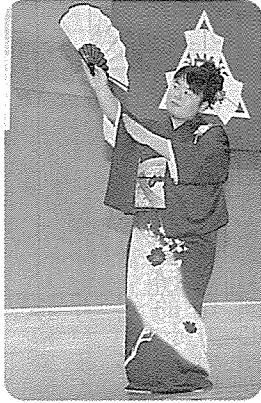
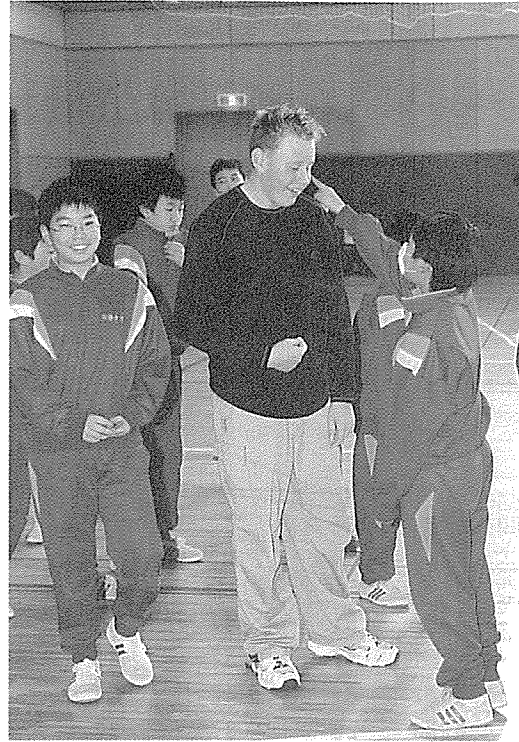

▲ 日本舞踊を披露した 斎藤智美さん



▲ 書道の時間で「世界」の文字を書く生徒たち

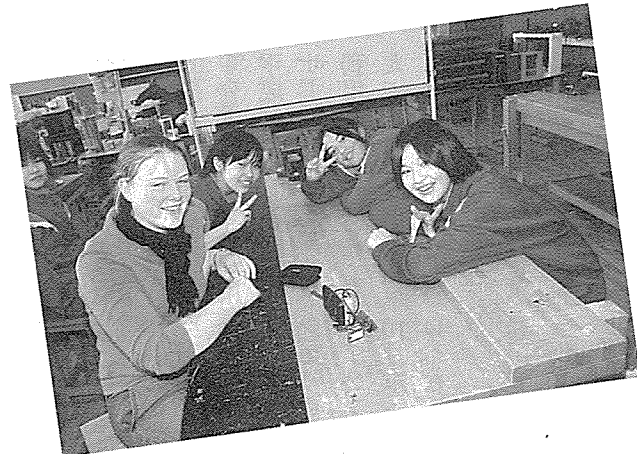

▲ 生涯学習フェスティバルで行われていた茶道にも挑戦



▲ 慎重に…。(竹とんぼづくり)



▲ 箸の使い方もなかなか上手。(ホストファミリーの高崎さん宅での夕食)

”可能性をのばす。すべてはここから始まる”

今、教育は！②

昨年の12月号では、子どもたちの学力の現状をお知らせしましたが、今回は子どもたちの家庭学習について紹介します。

確かな学力の向上

「欠かせない、学校と家庭の一体化」

子どもたちの基礎学力の向上は、「心の教育」と共に最重要課題です。

そして、学校と家庭が同じ理解をもって進むことが大切です。子どもたちの家庭学習について、ぜひ関心を深めてください。

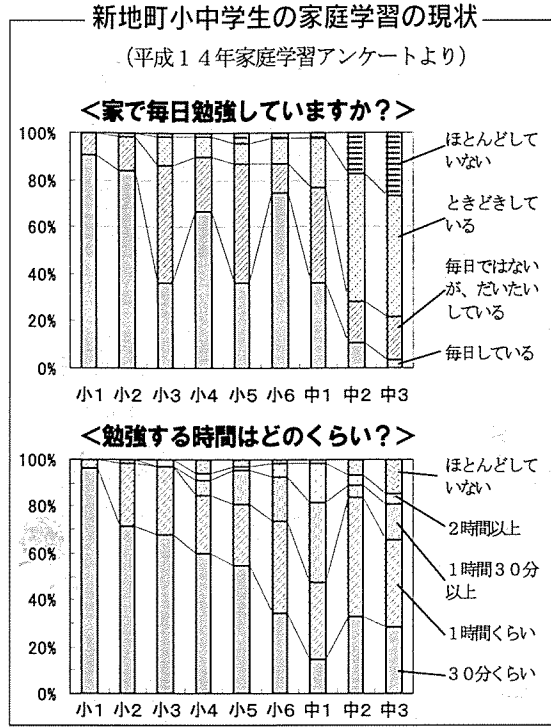

家庭学習Q&A

◆ 児童・生徒編 ◆

Q1 勉強がだらだらしてしまふ。

A1 小さな目標を立ててみましょう。例えば1日に計算問題を1ページやるなど、無理のない目標を立てましょう。

Q2 高校受験が心配。

A2 ポイントは、入試問題の傾向をつかむこと。過去の問題を復習することの2つです。過去5年間以上の問題をこなして、1度間違えた問題は解けるまでがんばりましょう。

◆ 保護者編 ◆

Q1 勉強のさせ方が分からない。

A1 児童・生徒は様々な経験や失敗を通して自分にあつた方法を学びますが、お子さまと勉強の必要性について話し合うことも大切です。

Q2 感情的に怒ってしまう。

A2 大切なことはお子さまのがんばる過程です。なぜ努力できなかったのか、何か理由があったのか話し合ってみましょう。そして、進歩があったら褒める姿勢が大切です。

文部科学大臣表彰 受賞報告会

学校給食の功績をたたえられ、昨年10月に文部科学大臣表彰を受けた新地小学校の受賞報告会が1月23日、同校で行われました。

新地小の給食は、子どもたちの意見を多く取り入れており、地場産品を積極的に使用しているのが特徴。当日は、町議会議員など約20名を招き、受賞報告と地場産品をふんだんに使った給食を味わいました。



地域の皆さんも協力お願いします 児童生徒に携帯防犯ブザー

町では、子どもたちの登下校中の安全を守るため1月26日、町内小中学校の児童・生徒808人に携帯防犯ブザーを貸し出しました。

最近多発している子どもへの声掛けなどの犯罪防止につながればと町が購入。貸与式では目黒教育委員長から児童代表へ防犯ブザーが手渡され、新地駐在所横田敬廣警部補から使い方の説明がありました。貸与期間は、小学校入学及び転入時から中学校卒業及び転校時までで、維持管理は個人が行うことになります。



尚英中学校2年生 大学でキャンパス研修

尚英中学校では、総合学習の一環として1月20日から22日まで、2年生の全生徒87人がいわき明星大学で「キャンパス研修」を行いました。

キャンパス研修は、21世紀を生きる生徒に広い視野とたくましい生き方を身に付けてもらうため実施されており、生徒たちは、心理学やソーラーカー、ロボット、英会話の4分野をコンピュータなどを使いながら学びました。

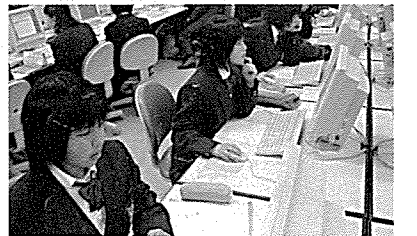

介護保険事業の

実施状況



平成12年4月からスタートした介護保険制度は、要介護認定者や介護サービスの利用者も増え、順調に推移しています。

ここで、現在までの要介護認定者数や介護サービスの利用状況についてお知らせします。

グラフ1 要支援・要介護度別認定者数

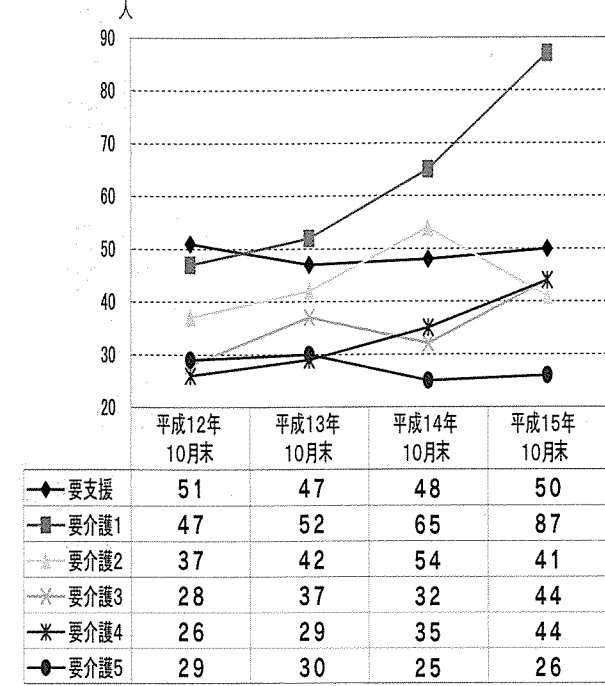

要介護認定者数の状況 (グラフ1)

新地町の要介護認定者数は、事業の始まった平成12年10月末現在218人でしたが、平成15年10月末には、292人となり34%も増加しています。

新地町では、特に要介護1の認定を受けた方が多く、次に要支援の認定者が多くなっています。全国的にも要介護1の認定を受けた方の増加率が高く、本町も同じ傾向にあると言えます。

※要介護認定
要介護・要支援認定の申請を行った被保険者に対して、どの程度の要介護状態にあるかを市町村が認定すること。

※要介護度
介護の必要な程度に応じて定められた区分。要支援、要介護1～5の6ランクに分かれています。

グラフ2 居宅・施設介護給付費及び利用者の推移

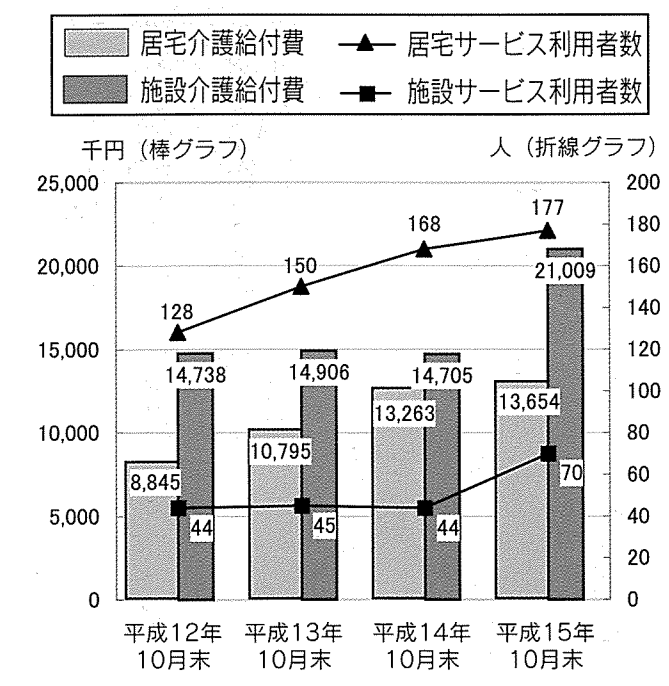

介護サービスの利用者数は、平成12年10月現在、居宅介護サービスと施設介護サービスの利用者数を合わせると172人でしたが、平成15年10月末には247人に増え、44%も増加しています。

居宅介護サービスの利用者数は、緩やかですが年々増加しています。

施設介護サービスの利用者数は、新地ホームや近隣の老人保健施設への入居者増により、平成15年10月末では、平成12年10月末に比べ59%も増加しています。

介護給付費も、利用者数の増加に伴って増えており、平成12年10月末現在の居宅と施設を合わせた介護給付費が月当たり2,358万3千円であったのに対し、平成15年10月末では3,466万3千円となり、47%増加しています。

グラフ3 居宅介護サービス別給付費の推移

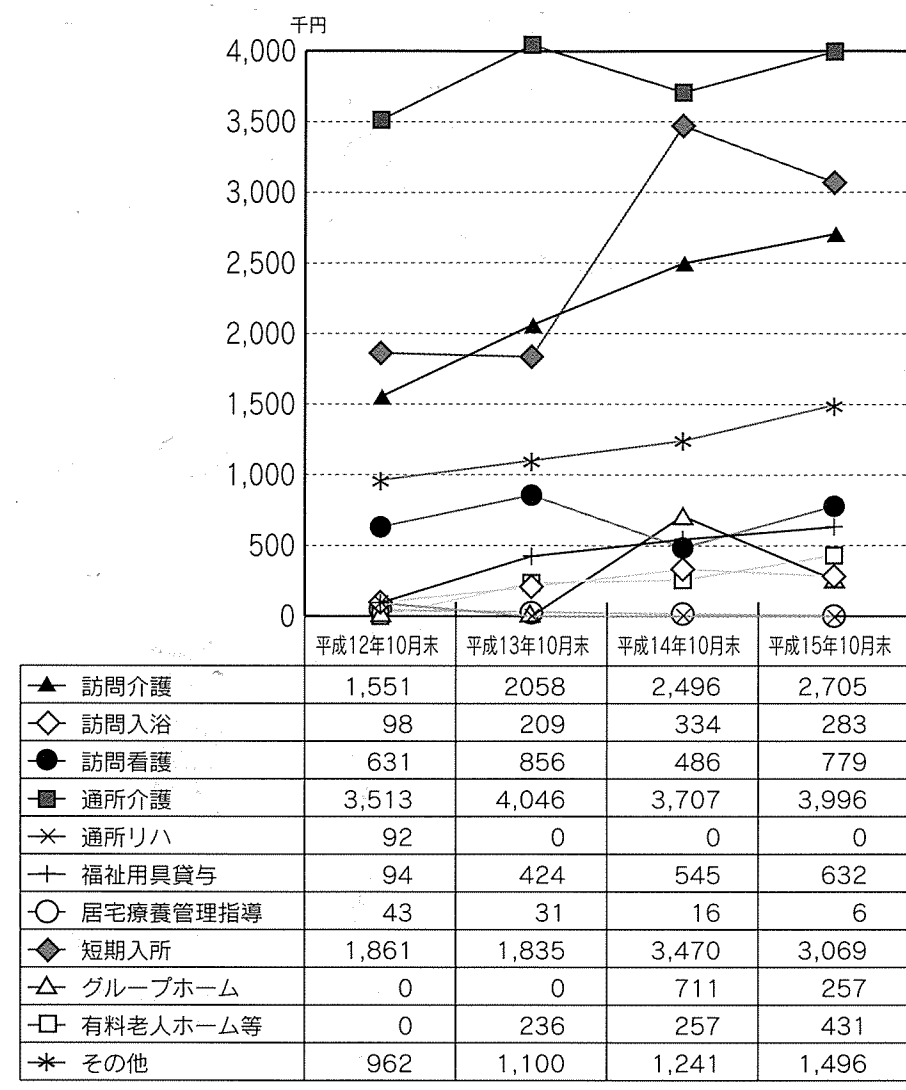

居宅介護サービス別利用状況 (グラフ3)

訪問介護の利用が高くなっています。訪問介護にいたっては年々増加しています。

また、心身の機能が低下した高齢者の日常生活の自立を助ける福祉用具の貸与も緩やかですが年々増加しています。



▲利用率が高いデイサービス

介護保険ではこんなサービスが受けられます

在宅介護サービス

- ① ホームヘルプサービス
利用者の家庭をヘルパーが訪問。身体介護や家事援助等。
- ② 訪問看護
かかりつけの医師の指導のもと、看護婦等が訪問療養上のお世話等。
- ③ 訪問入浴サービス
訪問入浴車による入浴等。
- ④ デイサービス
日帰りの施設サービス。入浴や食事、日常動作訓練等。
- ⑤ ショートステイ
特別養護老人ホームなどへの短期入所。介護や入浴、食事の提供、日常動作訓練等。
- ⑥ 福祉用具の貸与や購入・住宅の改修
車イスなどの福祉用具の貸与や購入費の支給。段差解消などの住宅改修費の支給。



施設介護サービス

- ⑦ デイケア
介護老人保健施設や病院などでの日帰りのリハビリ。
 - ⑧ 居宅療養管理指導
医師、歯科医などの指導。
 - ⑨ ケアプランの作成
介護支援専門員による利用者にあつた計画を作成。
- 特別養護老人ホーム**
介護を必要としているが、家庭での介護が難しい方が入所する施設。
- 介護老人保健施設**
民間の施設を利用した介護やリハビリ等のサービス。
- 介護療養型医療施設**
介護体制の整った医療施設でのサービス。

サービスを受けるには申請を

介護サービスを受けるには、役場へ申請書を提出し、認定を受ける必要があります。

● 申請・問い合わせ
健康福祉課 (☎2931)

The Photo Scramble



まちの話題



**ユーモラスな踊りで
厄流し**

古くから町に伝わる小正月の民俗行事「かせどり」が、1月14日の夜に町内各地でにぎやかに行われました。
かせどりは、数え年25歳、42歳、61歳の厄男、33歳の厄女などの厄を流す民俗行事で、仮装したグループがユーモラスな踊りや神楽などで厄年を迎えた家を訪れ、一家の安泰と災難の退散を祈りました。



万が一に備えて

町ボランティア連絡協議会では1月14日、万が一の災害に備える防災グッズを会員62名に配付しました。救急セットや三角巾などの防災用品16点が揃っていて1セット8150円。会員に希望をとり、希望者が個人で購入しました。菊地幸子会長は、「これを機に住民の防災意識が、より高まってくれれば。」と話してくれました。



鍛錬の成果競う



町体育協会主催の町民柔道大会が町柔剣道場で、剣道大会が勤労青少年ホームで1月18日に行われました。
会場では応援に駆けつけた保護者が見守る中、出場者らは、日ごろの鍛錬の成果を競いました。



**貴重な文化財を
火災から守る**

町の文化財防火訓練が1月26日、福田の諏訪神社で消防団員をはじめ地区民約70人が参加して行われました。
防火訓練では、消防団員による福田諏訪神社への放水訓練や地区民らによる初期消火訓練などが行われ、参加者たちは真剣な表情で取り組みました。



海の安全を願う

1年間の海難事故ゼロを願い「県海難救済会新地救難所出初め式」が1月10日、相馬双葉漁業協同組合新地支所で行われ、救難所員ら約50人が参加し、海難事故ゼロを誓いました。
救難所は、地元漁師や漁協組合員などで構成しており、海難事故などの際に救助活動を行います。



火の守り誓う

平成16年「新地町消防団出初め式」が1月11日、町総合体育館で行われ、団員、婦人消防隊ら約350人が参加し、今年1年の火の守りを誓いました。
式では、阿部消防団長のあいさつや、優良団員、永年勤続団員らの町消防団長表彰、消防協会相馬支部長表彰が行われました。



新年賀詞交歓会

新地町商工会（後藤頭一会長）主催による「新年賀詞交歓会」が1月9日、農村環境改善センターで、町内の事業者や町議会、各行政区長など約110人が出席して開催されました。
交歓会は、神事の後、地酒鹿狼山の鏡割りで懇親会に入り、出席者たちは和やかな雰囲気の中、新年のあいさつを交わしました。



交通事故のない一年を

今年1年間の交通事故ゼロを願い「年頭交通安全祈願祭」が1月7日、子眉嶺神社で行われ、町交通対策協議会、町交通指導員会、町交通安全母の会、相馬警察署、相馬地区交通安全協会など関係団体の代表ら約40人が出席しました。
関係者らは、一丸となって交通安全に取り組み、事故のないまちづくりを誓い合いました。



駅清掃で恩返し

新地高校では1月13日、ボランティアで集まった42名の生徒が、いつもお世話になっている新地駅の清掃活動を行いました。
清掃を通して社会とのつながりを勉強するのが目的で、参加した生徒たちは駅構内のゴミ拾いや、最近、心ない人が書き残した落書きを、薬品を使いながら丁寧に落としました。
生徒の一人は「駅はみんなが利用するところ。もっと綺麗に利用してほしい」と話してくれました。



「野口英世賞」受賞

優れた論文をまとめた中高生を表彰する科学・技術研究論文「野口英世賞」と「朝河貫一賞」の表彰式が12月2日、福島市で行われ原町高等学校3年の東郷美美さん（均浜）が「野口英世賞」を受賞しました。
東郷さんは、「リモネン抽出実験」というテーマで、オレンジの皮に含まれているリモネンという物質を抽出する実験を行いました。

図書館へ行くつう

新着本の案内

● **一般書**
 ・ビストロSMAP レシピ
 7thビクトリー&クイック
 ぜひご家庭でビストロSMAPの味を気軽に楽しんで頂きたく、作成したレシピ。中居団子鍋など超こだわり15品と、ビストロ豚汁など簡単にできる51品を紹介。

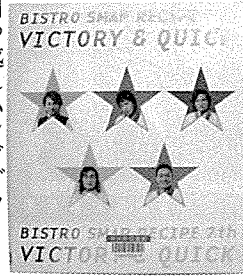

● **引越しハンドブック**
 引越し決定直後から、2週間前、1週間前、前日、当日、そして引越し後にやることまですべてを網羅。海外への引越しにも対応。便利なチェックリストつき。



・蛇にピアス 金原ひとみ
 ・人形は口ほどにものを言う 赤川次郎
 ・智慧の実を食べよう 糸井重里

・僕と先輩のマジカル・ライフ はやみねかおる
 ・ひとりでは生きられない 養老静江
 ・吉永小百合街ものがたり 吉永小百合

・ダイアナ妃遺された秘密
 ・すぐに役立つ通信教育全方イド

・納豆力・食べるクスリ
 ・三谷幸喜の全仕事

● 児童書

・ちびまる子ちゃんの暗誦百人一首
 実感のこもった解説と、ちびまる子ちゃんの愉快な4コマ漫画で覚えられる「百人一首」伝記漫画や意味・解説も付いた決定版。



・エコジローの環境探偵団
 ・13才のハローワーク 村上龍
 ・鏡のなかの迷宮
 ・14歳からの哲学
 ・子どもの権利条約
 ・お化けの冬ごもり
 ・ドラえもんひみつ道具大事典

● **ビデオ**
 ・おじゃる丸7
 ・第三の男

● **CD**
 ・恋文 中島みゆき
 ・STYLE 安室奈美恵
 ・A.I.R 愛内 里菜

次回読み聞かせ会

◇ 2月15日(日) 午前11時

図書館カレンダー						
日	月	火	水	木	金	土
8	9	10	11	12	13	14
15	16	17	18	19	20	21
22	23	24	25	26	27	28
29	1	2	3	4	5	6
7	8	9	10	11	12	13

● は休館日

こんにちは保健士です

保健士 齋藤 洋子

家庭での血圧測定のすすめ

● 高血圧に気をつけよう!

現在、「降圧剤を飲んで」「検診を受けた時に「血圧が高め」と言われたり、あるいは「家族で高血圧の方がいる」など、高血圧と縁のある方は比較的多いと思われる。町でも高血圧で治療している方や、検診で高血圧を指摘される方が年々増えています。

● 血圧の日内変動について

血圧は、いつも一定ではなく、1日のなかでも午前11時頃が最も高くなり、徐々に下降します。そして午前2時頃に最も低くなり、午前5時頃から徐々に上昇します。これを日内変動といい、血圧が正常であっても高血圧でも変動します。

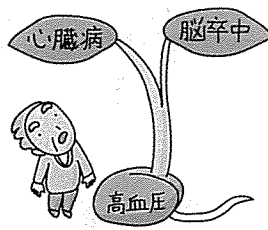

● 血圧計の種類について
 手首用、指先用は小型で手軽ですが、数値にばらつきが大きいといわれているので、上腕用がおすすめです。

◆ 測定する際の注意

- ① 1日に1、2回決まった時間に測る
- ② 時間を決めて測ることで、正しい血圧の状態がわかります。起床後1時間以内と就寝前の1時間が理想的です。
- ③ 測る腕と姿勢は同じに
 右腕であれば右腕と決めて測ります。腕に麻痺やこわばりがあるときは、障害のないほうの腕で測ります。また、測定の際には、いつも同じ姿勢で腕を締め付けすぎないように測るようしましょう。
- ④ 寒い部屋では測らない
 寒い場所では血管が収縮し、血圧が上昇します。
- ⑤ 直前の喫煙やコーヒーは避けてください

家庭で正確に測定した血圧値を記録しておくことと診察を受ける際に有力な情報になります。あまり神経質にならないようにしながら、ゆったりとした気分で測定してください。

♡ 95 ♡
保育所から
こんにちは
 駒ヶ嶺保育所

「鬼は外! 福は内!」
 毎年、節分の日に行っている駒ヶ嶺保育所名物「鬼行列」。子どもたちの元気な声が響きます。

この行列は、心の中におこりんぼ鬼や泣き虫鬼、いじわる鬼をやっつけよう、それから、町中の悪い鬼たち邪気も追い払おうと、大きな張子の鬼を乗せたりヤカーを先頭に、町を練り歩きます。



悪い鬼をやっつけよう!



▲ 昨年の鬼行列

● 鬼に変身!

「僕は、角が一本の青鬼だぞ。」
 「私は、赤鬼。やさしい顔にしたいんだよ。」と、自分でつくった色とりどりのお面をかぶり子鬼に変身。

豆まきをした後に鬼行列の出発です。この行列を楽しみに沿道で出迎えてくれる方々には、今年一年間の無病息災を願う「福豆」をくばります。今年もいい年でありますように!

★ きのこ・お豆鑑

◎ 豆まきの準備

千年ほど昔の平安時代、牛若丸で有名な鞍馬山の鬼が、村に出てきては悪さをするので、豆をおつけて追い払ったのがはじまりといわれています。

◎ 豆はよく食べるの?

昔は、厄年の人が自分の年の数だけ食べると、厄がはらえると言われていました。今はだれでも自分の年の数だけ食べるのが習慣のようです。

2月の行事予定

- 鬼行列 3日(火) 駒ヶ嶺保育所
- お誕生会 3日(火) 新地保育所 3日(火) 浜保育所 3日(火) 福田保育所
- お店屋さんごっこ 6日(金) 浜保育所
- 育児相談 20日(金) 各保育所
- たんぽぽ広場交流会 25日(水) 各保育所

YAHHO! トム
 (和訳は15ページ)

Well, it is great to be back in Shinchi after a very nice vacation back home in America. Although it was great to see all of my Friends and family and share my experiences in Japan with them, it was also very busy forme. During my stay, I went to San Francisco twice, Sacramento, Los Angeles, and I was in Las Vegas for New Years. The time went by very fast, but it was very fun! I spent time with many of my friends from high school and also all of my friends from my University. It was a very big culture shock for me to return home to where I was born, such as driving on the other side of the road and being able to easily communicate to everyone in stores and restaurants. So far back in Shinchi, things have continued to be busy for me. My friend, Jeff, came to visit me in the middle of January from America, and I had a really good time showing him what my life is like here in Shinchi. Once again, I would like to thank everyone from the Board of Education and Shoei for being so kind to everyone who has come to visit me. It is very cold, now, but I am enjoying going to the mountains on the weekends to ski and snowboard. A day skiing in America is very expensive, about 7,000 yen, so it is nice for me to be able to ski once in a while for a little less money than back home. So, I guess that is all for now, see you around town!

母と子の健康

(2月16日～3月5日)

健康等 健診 母子手帳 交付	対象者	日(曜)	受付時間
1歳児 相談	妊娠とわかったらなるべく早く、母子手帳の交付を受けましょう	2/20(金) 3/ 5(金)	午前9時～ 10時
1歳6か月児 健診	平成14年11月～平成15年1月生まれ	2/25(水)	午前9時45分～10時
	平成14年5月～7月生まれ	2/16(月)	午後1時～1時15分

◎場所は保健センター

水道 業者修理当番

月日	業者名	電話番号
2月9日～15日	花塚熱学工業(株)	☎2334
	佛加藤設備工業	☎3454
	佛オオタ設備	☎2677
16日～22日	佛大場設備	☎6111
	佛公水設備	☎2824
	佛セントラル住設	☎3380
	佛ハラセツ	☎2631
23日～29日	佛伸栄設備	☎6500
	山内工業(株)	☎2826
	佛サンリット工業	☎2346
3月1日～7日	花塚熱学工業(株)	☎2334
	佛加藤設備工業	☎3454

好評発売中

- 県民手帳 500円
- 県のすがた 380円
- 県勢要覧 1,500円

◎申し込み・問い合わせ
企画振興課 (☎②2112)

過労死等の相談のお知らせ

(財)労災年金福祉協会では、厚生労働省の委託を受けて、仕事の疲れやストレスが原因と思われる「過労死」等に関する相談に応じています。秘密は厳守され、相談は無料です。

◎問い合わせ
(財)労災年金福祉協会
(☎024-525-9177)

**2月の休日歯科当番医
変更のお知らせ**

11日(水)は佐藤歯科医院
(相馬市) (☎③0707)
に変更になります。

福島県地方労働委員会からのお知らせ

県地方労働委員会では、労使間の賃金未払い、退職強要、解雇、懲戒処分といった、労働条件をめぐるトラブルについて、労使双方から相談を受け付けています。費用は無料です。お気軽にご相談ください。

なお、当委員会では、活かせる労働情報を提供するため、月2回、無料のメールマガジンを発行しています。詳しくは当委員会のホームページをご覧ください。

▶相談日時 月曜日～金曜日 午前8時30分～午後5時15分
▶ホームページアドレス <http://www.pref.fukushima.jp/chiroui/>
▶相談・問い合わせ 福島県地方労働委員会事務局 (☎024-521-7594)

**相馬地方広域水道企業団
西山事務所移転のお知らせ**

相馬地方広域水道企業団西山事務所が平成16年3月31日をもって移転することになりました。4月1日以降の業務の取り扱いにつきましては、大野台浄水場において対応いたします。

また、これまで西山事務所をご利用いただいた方には、ご不便をおかけすると思っておりますので、水道料金等の納入は口座振替をおすすめします。

◎問い合わせ
相馬地方広域水道企業団
・営業課(水道料金、引越し等)
(☎③6700)

善意あひだり

施設課(濁り水・漏水等)
(☎③6736)

◆新地ホームへ
◎寄付
・佐々木正一さん(小川)より餅米30kg

◎ボランティア
・特養ボランティア26回53人/JAすずらん4回2人/レマンの会1回2人/漁協婦人部2回11人/新地高校ボランティア1回8人/高澤梨乃2回/あぶくま信用金庫職員1回8人/社協ボランティア1回2人

公民館・勤労青少年ホーム

2月

10日(火)	フラダンス教室	(午後 1:30 新地公民館)
	民謡教室	(午後 7:00 新地公民館)
14日(土)	やさしい陶芸教室	(午前 9:30 新地公民館)
18日(水)	民謡教室	(午前 9:30 勤労青少年ホーム)
	たんぽぽひろば	(午前 9:30 保健センター)
19日(木)	手編み教室	(午後 1:30 駒ヶ嶺公民館)
21日(土)	鹿狼山親子ふれあい教室	(午前10:00 新地公民館)
	パッチワーク教室	(午前11:00 新地公民館)
24日(火)	生花教室	(午後 1:30 駒ヶ嶺公民館)
25日(水)	たんぽぽひろば	(午前 9:30 各保育所)
26日(木)	アレンジメントフラワー教室	(午後 7:00 勤労青少年ホーム)
27日(金)	川柳入門教室	(午前 9:30 新地公民館)

3月

8日(月)	民謡教室	(午後 1:30 駒ヶ嶺公民館)
9日(火)	民謡教室	(午後 7:00 新地公民館)

国民年金の納付相談会

相馬社会保険事務所では、年金相談会(集合徴収)を行います。国民年金保険料の納め忘れや納付に関して相談のある方は、ぜひこの機会をご利用ください。

なお、当日は免除申請の相談も行いますので、申請される方は印鑑、年金手帳をご持参ください。

▼日時 2月16日(月)
午後2時～6時

▼場所 農村環境改善センター 視聴覚室

◇半額免除の承認を受けた方へ
半額免除の承認を受けた方は、半額の保険料を納めないで未納期間となり、年金の受

**障害者控除対象者
認定書の交付について**

介護保険で認定を受けた寝たきり老人等の方につきましては、所得税法及び地方税法による障害者控除(身体障害者手帳等所持者は除く)に該当しますので、役場健康福祉課にて認定書の交付を受け、所得申告を行ってください。

◎問い合わせ・交付
健康福祉課 (☎②2931)

農業講演会開催

町では、次のとおり農業講演会を開催します。

講師に山形県長井市レインボーラン推進協議会の菅野芳秀氏を招いて「地域農業の振興と、農家と消費者と地域循環」をテーマにお話いただきます。皆さんふるってご参加ください。

▼日時 2月20日(金)
午後6時30分

▼場所 農村環境改善センター

▼講師 山形県長井市レインボーラン推進協議会
企画開発委員長 菅野芳秀氏

▼参加費 無料

◎問い合わせ
農林水産課 (☎②2194)

**新地町野球リーグ
参加チーム募集**

町野球リーグでは、2004年シーズンの参加チームを次のとおり募集します。

▼リーグ期間 4月から9月

▼年会費 1チーム1万円

▼申込期限 2月27日(金)

◎申し込み・問い合わせ
新地公民館 (☎②2085)

暮らしの情報 information

SHINCHI MACHI
新地町
〒979-2792 福島県相馬郡新地町谷地小屋字榎樹田30番地
TEL 0244-62-2111(代表)
FAX 0244-62-3194
E-mail info@shinchi-town.jp
http://www.shinchi-town.jp

農業所得申告者の皆さんへ

水稲作付け面積が、2ha未満の方で販売用の野菜等を作付けしていない方が適用される「農業所得簡易計算」は、冷害に伴い、次のような計算方法に変わります。なお、地場産市場や地元商店に農産物を出荷している方は、すべて収支計算になりますのでご注意願います。

総収入金額 - (10a当たりの経費額 × 作付け面積 / 10a)
- 専従者控除 = 所得金額

※10a当たりの経費額は、112,846円です。

(例) 作付け面積が90aで、総収入額が100万円の場合
1,000,000円 - (112,846円 × 90a / 10a) = △15,614円となり、農業所得がマイナスになります。

※ 昨年、浜通りの米の作況指数が90以下となったことから、冷害の特例により税額がマイナスになる場合もあります。

※ 総収入金額とは、販売金額・事業消費額・家事消費額・水稲共済金・とも補償金などです。

① 販売金額には、農業協同組合や市場・出荷組合及び庭先での販売金額で、くず米・加工米も含まれます。出荷伝票や取り引き明細書をご持参ください。

② 事業消費額とは、小作料を米で支払った場合や米を種籾として使用した場合などをいいます。

③ 家事消費額は、農産物を自宅で消費したり親戚などに贈答した場合で、販売価格等により計算します。

◎問い合わせ 税務課 (☎②2119)

虫歯0の子供たち

1月19日に行われた3歳児健診で、虫歯0(ゼロ)の子どもは22人中10人でした。



林 百合香ちゃん(今神) 丸田紗也佳ちゃん(上真弓)



小泉 翔基くん(新地町)



志筑 康生くん(中里)



八巻 広河くん(菅谷)



橋本 拓海くん(藤崎)



渡部 雅也くん(杉目)



坂上 夕夏ちゃん(新地町)



新開なつみちゃん(岡)



鈴木 夏美ちゃん(小川)



▲釣師の浜から初日の出を見る会

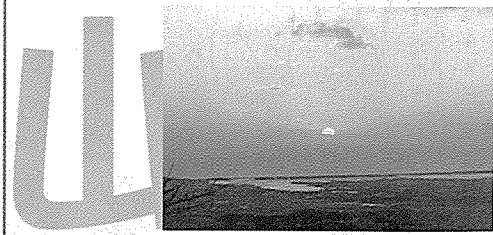

▲鹿狼山元旦登山

新年の誓い

元旦の恒例となった「鹿狼山元旦登山」(主催:鹿狼山元旦登山実行委員会)と「釣師の浜から初日の出を見る会」(主催:釣師の浜をきれいにする会)には、子どもからお年寄りまであわせて約1,800人の方が集まりました。午前7時前に雲の間から初日が顔を出すと大きな歓声が上がり、参加者は新たな年の幕開けをそれぞれの思いで迎えました。

YAHHO! トム

(和訳編)



アメリカに一時帰国して充実した休暇を過ごした後、新地に帰ってきました。友達や家族に会い、日本での体験談を話してきました。アメリカではとても忙しく過してきました。アメリカにいる間、サンフランシスコに2回、サクラメント、ロサンゼルスへ行きました。正月はラスベガスで過ごしました。時間の流れがとても早く感じましたが、とても楽しかったです。高校時代や大学時代のたくさんの友人と会ってきました。今回の一時帰国で、カルチャーショック(文化の違いによる衝撃)を受けたことがいくつかあります。日本では車は左側通行ですが、アメリカでは右側通行です。日本では自分の言いたいことを相手に伝えるのが難しいですが、アメリカでは買い物先の店やレストランで簡単に言いたいことが言えるのです。

新地に戻ってからも、忙しい日々が続きました。友人ジェフが1月中旬アメリカからわたしを訪ねてやってきました。彼には、わたしが新地でどんな生活をしているのか見てもらうことができ、とても楽しい時を過ごしました。ここで改めて、教育委員会のみなさんや、尚英中学校の先生方がわたしを訪ねてやってきた人たちにとても親切にしてくださったことに感謝します。

とても寒い季節になりましたが、わたしは週末にスキーやスノーボードをしに出かけることを楽しみにしています。アメリカでスキーをするととてもお金がかかります。だいたい7,000円かかります。ですから、母国アメリカよりもお金をかけずに時々スキーを楽しめるのはいいものです。では、またお会いしましょう。和訳:尚英中学校 遠藤敦子先生

「福島県おらが浜自慢料理」町から3品が認定

県では、漁業地域で水揚げされる魚介類を用いた地域特有の浜料理を再確認し、地域活性化につなげようと「おらが浜自慢料理」を実施し、新地町からはイシガレイなどを使った3品が認定されました。

1月22日に福島で行われた試食会には、料理を創作した相馬双葉漁協新地支所の女性部5名と町関係者が出席。会場では用意していた料理がなくなるほど好評でした。認定された作品は県のホームページや県で作成する「福島県の料理レシピ集」に紹介されます。



▲イシガレイを使った「釣師カレイの煮付け」



▲カスベ(エイ)を使った「カスベのマリネ」

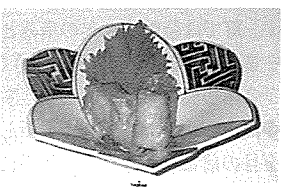

▲ミズドンコを使った「ミズドンコの田楽」

町の文芸

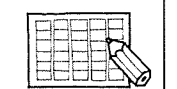

◆新地短歌会

着るあてはすでに無ければ痛みこやす
父に餅のゆかた縫ひつぐ 荒 洋子
書を習い幾とせ経しか皺の手に
しみじみ想う筆は友なり 高崎 よし
刈り上げの祝いと贈びあんこ餅
これがほんとの棚からぼた餅 大須賀しづ
雨の音か風のそよぎか冬窓に
かすかに聞こえ身に沁みており 今野 好子
山裾に真綿の如く霽かかり
朝の鹿狼嶺墨絵の如し 八巻 春子
弟を久に訪い行き嬉しさに
話は弾み一日短し 小山田つや
幼き日母の名代のお歳暮に
祖父は駄賃と五十銭くれたり 桜井 京子
「おはよう」と五カ月振りの夫の声
嬉しさにこみあげ婦長を呼びぬ 高橋クニ子
ベトナムの結婚式に招かるる
アオザイを着る媪美し 菅野八重子

町長日記 加藤憲郎

成人式(一月十一日)
夏から冬へと変わって2回目の成人式。今年も華やいだ雰囲気の中に新成人の「笑顔」がたくさん見られました。うれしかったことは、参加率が高まったこと。また、全国の一部で、成人式の乱れが報道されていますが、新地町の皆さんは、成人としての自覚をしっかりと持ち、いつも立派であると誇りをもっていきます。さらには、親御さんたちから着物やスーツに身を包んだわが子の記念すべき写真を残すことができること。写真屋さん、美容室などの皆さんからも成人者との会話の中に力強いエネルギーを感じたと喜んでもらえたことです。大学や専門学校で学び、将来の夢を語る者、社会人としてがんばっている者、そして結婚して一児の母となり子育てに奮闘中と喜びを語る者。ギター演奏からオペラの発表までみんなの堂々とした発表は、来賓の方々にも大変頼もしく映りました。現実の社会は厳しいが、若者は夢に向かってチャレンジすることが大切です。頑張れ新成人! 未来は君たちのものだ。



広報

しんち

2004年2月5日
No. 3692

楽しく交流 生涯学習フェスティバル'04

「生涯学習フェスティバル」が1月24日、25日の両日、農村環境改善センターで開かれ、子どもからお年寄りまで多くの町民で賑わいました。24日は、茶道やパソコンの体験学習や各種教室の作品展が、25日は、各種教室生による発表会・アトラクションが行われました。



▲ エアロビクスクラブ



▶ 特別出演のエミバレエスクールによる「フラメンコ&フラダンスショー」



▲ 木の美のコサージュづくり (手作り体験コーナー)



▲ 作品展示コーナー



▶ 民謡教室の皆さんによる「相馬神長老林節」

人の動き

(住民基本台帳調べ)

- 人口/8,965人 (+ 6人)
男/4,389人 (+ 1人)
女/4,576人 (+ 5人)
- 世帯数/2,529世帯 (+5世帯)
1月1日現在()は前月比

今月の納税

- 国民健康保険税 第8期分

こちら編集室

★今年の初日の出はきれいでしたよね、ここ数年で一番良かったと思います。何かいい年になりそう。★今年是新地町合併50周年の記念の年です。町では合併後50年の歩みとして、新地町の歴史を物語るような写真を集めています。もしそのような写真が皆さんのお宅にありましたら、ぜひ企画振興課までお寄せください。来月号で詳しく募集します。(寺)
◆成人式の取材に行き、真新しいスーツや色とりどりの着物姿の新成人を目の前にし、写真を撮る手にも力が入ります。式には、みんな真摯な態度で参加し、フリートークではそれぞれの夢や大人としての自覚について語っていただき、思わずうなずいてしまうほどの内容でした。(健)

消 息

(平成15年12月21日～平成16年1月20日届出)

お誕生おめでとう

(子供)	(親)	(地区)
颯人	大橋正和・恵子	小川
未歩	竹澤学・みゆき	釣師
李虹	山田武人・裕貴子	菅谷
奈津美	森淳一・和枝	作田

ご冥福をお祈りします

(死亡者)	(年齢)	(地区)
谷津田政己	93歳	小川
寺島正雄	88歳	藤崎
森とみの	71歳	小川
佐藤ツネヨ	84歳	小川
佐藤至孝	86歳	明地
横山千代子	87歳	小川

※この欄に掲載を希望しない方は、届出のときに申し出てください。



再生紙使用