

あなたと町を結ぶ情報紙

広報

しんち

8

1998. No.326

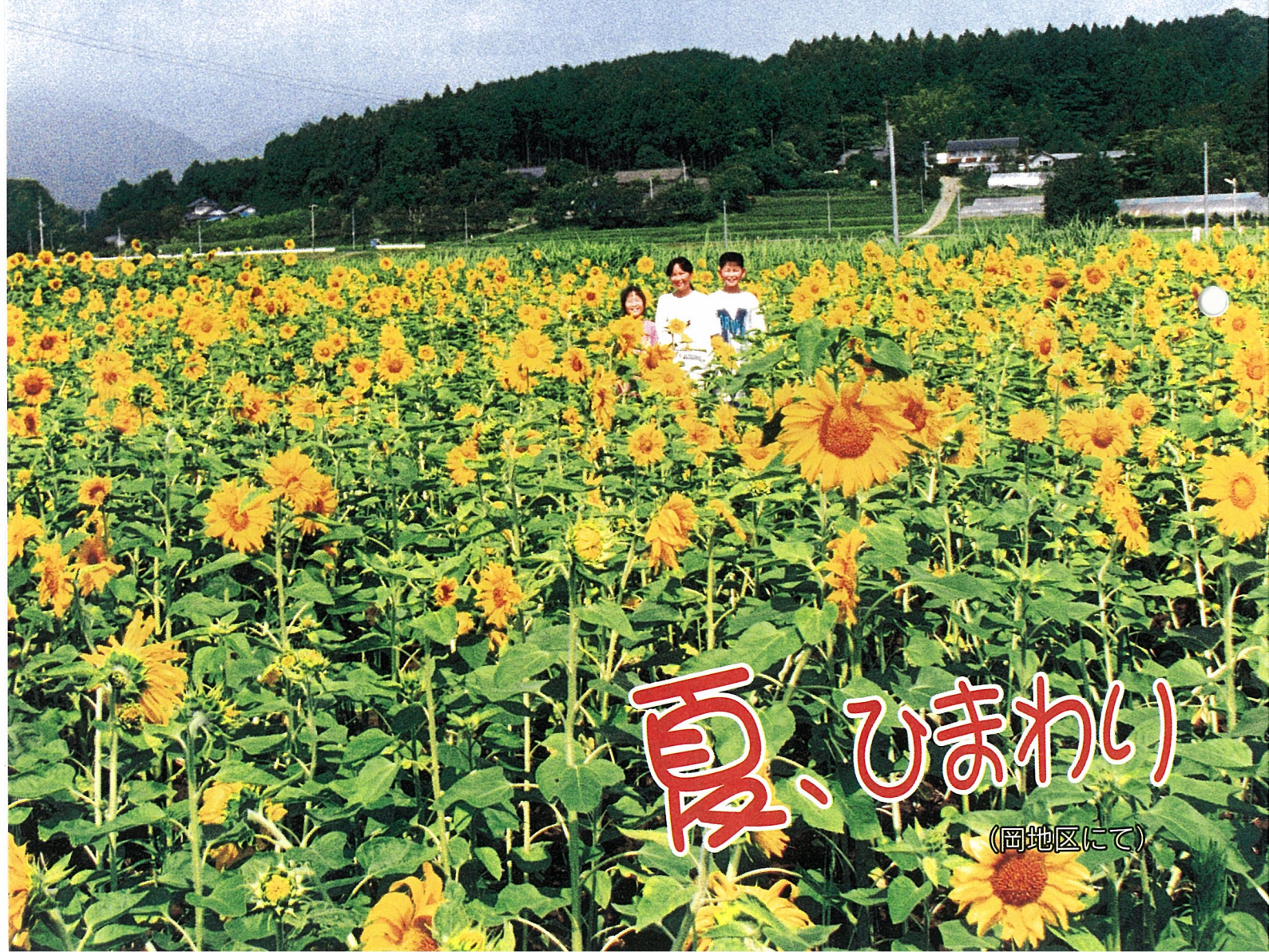

夏、ひまわり

(岡地区にて)

インターネットへようこそ!

インターネットは一般に知られるようになってからわずか四五十年程ですが、急速に私たちの生活の中に普及してきました。テレビの番組や新聞、雑誌、そして県や町の広報でもホームページのアドレスを目にすることが出来ます。ホームページが増えている反面、見ることができない人には、あまり歓迎できる状況ではないかもしれません。しかし、テレビに接続するだけでイ

ンターネットを楽しめる家電品の発売や、パソコンの値下げなど今が始めやすい状況かもしれません。そこで、インターネット利用の方法、平成九年三月にスタートした新地町のホームページの状況など、インターネットのちょっとした特集を組んでみました。これから始めようかなと考えている皆さんの参考になれば幸いです。

心やすらぐ快適な田園都市をめざして

新地町



English

海がある。山がある。おいしいものいっぱい。新地の楽しさ、オモンロさ。あなたもみつけてみませんか。

あなたは **04224** 番目のお客様です。(97.3.21)

お問い合わせは: 福島県新地町企画振興課
 福島県相馬郡新地町谷地小屋字秋崎40
 TEL (0244) 62-2111 FAX (0244) 63-2449
 shinchi@soma.or.jp

- ★ 新着情報
- ★ 町の概要
- ★ 交通アクセス
- ★ 地域開発
- ★ U I J ターン
- ★ 名勝・名跡
- ★ イベント・レジャー情報
- ★ みんなの伝言板
- ★ リンク集

▶ 新地町のホームページ (アドレスは、<http://www.soma.or.jp/~shinchi>)
 今年の4月にデザインを一新しました。ぜひ、アクセスして下さい

まず必要な物

- ・最低限必要な物は、
- ・電話回線
- ・パソコン
- ・ウインドウズ95対応
- ・ウインドウズ98対応(最新)
- ・マッキントッシュOS対応
- ・モデム
- ・(ISDNの場合はTA)
- ・ソフトウェア
- ・WWWブラウザ

ですが、代わりにインターネット家電(WebTVやインターネットテレビなど)でも可能です。

プロバイダーと契約

次にプロバイダーと契約を行います。通常、個人は直接インターネットに接続することができないため、プロバイダーを通してインターネットを利用します。多くのプロバイダーが接続業務を行っています。そのサービス内容と料金は千差万別です。契約はサービス内容と電話料金、接続料金をよく考えて検討して下さい。また、料金はプロバイダー接続料金と電話料金とは別々にかかりますので、ご注意下さい。

用語

- ・インターネット
世界中のコンピュータを相互に接続した巨大なネットワーク。
- ・ホームページアドレス(URL)
インターネット上の情報を統一的に示す名前。遠隔地のコンピュータのファイル名を指定することにより、ホームページ等のデータを呼び出すことができる。
- ・メールアドレス
電子メールを送るときは、電話番号のように相手先を指定する必要がある。これがメールアドレスと呼ばれるもので、次のように構成されている。
- ・WWWブラウザ
ホームページを表示するソフトウェア。米イリノイ大学で開発されたのが始まりで、現在では主にネットスケープナビゲーター、インターネットエクスプローラーなどが販売されている。これを利用することにより、画面上の文章やアイコンをクリックするだけで、マルチメディア情報(文章、画像、音声)を検索、閲覧できる。

いよいよインターネットへ

これで、必要な物がすべてそろい、プロバイダーとの契約も完了しました。しかし、パソコンの場合はここから最大の難関です。それは、モデムの接続設定とインターネット接続設定です。

こればかりは、それぞれのパソコン、モデム、プロバイダーごとにすべて手順(設定)が異なるため一概には説明できません。説明書を見ながら、確実に行って下さい。パソコンに詳しい知り合いの方に頼むか、プロバイダーに頼む(有料)事もできます。

しかし、インターネット家電なら煩わしい設定などは、ほとんど無しにインターネットへ接続することが出来ます。「パソコンなんて買う気も覚える気もないよ」という方は、手っ取り早いこの方法を使ってみてはどうでしょうか。

インターネットで何をするの?!

出来ることは色々ありますが、主なものは次のとおりです。

①ホームページ
文章、画像、音声、動画をハ

《インターネット概要図》

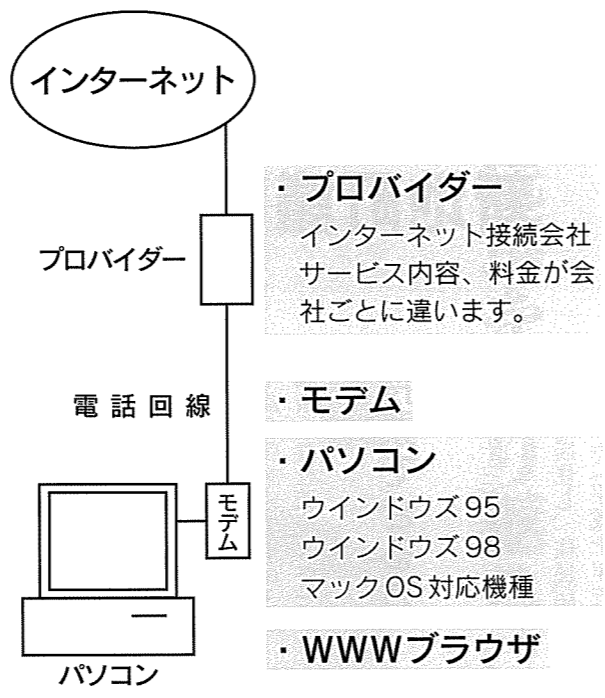

- ・プロバイダー
インターネット接続会社
サービス内容、料金が会社ごとに違います。
- ・モデム
- ・パソコン
ウインドウズ95
ウインドウズ98
マックOS対応機種
- ・WWWブラウザ

楽しい利用法

インターネットと呼ばれる形式で組み合わせたものがホームページです。世界中のあらゆるものについていろいろな人が情報を発信しています。また、自分でホームページを作って情報発信することもできます。

②電子メール
コンピュータ・ネットワークを介してパソコン同士が文字や音声、画像の情報をメール(手紙)の形で交換するサービスです。電子メールは、メールアドレスに従って相手先へ送られます。※その他にも、newsやftpと呼ばれるサービスがありますが説明は省きます。

行きたい観光地、温泉、遊園地などがあれば、その情報が載っているホームページを探して情報収集。さらに、レンタカーの予約、宿泊場所を探しての予約も電子メールで。こんなことが、日本だけでなく世界中どこかの場所でもすることが出来ます。(ただし外国語の読み書きが出来ないと無理ですが) また、音楽やドラマ、環境、政治経済、医療など興味のある情報を集めることも出来るため、わざわざ本を探したり、人に聞いたりせずに、知りたいときにいつでも見ることが出来ます。もう一つは、安全性に問題が

新地町では

平成九年三月二十一日に、浜通りで初めてホームページを開設しました。当初のデザインは平成九年四月一日にオープンした新地町図書館にちなんで「しんちマルチ図書館」として町のいろいろな情報を発信してきました。今年の四月にはデザインを一新し、より目的の情報を見つけやすくなりました。

図書館でも、今年から独自のホームページを作成して情報の発信を行っていく予定です。ゆくゆくは、インターネット体験コーナーも設置して町民の皆さんにインターネットを体験してもらいたいと考えています。

今後新地町では、町内外の皆さんに広く情報を発信して、新地の良さをアピールして行きたいと思えます。

新地町ホームページをご覧になった方は、ぜひご意見をお願ひします。「あそこはこうしたい方がいい」「こんな情報を載せてほしい」など、ご意見をいただいで、より一層親しみやすいホームページとするための参考にさせていただきます。



8月30日(日) 午前7時～午後8時

新地町長選挙 新地町議会議員補欠選挙 投票日

任期満了(九月二十五日)にともなう新地町長選挙と、新地町議会議員補欠選挙(現在の欠員二人)の投票日は八月三十日(日)です。
あなたの一票は、今後の町づくりの方向を左右する大切な一票です。皆さんすすんで投票しましょう。

告示日は25日(火)

四日までに入票届を出している方。ただし、入場券が配布されても投票日以前に入票届を出された方は投票できません。

投票は8月30日(日) 所定の投票所で

今回の選挙の投票は、町内八ヶ所の投票所で午前七時から午後八時まで行われます。投票所は、後日配布の「投票入場券」に記載されていますので、ご確認ください。

入場券は、八月下旬に郵送します。

投票所にお出掛けの際は必ず持参してください。ただし、紛失した場合でも、選挙人名簿に登録されていれば投票できますので、当日、投票所の係員にお申し出ください。

投票できる方

昭和五十三年八月三十一日までに生まれた方で、三ヶ月以上新地町に居住し、住民届けを出している方(平成十年五月二十

立候補届け出の受付を次の日程で行います。立候補できる方は、投票日現在で満二十五歳以上の方(議会議員立候補の場合には町内に住所が必要)です。

- ▼日時 8月25日(火) 午前8時30分～午後5時
- ▼場所 役場2階委員会室
- また、立候補届出書類の事前審査を、次の日程で行います。立候補を予定されている方は必ず出席してください。
- ▼日時 8月11日(火) 午前9時30分～午後3時
- ▼場所 農村環境改善センター

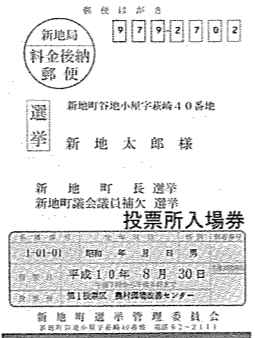

入場券は8月下旬に郵送します。

不在者投票は 25日(火)から5日間

投票日に次のいずれかに該当すると見込まれる方は、不在者投票をすることができます。
①仕事や学業、本人又は親族の結婚式等の場合(自宅で商店を営んでいる方も不在者投票ができるようになります。)
②投票区の区域外に出かけた
り、滞在する場合(家族旅行やショッピングに出かける場合等が該当します。)
③病气、けが、出産等のため歩行が困難である場合。

投票時間も三時間延長され午後八時まで不在者投票をすることができます。棄権しないで投票しましょう。
なお、不在者投票をする場合は、入場券をお持ちください。
▼期間 8月25日(火)～8月29日(土)
時間 午前8時30分～

▼場所 役場住民室 午後8時

また、身体障害者手帳又は戦傷病者手帳をお持ちの方などで一定の要件に該当する方は郵便による不在者投票ができますので、選挙管理委員会へ事前にご連絡ください。

選挙人名簿登録者をご確認ください

今回の選挙で選挙人名簿に登録した方の名簿を次の日程で縦覧します。ぜひお確かめください。

- ▼期間 8月25日～26日 午前8時30分～午後5時
- ▼場所 役場住民室

開票は即日 午後9時から

開票(選挙会)は、投票日(八月三十日)の午後九時から改善センターで行います。選挙権のある方は、だれでも開票を参観できます。

選挙についての問い合わせは 新地町選挙管理委員会 (☎2111)まで

7.12 参院選を振り返る

七月十二日に行われた「参議院議員通常選挙」では、投票率のアップを目指し投票時間の延長や不在者投票の手続き緩和などが実施され、その効果が注目されました。

投票率73.05%
前回比8.43ポイントアップ
今回の選挙における町内の投票率は七三・〇五% (男七三・一七%、女七二・九五%)で、前回(平成七年七月二十三日)の投票率六四・六二%を八・四三ポイント上回りました。

不在者投票 前回の1.75倍に
今回の選挙の不在者投票は六月二十五日から七月十一日の十七日間、役場住民室で行われ、

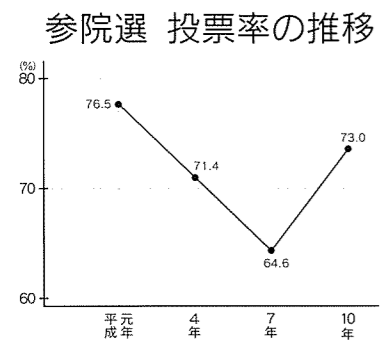

四百五十二人の方が投票。前回の選挙の二百五十八人の一・七五倍となりました。

投票時間の延長により 558人が投票
投票日の午後六時以降に投票

した方は四百四十五人。また、前日までの午後五時以降に不在者投票をした方は百十三人で合計で五百五十八人になります。これは、総投票者数の一〇・九%に当たります。
政治への関心高まる
小さなお子さんといっしょに投票所に入るお母さんや、ケガのため付添人と一緒の方、夕方に仕事や用事を済ませ、帰宅途中に投票を済ませる方など、公職選挙法の改正により、前回とは違った投票の様子が見られた今回の選挙は、投票率八・四三ポイントアップの七三・〇五%となり、有権者の政治への意識の高まりを示す結果となりました。
しかし、まだ一千八百八十人の有権者が投票を棄権しています。選挙は、自分たちの未来を決める大切な機会。もう少し選挙に関心をもつてもよいのではないのでしょうか。

選挙当日有権者数	6,977人	
総投票者数	5,097人 (73.05%)	
棄権者数	1,880人 (26.95%)	
投票所における投票者数	7:00～18:00	4,200人
	18:00～20:00	445人
不在者投票者数	8:30～17:00	339人 (うち49人は指定施設等で投票)
	17:00～20:00	113人
投票所における投票者数		4,645人
不在者投票者数		452人
夜間投票者数		558人

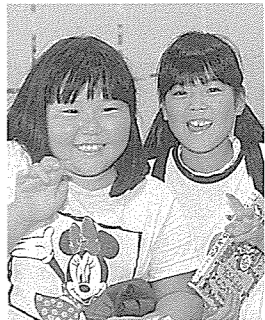

フォト・スクランブル

The Photo Scramble

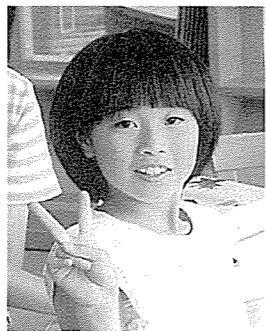
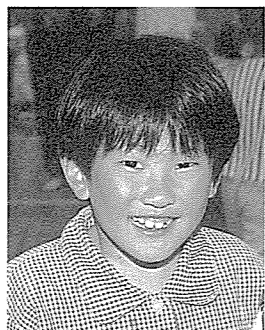
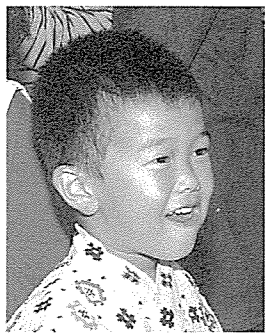

あなたの写真があったらさしあげます。お気軽にどうぞ。
企画振興課(☎内線63)



▶荒町長によるサミット宣言

ふるさと従兄弟 まちづくりサミット

伊達開拓「ふるさと従兄弟(いとこ)」まちづくりサミットが七月二十三日、農村環境改善センターで開かれ、旧伊達藩にゆかりのある五市町、新地町、北海道伊達市、宮城県亶理町、山元町、柴田町が交流を深めました。

サミットでは、宮崎緑さんを講師に迎えての「基調講演」や、わがふるさとのもちづくりをテーマにしての五首長による「パネルトーク」などが行われ、約五百五十人の方が熱心に聞き入っていました。



▶女性らしい活動をしていきたい。と挨拶する会長の目黒靖さん(写真左)

町民の翼女性部 「つばさの会」を結成

女性の力を結集し、地域づくりに役立てようと、新地町「町民の翼」で海外研修を行った女性団員、レマンの会(平成四年・野地幸子会長)、ブルージュエの会(平成六年・菅野淑子会長)、ひまわりの会(平成八年・目黒靖会長)が結集し、「つばさの会」を設立し、十五日夜に農村環境改善センターで設立総会を開きました。

会長には目黒靖さんが選任され、「今後は、会の親睦と融和を図りながら、地域づくりに協力していきたい」と話していました。

歴史の道を探訪

町教育委員会と町郷土史研究会の共催による「歴史の道を探訪会」―浜街道と駒ヶ嶺城を歩く―が七月五日に行われ、約三十人が集まりました。

目黒美津英教育長の案内のもと、駒ヶ嶺城(臥牛城)、駒ヶ嶺宿(現在の保育所西側の通り)など、駒ヶ嶺地区中心部の古い道筋や史跡などを散策し、それらにまつわる歴史などを学びました。

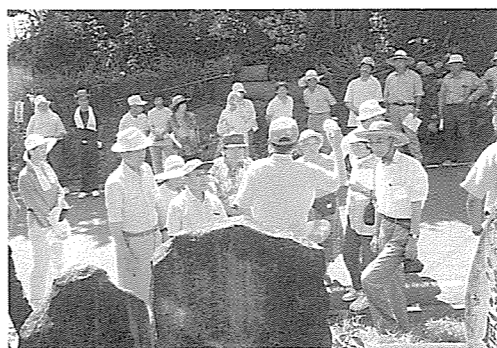

▶教育長から道についての説明を受ける参加者

基本をしっかりと

町の「バレーボール講習会」が七月二十五日に尚英中学校体育館で行われ、小中学生から大人まで約九十人が参加しました。

指導には日立国分バレーボール部監督の井上謙さん(元全日本代表)、国体成人男子一部六人制出場の「福島クラブ」のメンバー十二人があたりました。

参加者たちは、基本練習から、ポジションごとに分かれての実践形式での練習などを行い、アドバイスを受ました。



▶アドバイスを受けるながら、レシーブやトスなどを練習する参加者

海をきれいに

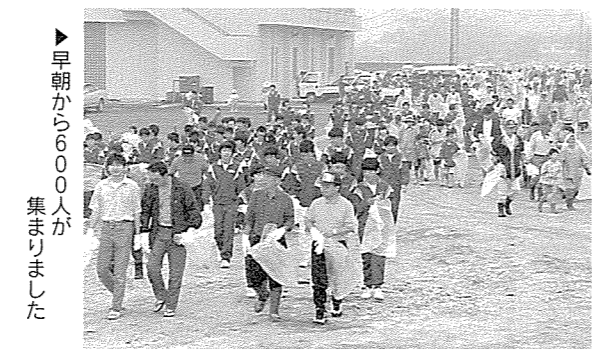

▶早朝から600人が集まりました

海の日を記念して「相双の海ウォーク&クリーンアップ大作戦」が七月二十日に釣師浜海水浴場周辺、埴浜、舞子浜で行われ約六百人が参加しました。

参加者たちは、砂浜に投げ捨てられた空き缶や空き瓶、波に打ち寄せられた流木などを熱心に拾い集め、一時間半後には、燃えるゴミ約六百キロと、ビンやカン約五百キロが集められました。

参加した皆さん、早朝からのご協力ありがとうございました。



▶釣師沖に10万匹の放流を行う漁師たち

大きく育て

ヒラメの稚魚を放流し、栽培漁業の推進を図ろうと県漁連ではこのほど、県内九カ所の漁港で、百万匹のヒラメ稚魚の放流を行いました。

釣師漁港でも六月二十九日、三十日の二日間に地元の漁師の協力により十萬匹の稚魚が放流されました。

今回放流したヒラメは、体長約十センチ。一年後には二十センチから三十センチの大きさに成長すると期待されています。

町道路河川愛護会に感謝状

県内の優良河川愛護団体等感謝状贈呈式が七月二十一日に福島市のウエディングエルティで行われ、「新地町道路河川愛護会」(会長・寺島幹雄)に感謝状が送られました。

今回の受賞は、昭和五十年の設立以来、町内の全ての道路と河川の草刈り続けるなど環境保全と愛護に努めてきた同会の功績が認められたものでした。会員の皆さん、受賞おめでとうございます。



▶河川の除草作業を行う会員たち

デイサービスで説法会

特別養護老人ホームのデイサービスではこのほど、龍昌寺の齋藤崇淳住職を迎えての「説法会」が行われ、お盆を前に仏様の教えを聞こうと、利用者約八十人が参加しました。

齋藤住職は、インドやドイツなど、それぞれの文化の中で一杯生きる人たちの生活を紹介し「どんな環境でも、前向きな考えを持つことが大切です。みなさんには、いきがいを持って、明るく長生きしてほしい」と説法していました。



▶齋藤住職の説法を受ける利用者

ありがとう シンティア先生

尚英中学校の英語指導助手のかたわら、公民館英会話教室の指導や、「ハローエブリワン」の連載もしていた、シンティア・エルナンデス先生が、2年間の派遣期間を終えて帰国することになりました。シンティア先生、長い間ありがとうございました。

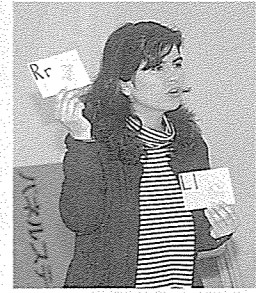

▲英会話教室

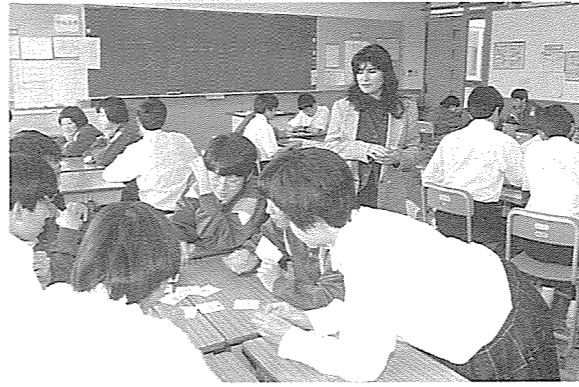

▲尚英中の授業風景



▲生徒と一緒に

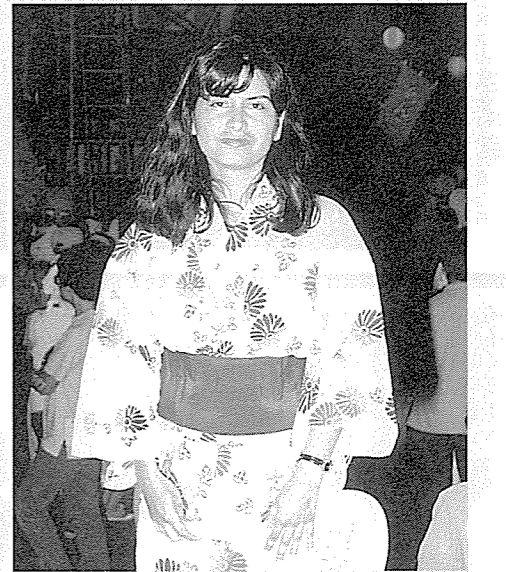

▲平成8年、小川あんこ地蔵にて

わたしにとって、2年が過ぎてしまったと信じることは難しいことです。新地町の人たちと日本での生活にさよならを言う時がきました。さよならを言うのはつらいです。わたしの家の周りのたんぼ、せみの声、尚英中に通う生徒たち、新地町の人たちの顔がみられなくなるのは本当に残念なことです。わたしの人生においてたくさんの素晴らしい思い出で、たくさんの素晴らしい友達ができて本当にうれしいです。いつか日本、新地町に戻って来たいと思っています。新地町の人たちは、わたしに本当に親切でした。貴方たちとお別れするのは本当に寂しく思います。わたしの人生にとって素晴らしい2年間をありがとうございました。ご健康に気をつけて！ Good bye!

Cynthia Hernandez

♡29♡
保育所から
こんにちは



「おやつなめと」

ろと工夫しながら手作りのおやつを作っています。先日は、子どもたちがイチゴ



▲おいしいおやつ、いただきまーす

狩りで摘んできたイチゴを使ってクレープをつくり大好評でした。(クレープよりもイチゴの方が多かったかな?)

四月に、町内四保育所で食事調査を行いました。アンケートの結果では、手作りおやつを作っている家庭は、全体の一九八％にすぎませんでした。仕事忙しいお母さん、お子さんとしよに触れ合いをもちながら、手作りおやつを作ってみてはいかがでしょう。親子で作ったおやつは味は特別にいいでしょう。

《子どもたちに人気のある手作りおやつを紹介します》

イチゴバナナクレープ
焼きおにぎり
ホットドック
ドーナツ
サンドウィッチ
チーズサンドトースト
フルーツポンチ
蒸しパン(くり・小松菜・あずき・人参・レーズン等)
ひまわり団子

子供のしぐさ

短冊の願いごと
保母「大きくなったら何になりたい？」
K男「さかな」
保母「どんなさかな？」
K男「なまのさかな」

8月の行事予定

●育児相談
20日(木) 4保育所

4保で夏まつり



▲やぐらを囲んで楽しく盆おどり

四保育所の「夏まつり」がこのほど、各保育所の所庭でにぎやかにおこなわれました。

ゆかた姿に身を包んだ園児たちは、やぐらを囲んで盆おどりやフォークダンスなどを踊り、楽しいひとときを過ごしました。

また、金魚すくいやヨーヨー釣りなどの縁日も行われ、夏の夜に園児たちの元気な笑い声が響きました。

園児に歯の衛生指導



▲上手に磨けたかな?

園児たちに、虫歯を防ぐ上手な歯磨きを覚えてもらおうとこのほど、歯科衛生士の渡辺君子さん(小川)と町保健婦、栄養士による歯科衛生指導が四保育所で行われました。

園児たちは、パネルシアターで、歯の大切さを楽しんで学んだ後、実際に歯磨きをしながら、磨き残しの無い上手な歯ブラシの使い方を練習しました。

こんにちはは保健婦です



高藤 洋子 主任保健婦
ちむを健やかに育てる

高齢化が進み、少子化、共働き世帯の増加、核家族化、女性の社会進出など、母と子をとるまく環境は大きく変化しており、次の世代を健やかに生み育てることは、大変重要な課題となっています。そのような中で、町では子どもたちが健やかに育ち、両親が安心してゆとりをもって楽しく子育てできる町をめざし、現在母子保健事業を展開しています。

○豊かな心を育てる

子育てには時代に応じた新たな対応という部分もあるでしょうが、また一方で、人類誕生以来繰り返されてきた普遍的要素も多分に存在します。親と子の間で醸し出される情感のようなものは、時代の変化をあまり受けることが少ない部分でしょう。こころの健康と言ってもさほど目新しいことを必要としているのではなく、親子の交流、

○遊びの大切さ

子どもは、遊ぶことで人と一緒に楽しむことを知り、人との関わりに興味を持つようになります。「だめよ!」というお母さんの声に思わされることなく、安心して、好奇心の赴くままに泥遊びをして、虫と友達になったり、とても興味のあることを親しい人と一緒にできたという体験が、子どもにとってどれほど素晴らしいことか。友達と遊び、ぶつかりながら、自分を表現することがどれほど子どもにとってうれしいことか。遊びによって、人との関わりを経験し、子どもの社会性が培われ、心が育つといっても過言ではありません。

現在、お母さん同志、母と子の交流を図ることを目的とした「たんぼほろば」を実施しています。一緒に遊んだり、絵本を読んでもらっている時の子どもたちの生き生きとした表情はとて素晴らしいものです。子どもと共に過ごす時間を大切にし、心豊かな子どもを育てていきたいものです。

暮らしの情報



海と山・やすらぎのまち SHINCHI MACHI

新地町

〒979-2792 福島県相馬郡新地町谷地小屋字萩崎40番地
TEL 0244-62-2111(代表)
FAX 0244-62-3194

E-mail shinchi@soma.or.jp

http://www.soma.or.jp/~shinchi/

募集

入国警備官

法務省では、平成10年度の入国警備官採用試験を次のとおり行います。

- ▼受付期間 8月17日(月)～8月31日(月)
- ▼受験資格 昭和50年4月2日～昭和56年4月1日までに生まれた方
- ▼採用予定数 30人
- ▼一次試験 9月27日(日) 教養試験、作文試験
- ▼二次試験 9月28日(月) 人物試験、体力測定など
- 申込・問い合わせ 法務省仙台入国管理局 〒983-0842

「森にすぎむ都市」メトロ・ギャラリー事業

福島県が提唱する21世紀の新首都像をテーマにした絵画を募集します。

- ①内容 「森にすぎむ都市」をテーマに、自分たちの住んでいる地域の未来像を描いた絵画
- ②用紙 画用紙(縦280×横515mm)
- ③使用画材 クレヨン、クレパス、水彩絵の具
- ④記名方法 応募用紙に記入のうえ、作品の右下に貼付する。
- ▼作品の帰属 提出された作品は福島県の帰属とし、原則として返却しません。
- ▼応募期限 平成10年9月11日(金)
- ▼応募方法 応募は原則として各学校単位とし、応募者名簿を添付すること。
- ▼展示 応募のあった作品の中から316点を、11月16日～11月30日まで東京都内の営団地下鉄丸の内線ウライナー車内に展示します。
- ▼賞品等 ①応募者全員に参加賞 ②応募者の中から抽選で、県主催「森にすぎむ都市」フォレストメイクツアーに親子2名20組を無料招待
- ▼日時 平成10年10月24日～25日
- ▼場所 阿武隈地域内
- 応募先・問い合わせ 福島市杉妻町2-16 福島県企画調整部企画調整課 首都機能移転対策室 (0244-521-7129)

募集

新長期総合計画策定に伴う 県民アドバイザー募集

福島県では、現在の長期総合計画「ふくしま新世紀プラン」に代わる新しい長期総合計画(計画期間平成13～22年度)を策定することといたしました。新計画の策定に当たっては、県民の皆様の参画をお願いすることとしております。策定期間中(平成12年度まで)を通じて、意見を述べていただく県民アドバイザーの募集を行います。

▼応募方法 「これからの福島県に期待するもの」という課題テーマについて、4000字程度のレポートを提出。レポートには、住所、氏名、年齢、電話番号を記入して下さい。

▼募集期間 平成10年9月30日(水)まで
▼意見照会の方法等 応募者は全員県民アドバイザーとさせていただきます。新計画策定に関する資料を逐次送付しますので、意見照会やアンケート等に御協力下さい。また、各地で開催する地域別会議で意見を述べていただきます。

公民館・勤労青少年ホーム



▲ 絵画教室

8月	19日(水) 3B体操 (午後1時30分 駒ヶ嶽公民館)
	20日(木) パッチワーク (午前9時 新地公民館)
	21日(金) 絵画教室 (午後1時30分 新地公民館)
	22日(土) 英会話教室 (午後1時30分 新地公民館)
	26日(水) 書道教室 (午後1時30分 駒ヶ嶽公民館)
	たんぼ広場 (午前10時 新地町図書館)
	27日(木) 料理教室 (午前9時30分 駒ヶ嶽公民館)
	29日(土) 3B体操 (午後1時30分 新地公民館)
9月	1日(水) 生花教室 (午後1時30分 新地公民館)
	2日(木) 園芸教室 (午前9時30分 駒ヶ嶽公民館)
	着付教室 (午後1時30分 勤労青少年ホーム)
	3日(金) パッチワーク教室 (午前9時 新地公民館)
	7日(月) 太極拳教室 (午前9時30分 勤労青少年ホーム)
	8日(火) 生花教室 (午後1時30分 勤労青少年ホーム)
	9日(水) 3B体操 (午後1時30分 駒ヶ嶽公民館)

老人憩の家 休館のお知らせ

8月13日から16日まで、お盆休みのため休館とします。

●健康福祉課(☎内線27)



しんち観海大学 パソコン講座

情報化社会に対応するため、尚英中学校のご協力を得てパソコン講座を行います。初心者でも学べるやさしい内容になっておりますので、お誘い合わせのうえご参加下さい。

- ▼日時 9月9日(水)、9月16日(水)、9月24日(水)、10月2日(金)、10月7日(水)、10月15日(水) 午後7時～8時30分
- ▼会場 尚英中学校
- ▼講師 尚英中学校教諭
- ▼引地 一義先生、濱須直文先生
- ▼内容 パソコンの操作と簡単な文書・計算書の作成
- ▼定員 20名
- ▼参加費 700円
- 申し込み・お問い合わせ 新地公民館(☎2085)

利子補給事業

福島県では、住宅金融公庫の融資を受けて、以下の条件等に適合する在来軸組木造住宅を取得(新築または建売購入)される方に対して、借入金の利子の一部を補助する「ふくしまウツディハウス利子補給事業」の平成10年度第2回募集を次のとおり行います。

- ▼募集期間 平成10年8月17日(月)～9月18日(金)
- (住宅金融公庫第2回募集期間と同じ)
- ▼募集戸数 140戸
- ▼事業の内容 住宅金融公庫対象融資額の元金残高に係る利子の0.5%を5年間補助
- ▼申込条件 福島県内に自分で住むための住宅を建設又は購入すること。
- ・「福島県優良木造住宅建設基準」に適合した住宅を取得すること。
- ・住宅金融公庫の借り入れ申込と同時に申し込みすること。
- ・「地域優良木造」の割増融資を受けること。
- ※その他、詳細はお問い合わせ下さい。
- ▼申込先 県内の主な住宅金融公庫取扱い金融機関の窓口
- 問い合わせ 福島県建築住宅課民間住宅係 (0244-521-7522)



相談

家出人、行方不明者 を探す相談所開設

福島県警では、8月を「家出人、行方不明者を探す期間」と

種広報媒体により、お知らせいたします。県民の皆様の積極的な参加をお願いいたします。

- 応募先・問い合わせ 〒960-8760 福島市杉妻町2-16 福島県企画調整課「県民アドバイザー」係 (0244-521-7109) http://www.pref.fukushima.jp/

50周年を迎えた 検察審査会

検察審査会制度は、国民の一般的な良識を検察官の仕事に反映させ、より良い刑事司法を実現するため、国民の中からくじで選ばれた11人の検察審査員が検察官の不起訴処分をよしあし

- して、次により相談所を開設します。身内、親戚、知人などに行方不明者がいてお困りの方は、相談においでください。
- ▼開設日時 8月1日～31日(土曜、日曜を除く)
- 午前9時～午後5時
- ▼会場・問い合わせ 相馬警察署二階 刑事課 生活安全課(☎33191)

「備蓄米」

「備蓄」は、不作の時に備えて、通常一定量を1年間、政府指定倉庫に低温保管し豊作・不作の影響を極力緩和し消費者の皆様に、「安定して・安全な」お米を供給するシステムです。この「備蓄米」は登録小売店で「たくわえくん」の愛称で販売されていますので、皆さんのご利用をお願いします。

●問い合わせ 福島食糧事務所原町支所 業務課(☎21131)

消息

(6月21日～7月20日届出)

お誕生 おめでとう

(子供) (親) (地区)
 拓航 眞大 新地町
 航大 濱野仁己・晴美 大戸浜
 滉紗 渡邊 孝・由香里 小川
 達達 加藤 功・恵美子 小川
 健史 林 義美・まゆみ 岡
 一輝 鈴木 晃・時子 沢口
 横山 修・佳寿美 明地
 赤石澤憲一・由美 駒ヶ嶺町

ご冥福をお祈りします

(死亡者) (年齢) (地区)
 森 テル 83才 小川
 伊藤 憲次 49才 釣師
 寺島 つねよ 86才 大戸浜
 向坂 源二 92才 釣師

※この欄に掲載を希望しない方は、届出のときに申し出てください。

母と子の健康

(8月19日～9月10日)

健診等	対象者	日(曜)	受付時間
母子手帳交付	妊娠とわかったらなるべく早く、母子健康手帳の交付を受けましょう	8/21(金) 9/4(金)	9時～10時
1歳児相見談	平成9年5月～7月生まれ	8/19(水)	9時45分～10時
1歳6ヶ月児健診	平成8年11月～平成9年1月生まれ	8/24(月)	13時～13時15分
2歳児歯科健診	平成8年4月～6月生まれ	9/10(木)	13時～13時15分

◎健診の場所は保健センター
 ☆母子手帳交付日には、妊婦相談も行っています。
 ☆乳幼児健診に来る際は、母子手帳、バスタオル持参。
 ●該当する健診日に受けられなかった方は、翌月の健診日に受けましょう。

水道業者修理当番

月日	業者名	電話番号
8月10日～13日	㈱大場建設	6111
14日	㈱トーヨー建設	7030
15日	岡元設備工業	2483
16日	㈱オオタ設備	2677
17日	㈱桜井設備工業	2689
18日～23日	㈱サンリット	2346
24日～30日	㈱セントラル	3380
31日～9月6日	㈱佐藤水道設備	3492

●慰問
 ・新地小学校3年生42人より合唱、遊戯/杉目老人クラブ28人より除草、庭木手入れ/竜孝会(代表永岡孝子さん)10人より日本舞踊、民謡/渡辺房代さん外5人(鉄砲町)よりお茶会/社協ボランティア2人より唄、踊り
 ●ボランティア
 ・特養ボランティア(福田・新地・駒ヶ嶺の女性の皆さん)21回42人/JAすずらん9回14人/新地高校家庭クラブ1回15人/漁協婦人部2回7人/書道ボランティア1回2人

社会福祉法人 しんち福祉会 平成9年度事業報告・会計報告

- (1) 本部(社会福祉法人しんち福祉会)
 ①理事会4回 幹事会1回
 ②入所者の日常処遇の向上を図るため設備、備品の一層の充実を図る。
 浴槽改修工事 4,515千円 特殊入浴装置 4,473千円
 トイレ防水工事 850千円
 ③負債償還
 新地ホーム建設費償還 35,499千円
 償還残高 273,500千円

会計区分	貸借対照表 (単位:千円)		収支計算書 (単位:千円)	
	借方	貸方	借方(支出)	貸方(収入)
本部	流動資産 17,189 固定資産 1,023,950	流動負債 15,455 固定負債 273,500 引当金 1,023,950 繰越金 -273,500 繰越金 1,734	事務費支出 651 元利償還金 35,499 繰入金支出 37,593 雑支出 固定資産取得費 積立金繰入 当期繰越金 469	補助金収入 73,593 寄付金収入 560 繰入金収入 4 雑収入 55 引当金戻入 設備資金借入金収入 積立金戻入
計	1,041,139	1,041,139	74,212	74,212

- (2) 施設(特別養護老人ホーム新地ホーム)
 ①利用者 50名(男性13名 女性37名)
 ②利用者平均年齢 80.8歳(男性77.5歳 女性81.9歳)
 ③ショートステイ利用延べ日数 2,638日(一日平均7名利用)
 ④ボランティア活動延べ人数 1,608人

会計区分	貸借対照表 (単位:千円)		収支計算書 (単位:千円)	
	借方	貸方	借方(支出)	貸方(収入)
施設	流動資産 25,377 固定資産 122,010	流動負債 11,669 引当金 62,000 運用財産基金 60,009 繰越金 13,709	事務費支出 147,920 事業費支出 53,788 繰入金支出 引当金繰入 当期繰越金 1,555	事務費収入 144,179 事業費収入 40,552 補助金収入 16,355 利用者負担金収入 寄付金収入 263 繰入金収入 15,893 雑収入 1,021 引当金戻入
計	147,387	147,387	218,263	218,263

- (3) 新地町デイサービスセンター
 ①利用対象者 新地町在住の65歳以上の要介護高齢者
 ②登録人数95名
 ③年間延べ利用人数 3,033名 一日の平均利用人数 13名
 ④季節感を味わって頂き、心身の活性化を目的とした野外活動年4回

会計区分	貸借対照表 (単位:千円)		収支計算書 (単位:千円)	
	借方	貸方	借方(支出)	貸方(収入)
デイサービス	流動資産 437 固定資産 821	流動負債 348 引当金 821 運用財産基金 89 繰越金	事務費支出 34,382 事業費支出 5,010 繰入金支出 引当金繰入 当期繰越金 84	事務費収入 39,334 補助金収入 利用者負担金収入 寄付金収入 雑収入 引当金戻入 142
計	1,258	1,258	39,476	39,476

図書館カレンダー

日	月	火	水	木	金	土
9	10	11	12	13	14	15
16	17	18	19	20	21	22
23	24	25	26	27	28	29
30	31	1	2	3	4	5
6	7	8	9	10	11	12

●は休館日

町図書館では次により「アニメ上映会」「読み聞かせ会」を開催します。夏休みの思い出にづくり、皆さんお誘い合わせのうえおこしください。

町図書館
 「アニメ上映会」
 「読み聞かせ会」

町図書館では次により「アニメ上映会」「読み聞かせ会」を開催します。夏休みの思い出にづくり、皆さんお誘い合わせのうえおこしください。

町図書館
 「アニメ上映会」
 「読み聞かせ会」

●問い合わせ
 相馬共同火力新地発電所内わくわくランド
 (☎4722)

夏まつり
 わくわくランド
 新地発電所わくわくランドでは次により「わくわくランド夏まつり」を開催します。夏休み最後の思い出に、ご家族皆様とお楽しみください。

日時 8月22日(土)
 午前10時～午後5時
 場所 わくわくランド
 内容 ポケットモンスターキヤクターショー、アニメ映画、スーパードキック(PK対決マシーン)、ボールプール、緑日(かき氷、射的、金魚すくいなど)



▲7月に行われた「読み聞かせ基礎講座」



8月10日は道の日
 8月1日から31日までは「道路を守る月間」です。道路はみんなのもの。健康な大人ばかりでなく、子供や老人、車椅子を利用している人も通ります。歩道に置いてある立て看板、自転車、歩道に乗り上げてくる自動車などは通行の妨げになります。安全で快適な道路環境を守るため、道路を正しく有効に利用しましょう。

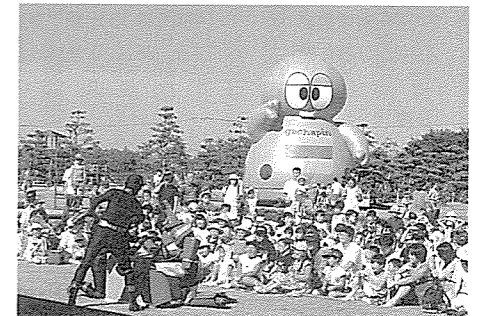

▲昨年も多くの方でにぎわった「わくわくランド夏まつり」

福祉
 働くあなたを応援
 フリーフリーテレフォン
 フリーフリーテレフォンとは、育児や介護を行う人の就業継続や再就職を支援するため、(勤)21世紀職業財団が行っている電話情報サービスです。育児・介護に関する相談を電話で受け付け、保育所やベビーシッター、介護ヘルパーなど、地域の具体的なサービス状況を電話で提供しています。

●問い合わせ
 フリーフリーテレフォン福島
 (☎024522020)

●地域福祉基金へ
 ・故寺島清男さんのご遺志として寺島清明さん(大戸浜)より10万円/故伊藤憲次さんのご遺志として伊藤れい子さん(釣師)より10万円
 ●社会福祉協議会へ
 ・故佐藤春男さんのご遺志として佐藤喜一さん(下真弓)より10万円
 ●新地ホームへ
 ・河内正雄さん(富倉)より洗

町長日記 荒和英

6月21日	広域消防管理者検閲認定農業者認定書交付式
22日	松くい虫防除推進委員会
23日	民生児童委員協議会
24日	町水防協議会
25日	伊達サミット担当者会議
28日	ポンプ操法町予選会、福地区世代間交流会、町国際交流会総会
29日	農業者年金協議会代議員会、相双法人会新地支部総会
7月1日	辞令交付、課長会、転作現地確認調査説明会
2日	広域入札、相馬地方町村長会議、町村会議長の事務局長会議
6日	食肉センター利用者協議会
7日	相馬北部土地改良区理事会、広域圏管理者会議
9日	女性消防団出張申告、下水道処理場起工式
13日	広域圏管理者会議、県町村会役員会
15日	課長会、土地改良理事会、町民の翼説明会、町消友会、町民の翼女性部連合「つばさの会」設立総会
16日	海開き
17日	商工青年部との懇談会
20日	海の日記念事業「相双の海」ウォーク&クリーンアップ大作戦

みんなの 広場

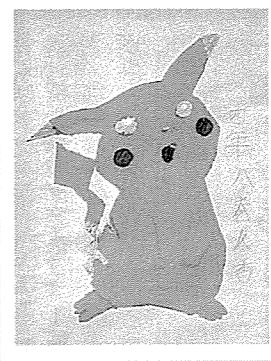

GALLERY

さわやかさん



森友紀さん
(S 53. 6. 17生まれ・杉目)

今月は、(株)マツモト家具センター
ビビホーム相馬店に勤める森友紀さん
にインタビューしました。

- (株)マツモト家具でのお仕事はどうか?
☆家具やインテリア用品の販売などをして
います。若い人が多く明るい雰囲気
の職場で、仕事の後にはみんなで飲
みに行ったりと楽しくやっています。
- 趣味は何ですか?
☆ドライブが好きで、休日には公園や
遊園地などによく出掛けてますね。
それと料理が好きなので、家にい
るときはよく料理を作っています。得
意な料理はハンバーグとマカロニサ
ラダです。
- 理想の男性のタイプは?
☆好き嫌いなくなんでも食べてくれる
人がいいですね。芸能人でいうと、
反町隆史さんが理想です。
- あなたが町長になったら何をしたい
ですか?
☆森林公園など、自然に囲まれたレジ
ャー施設がほしいですね。
- 今月成人式を迎えるそうですが何か
一言
☆懐かしい友達に会えると思うと、今
からとても楽しみです。これからは、
成人としての自覚を持ち、心をひき
しめて生活していこうと思います。

お年寄りに信頼される 寮夫を目指しています

頑張るマン 61

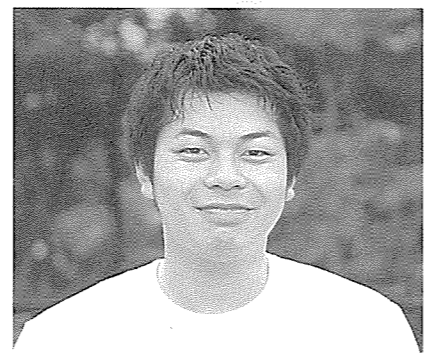

佐々木 崇さん
(18歳・菅谷)

「新天地ホームで、入所者の入浴や食事
の介護などをしてしています。お年寄りとの
心のふれあいなど奥の深い仕事ですが、
入所者に喜んでもらえる介護を心掛けな
がら頑張っています」と話す佐々木崇さん
(菅谷)は、今年の春から特別養護老
人ホーム「新天地ホーム」の寮夫として活
躍しています。「高校生の時から福祉に
興味を持ちこの仕事に就きました。まだ
まだ経験が足りませんが、一日も早くお
年寄りに信頼される職員になれるよう頑
張っています」と力強く話します。

ドライブが好きで佐々木さんは、休日
にはよく友人を誘って出掛けています。休
日には「免許を取ったばかりなので、安全
には十分注意しながらドライブを楽しん
でいます。今度の夏休みには仲間と一緒
に、どこか遠くの海へのんびりと出掛け
てみたいですね」と笑顔で話してくれま
した。

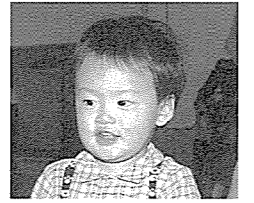

●お母さんから一言
何でも食べ、病
気もせずとても
丈夫に育って
います。これ
からも丈夫で、
明るい子に育
ってほしいと
願っています。

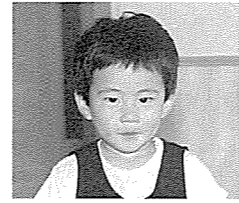

●お母さんから一言
とても活発な子で、
毎日元気に滑り台や
ジャングジムで遊
んでいます。やさ
しく、素直な子に育
ってほしいですね。

吉田 朱里ちゃん
(1歳8カ月・藤崎)

わが地区のグループ紹介 大自然とのふれあい ボーイスカウト福島第百回

みんなが主役です
このページは、町民の皆さんに登場していただいています。どのコーナーも登場してくれる方大募集！ご連絡をいただければ、取材に伺います。投稿もOKです。あなたの情報、お待ちしております。



「子供たちに野外活動の素晴らしさ、グループで遊ぶ楽しさを体験してもらい、人や自然を思いやる心、自立心や創造力を養ってもらおう」と、県内百番目のボーイスカウトとして昭和六十年六月に発足した「ボーイスカウト福島第百回」(片平昭八団委員長・岡)は、十四年目を迎えた現在も、青少年の健全育成に努めています。

活動内容は、年三回の野外キャンプ、町内の清掃、花いっぱい運動、バザーや募金活動など。また、休日には親子でゲームをして遊んだり、自然観察の方法など楽しく学んでいます。団員は、町内の小、中、高校生ら男女合わせて二十八人。指導者・役員は二十人です。また、活動に対する理解者や団



員の家族らを中心に「鹿狼ボーイスカウト育成会」(後藤桂一会長・新町)も同スカウト発足と同時に結成し、活動をバックアップしています。

団委員長として精力的に活動を続ける片平昭八さんは、「最近の子供たちは受験勉強やクラブ活動などに忙しく、外で遊ぶことが少なくなっています。ボーイスカウトを通じて、大自然の中で遊ぶことの楽しさ、仲間たちと協力して活動することの大切さを体験してもらえれば」と話しています。

同スカウトでは団員を募集中です。元氣いっぱい仲間たちが、新しい友達を待っています。申し込みは片平さん(☎4147)まで。

町の文芸

◆新地短歌
霧深き志津川湾の朝風に水面をかるく海猫のとぶ 片平トシ
商ひに終止符打てば身も心も楽なるものをなせにためらふ 荒 洋子
青空に鏡の音をひびかせて庭木手入れに余念なき夫 村山けい
杖つきて山の奥処に聞く雉子の声にいつしか心晴れゆく 荒 よしの
金ばれん受けて輝くわが町の町長先達の祝賀パレード 大須賀しづ
梅雨期の明日の予報も雨マーク庭のつじは赤く咲きしに 高崎よし
不況自殺と暗い記事載る新聞を薔薇の花生く茶の間に読む 菅野 八重子
瑞巖寺本堂なかに国宝と指定の壁画荘厳とあり 桜井英子
道の辺に熟れて艶めく野莓をつまめば遠き日蘇りくる 寺島淑子
梅雨空を明るく見せし金宝樹赤きまり花風にゆれをり 今野 好子
茄子植える穴を掘る手に伝えるマルチで覆える土暖かし 桜井京子

◆老人の散歩道 川柳
人間讃歌傘寿はボクの始発駅 村上正一

散歩道



『十三奉行ため池』

宮城県との県境、国道六号線に沿って二つのため池がある。十三奉行という地名をとって「十三奉行上ため池」と「十三奉行下ため池」と呼ばれているが、地名の由来については仏教の十三仏信仰からという説と、十三歳のお奉行様がいたからという説などがあり定かではない。明治初期に地元の水不足を解消するため、十三奉行下ため池は現在の形になったとされているが、現在ではそれ以前の詳細を知ることができない。

明治からすでに百年以上の年月が経ち、老朽化のため水田を潤す水にも支障が出ていた。さらに、機械化の効率を上げるために大きくなった水田では、水管理の効率化も必要だった。

そこで平成七年度に「県営農村地域環境保全整備事業」としてため池改修工事が着手された。水を貯め、取水施設を作る堤体工事、洪水を防ぐための洪水吐工事、道路の舗装工事、安全施設の工事等が行われ、多くの方々の協力を得ながら平成十年三月にため池は完成した。

春になり、ため池の堤体保護のために蒔かれた種からは、色とりどりの花が咲き、人々の目を楽しませてくれる。

これからは、子ども達が花を摘み、釣り人が糸を垂れる。農業安定のためだけではなく、安心してくつろげる、みんなに親しまれるため池になるようにと願いたい。

こちら編集室



■新地ホームでは「土用の丑の日」の昼食にウナギの蒲焼きがならびました。焼き上がるまでの時間、以前和食屋さんで勤めていた新地ホームの菅野調理員さんがウナギをさばく所から焼き上げるまでを実演。■今では養殖がほとんどのウナギですが、新地町でも昔はよく捕れたと聞きます。子どもの頃に、罟を仕掛けたり釣りに行ったりもしましたが、結果はゼロ。■しかし、町内の河川工事等で土手を掘ったりすると結構ウナギやドジョウが出てきてびっくり。■きれいな川をたくさん残すためにも、出来ることは結構あるはず。そんなちよつとした事の積み重ねが、環境を良くする力になって行くのではないのでしょうか。(尚)

★今月の広報は表紙、裏表紙とも「花」を前面に出してみました。いかがでしたか。花のある風景っていいものですね。町内ではこのほかにもたくさんきれいな花が見られるようになりました。苗を作った人、植えた人、水をかけた人。花を育ててくれた多くの皆さんに感謝します。(佐)

人の動き

- 人口 / 9,100人 (+10人)
男 / 4,442人 (+8人)
女 / 4,658人 (+2人)
- 世帯数 / 2,391世帯 (+5世帯)
7月1日現在 () は前月比

今月の納税

- 町県民税 第2期分
- 国民健康保険税 第2期分
- 国民年金 8月分