

広報

しんち

1

1998. No.319

賀 正

今年寅年です

去年は不況の年でしたが、今年虎の
ように、威勢のよい年にしたいですね。

(新地町保育所の
もちつき大会。関連記事のページ)





新地町長 荒 和 英

二十一世紀を見据えた

町づくり

新しい年の初めにあたり、町民の皆様のご多幸を心からお祈り申し上げます。

昨年は、図書館、保健センターが四月にオープン、そして尚英中学校の校舎が十二月十日に完成するなど、二十一世紀に向けた基盤整備が着実に進展した年でありました。これもひとえに、町民の皆様のご支援、ご協力の賜物と深く感謝申し上げます。

最近の社会経済情勢は消費税率の引き上げや公共投資削減、医療費の負担増、さらに金融不安などから個人消費が低迷、また、企業の設備投資が慎重になっっているなど、依然として国内景気の停滞感が強まっっている状況にあります。

本町におきましては、相馬地域総合開発事業の中心をなす相馬共同火力発電(株)新地発電所の大型償却資産税により、自主財源で町づくりを進めておりますが、財源も年々減少することから、二十一世紀を

見据え、より効果的、効率的な行政運営に努めて参りたいと考えております。

特に、今年度は、尚英中学校改築事業として校舎に引き続き体育館の建設を行うとともに、総合運動公園整備事業として総合体育館の建設に着手することといたしております。また、継続事業として、公共下水道整備事業、農業集落排水事業、電源立地促進対策交付金事業や道路整備事業、ふるさと林道整備事業、新農村総合整備モデル事業、更に農林水産関係施設の整備事業など、引き続き計画的に取り組んで参ります。

これら、諸施策の積極的な展開によって、町の将来像である「心安らぐ快適な田園都市」の実現にむけて全力を傾ける決意でありますので、町民の皆様の一層のご支援とご協力をお願い申し上げます。

魅力ある町づくりを

目指して

新地町議会議長 寺 島 洵 一

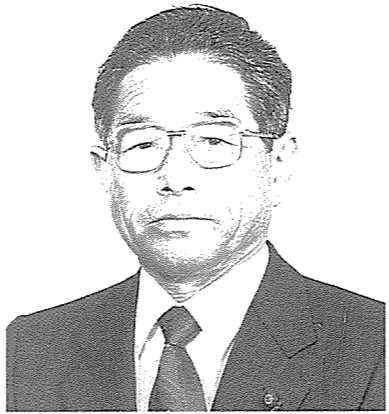

町民の皆様、明けましておめでとうございます。平成十年の年頭にあたり、謹んで新春のご挨拶を申し上げます。

昨年中は皆様の力強いご支援によりまして、議会活動に専念し、各種の福祉対策はもとより、地域の振興など、町政の発展に微力を尽くすことができたことを、心から感謝し、改めて厚くお礼を申し上げます。

顧みますと、昨年も豊作が続いて喜んだのも束の間、米の在庫過剰による米価の急落は、稲作農家に大きな打撃となり、さらに転作面積の拡大等、農業を取り巻く環境は益々厳しさを増しております。

また、かつて世界の経済大国と自負した日本も銀行、証券会社の相次ぐ破綻により、金融不安で騒然とした世界にあります。

加えて、一五〇以上の国が集まった地球温暖化防止京都会議等、地球規模での環境汚染問題が論議されるなど、二十一世紀を目前に、時代の潮流は大きなうねりを立て、正に、内外共に激動の時代に突

入した感を抱くものであります。

幸い本町は、火力発電所による不交付団体として四年目に入りました。他市町村の羨望のなかで、総合計画に基づいた町づくりが進められており、誠に喜ばしい限りであります。しかし、町づくりは緒についたばかりであり、下水道事業を始め、公共施設の建設等、膨大な予算と歳月を必要とします。

しかも、少子化、高齢化、情報化の進行等社会構造も大きく変容することが予想されます。

そのために、新たな介護保険法の成立を含め、行政需要はその量、質ともますます複雑多様化するなど、誠に厳しいものがあります。

私共、議決機関といたしましては、若人にも十分「魅力のある町づくり」を目指して創意工夫を重ね、皆様のご期待に応えるよう決意を新たにしております。

本年も変わらぬご支援、ご協力を賜りますようお願い申し上げます。新年のごあいさつといたします。



地域に開かれた未来指向校舎

二十一世紀に対応して造られた尚英中学校(佐々木健二校長、生徒数三百八十九人)は、昨年十二月十日に完成しました。完成した新校舎は、平成八年度から二カ年計画で同校の校庭北側の敷地に建設してきたもので、鉄筋コンクリート造りの三階建て、延べ床面積約五千三百六十五平方メートル、総工費は十五億三千万円です。現在の校舎は昭和四十年に建設され、老朽化したため、昨年十月十四日に着工しました。

観海堂の精神を受け継いだ校舎

新校舎は「学び育ってきた環境を誇りに想い続け、地域の文教中心的役割を果たすよう」という願いのもとに建設されました。外壁は、明治の学制頒布前に開設された小学校「観海堂」の土壁や町内で出土している縄文土器のような色に似させ、廊下の小ケースには町内から出土した土器を展示し、生徒たちに町の歴史に関心を深めてもらうなどの工夫がなされています。普通教室十三室、センターコート、多目的ホールと、コンピュータ教室、海の見える観海ホール、最新の音響設備を持つ音楽堂など、広々とした空間が次代を担う子供たちの創造性を高め、夢が大きく膨らむ学校として、注目を集めています。

障害者にも対応した施設

また、トイレは人が入ると自動的に電気がつき、障害者に配慮し、車イス用のエレベーターなども備え付けられました。多

10年度からは体育館建設へ

一月八日から三学期が始まり、生徒たちは新校舎で三学期を迎えます。平成十年度からは新しい体育館を新校舎の西側に建て直すとともに、旧校舎の取り壊され、グラウンドの一部として拡張整備されます。



▲最新の音響設備の音楽堂

あなたのヤル気、応援します

新地町奨学生 教育振興基金

町では教育振興の一環として、将来、新地町を担う人材育成、また、大学進学や就学による経済的負担の軽減を目的として奨学金を貸付しています。無利子なので大変便利です。進学にぜひお役立てください。

対象となる方

- ① 学術がすぐれ、品行が正しく、身体が健康であること。
- ② 高等学校以上の教育を受ける方で、経済的理由により、修学が困難と認められる方。
- ③ 国・県または他の団体から同種類の奨学金の貸し付けまたは給与を受けていないこと。

申請手続き

申請手続きに必要な書類は次のとおりです。なお、二人の連帯保証人を必要とし、内一人は本人の親、兄弟、またはこれに代わる方、他の一人は町内に二年以上居住する方で、共に奨学金の返還の責を負い得る方です。

- ① 奨学金貸付願書
 - ② 履歴書
 - ③ 健康診断書
 - ④ 在学学校長の推薦書
 - ⑤ 成績証明書
 - ⑥ 在学学校長が発行した在学生証明書
- ①②③④の様式は、新地町教育委員会にあります。
⑤⑥は、それぞれの学校でもらってください。

返還方法

卒業、または貸し付け期間満了後、貸し付けを受けた月数の三倍の期間内に奨学金の総額(無利子)を月賦で返還してもらいま

※ 奨学生または奨学生であった方が死亡したときは、その全部または一部の返還を免除されます。

●奨学金及び貸付期間

区分	奨学金	貸付期間
大学 (短期大学を含む) 以上の在学者	月額 25,000円	正規の最短就業 年限とする
高等専門学校、修 業年限2年以上の 専修学校在学者	月額 15,000円	
高等学校在学者	月額 10,000円	

申し込み期日

本年四月から希望される方は一月二十日(火)まで申し込みください。そのほか、申し込みは随時行います。

お問い合わせは
新地町教育委員会
☎ 4477

今年(寅年)は寅年。虎は干支の三番目、食肉目ネコ科の動物です。ライオンが「アフリカの百獣の王」なら、虎は「アジアの百獣の王」です。中国大陸、朝鮮半島、東南アジアなど、温帯から熱帯地方にかけて広く生息していますが、日本列島には野生の虎はいません。

日本の文献に初めて登場したのは「日本書紀」で、欽明天皇の六年(五四五年)に、百濟で虎退治をして、その皮を日本に持ち帰った人がいるということが記されています。多くの人が虎を見られるようになったのは、動物園が普及するようになってからです。しかし、虎はことわざなどによく登場し昔から親しまれています。

今年(寅年)

穴に入らなければ成功は得られないということです。

また、虎は強いもの、恐ろしいものたえによく使われます。「虎視眈眈」「虎の威をかる狐」「虎の尾を踏む」「虎は千里往って千里還る」「虎は飢えても死肉を食わず」「虎は死して皮を残す」など、枚挙にいとまがありません。ただし、酔っ払いの大トラはいただけません。いずれにしても、昨年は明るい話題が少ない年でした。今年(寅年)は虎のように、威勢よく頑張りたいものです。

だれでも知っている「虎の子」は、大切なもの、秘蔵のものというところ。「虎穴に入らずんば虎児を得ず」も、虎の子が貴重なものという意味から、危険を冒さなければ(虎の住んでい

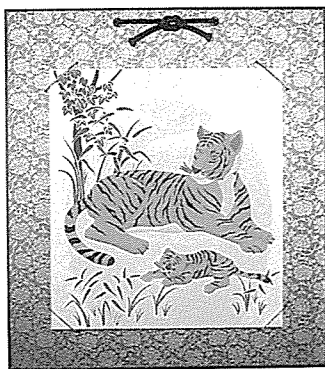

おすすめします

日本人を考える本

「街道をゆく」

司馬遼太郎紀行
ドキュメント



齋藤 茂良 図書館長

明けまして、おめでとうございませう。開館九ヶ月。「観海堂の精神」を館設立テーマとして出発した新地町図書館。

十一月末日現在、入館者総数四二、六六〇人、貸出資料総数二九、八七六冊。お蔭様で町民の皆様のおかげでたい支えにより、順調に記録の伸びを続けています。

さて、振り返って、平成九年の日本：震撼させられた、実に悲しい事件もまた多くありました。どれを拾って見ても、世界の人人々から、「日本人よ、しっかりしなさい」と厳しく叱られているような気がしてなりません。この辺で、「日本とは」とか、「日本人とは何者なのか」について、ゆっくり考えてみるのは、いかがでしょうか。

このテーマに一つの答えを出してくれたのが司馬遼太郎です。国内外の街道を歩き、過去と現在を捉え、二十一世紀への道筋を探っています。お正月の読み物として、まことにふさわしいものとおすすすめいたします。どうぞ、本年も、ご家族お揃いで、図書館にお出掛けください。資料二八、〇〇〇点と職員一同心からお待ち申し上げております。



▲図書館は心のオアシス

新地町図書館長・齋藤 茂良

シンティア先生の ハローエブリワン



鎌倉、横浜、そして箱根への旅行すばらしかったです。たくさんの方を学びました。職場の私の友達が週末に、家族と一緒に私を三浦半島の旅へ招待してくれました。最初に行った所は横浜でした。私たちは山下公園を訪れ、すてきなイチヨウの木を見ました。ここで私は、サンディエゴ(私の出身地)と横浜が姉妹都市になっていることがわかりました。鎌倉では、八幡神宮で感謝祭の儀式を見ることができました。お金の神社では私がお金を洗いました。そして私が見たいと思っていた大きな大仏様を見ました。最後に友達と家族は、箱根の有名な関所に行ってくれました。また、富士山も見ました。しかしながらあとで雲に隠れてしまっていて、写真を撮れませんでした。日本についていろいろなことを学ぶことを楽しんでます。それは多くの美しい場所や歴史、そして伝統などです。新地町の皆さん、よいお年をお迎えください。

A Happy New Year !!

Cynthia Howard

* 英語指導助手・シンティア先生の文章の日本語訳は、尚英中学校の松田勘太先生にお願いしています。

1月のカレンダー

日	月	火	水	木	金	土
				①	②	③
④	5	6	7	8	9	10
⑪	12	13	14	⑮	16	17
18	⑲	20	21	22	23	24
25	26	27	28	29	30	31

●は定休日

保育所から こんにちは



駒ヶ嶺保育所

おやつは子供にとって楽しいひとときですね。最近のように飽食時代、グルメ時代ともなり、店先にはいろいろな菓子や所狭しと並んでいます。手軽な市販菓子は、子供が喜び、夢と楽しさがあります。しかし、脂分や糖分が気になります。子供にとっておやつは、三度の食事で不足する栄養を補う目的があります。



▲今日はわたし「お母さん」

外で働くお母さんが多くなく、町内の四保育所では十二月六日、園児らによる保育発表会が各保育所遊戯室で披露されました。

保育発表会

元気よく上手に行い、訪れたお父さんやお母さん、祖父母らは、我が子の成長ぶりに大きな拍手を送っていました。



▲発表会の舞台裏。衣装に着がえる子供たち

おやつ、だあり好き!

り、忙しい毎日ですが、その中で、ちょっと工夫しながらおやつを作ってみてはどうでしょうか。

では、「ヨーグルトトースト」、「ポテトシューフライ」、「ごま団子」などが喜ばれます。これらのおやつは、身近な材料で、手軽に出来るものです。時々登場する、昔ながらの「みそ焼きおにぎり」なども喜ばれます。小さいころ、食べたものが懐かしくなりますね。

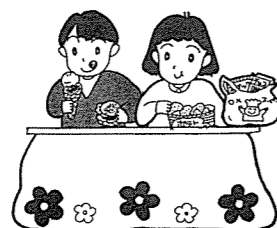

- 1月の行事
- 新入所児健康診断
 - 12日(月) 新地保育所
 - 13日(火) 浜保育所
 - 14日(水) 駒ヶ嶺保育所
 - 16日(金) 福田保育所

子供のつぶやき

蒸しパンがおやつにでた日
保母「おいしそうな蒸しパンだね」
子供「蒸しパンだから、虫が入っているのかな」
保母「蒸し?…むし?…虫?」

発病三日目までが最も伝染力が強いとされています。予防としては、流行中はむやみに人込みに出るのを避け、外出後は、手を洗う、うがいをする、咳やくしゃみが出たら、マスクを着用することも大切です。また、ワクチン接種もひとつの手です。

● 日常生活のポイント

- ☆ バランスのよい食事
- ☆ ウイルスに負けないからだづくりのために、栄養を十分にとりましょう。
- ☆ 体力をつけよう
- ☆ 冬は、運動不足になりがちです。運動は、気軽にマイペースで、好きな運動をすること、長続きさせるコツです。
- ☆ 休養も十分に
- ☆ 過労を避け、睡眠も十分にしましょう。
- ☆ ストレスや不規則な生活は、心とからだにたくさん負担をかけています。
- ☆ このように、健康的な生活を送るという基本的な心がけが、かぜやインフルエンザにかからないためにも大切です。

インフルエンザ

岡田 和子 保健婦

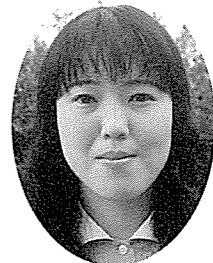

こんにちは保健婦です

冬のこの時期流行するインフルエンザ。香港では、「新型ウイルス」が検出されたこととニュースで伝えられ、今年はいよいよ一層の注意が必要です。

● 多くの命までも奪う威力

一九一八年に始まった「スペインかぜ」では、世界中で約二、五〇〇万人以上の方が、そして、日本でも約五〇〇万人の方が死亡したという記録も残っているほどです。

● 全身症状が強いのが特徴

わたしたちに身近な病気「かぜ症候群」の中でも、発熱・全身倦怠感など全身にわたる症状の重さや肺炎などの合併症に加えて、大流行をおこすのが特徴的な病気です。

● 感染予防

原因は、インフルエンザウイルスによる感染で、空気感染します。

ザ・フォト・スクランブル

あなたの周りの身近な話題をお寄せください。



▶独演会を行う落語家春風亭梅枝さん

右近様まつり

岡地区にある龍昌寺で十一月三十一日、「第四回右近様まつり」が開かれ、多くの方が訪れにぎわいをみせました。
伊達右近は伊達政宗の孫に当たる人物で、伊達家のお家騒動の結果、新地町に流されました。死後菩提を弔うために、同寺が建てられたと言われます。
呼び物の高座では、落語家の春風亭梅枝さんを迎えての独演会、またビンゴ大会なども行われ、参加者たちは楽しいひとときを過ごしました。

ため池に潤いを

昔の沢ため池の管理をしている谷地小屋水利委員会が結成した、「右近清水と桜を守る会」ではこのほど、会員ら約三十人が参加し、ため池周辺に中津川正雄さん(岡)より、寄贈されたコデマリ三百本と、ボケ二百本の苗木の植栽を行いました。
同会では「町の名水として知られる右近清水を守り、さらにため池周辺に千本の桜を植え、町民の憩いの場にしよう」と十年前から町の緑化委員や、個人、企業の協賛を受けて桜の植栽を始め、これまでに八百七十本の桜が植えられています。桜のほかにもサツキや今回のボケ、コデマリが彩りを添えています。近い将来には、ため池周辺は、新しい町の名所になりそうです。



▶一本一本丁寧に苗木を植える会員たち

頑張った人にマル

平成九年度全国中学生人権作文コンテスト福島県大会(福島県方法務局、県人権擁護委員連合会主催)がこのほど行われ、尚英中学校の加藤里美さん(三年生)、森智一さん(二年生)、荒卓也さん(二年生)が、奨励賞を受賞しました。
この作文は、日常の家庭生活、学校生活あるいはグループ活動の中で得た体験を通じて、基本的人権を守ることの重要性、必要性などをテーマとしたもので、三人の生徒たちは、「基本的人権の必要性」「いじめについて思うこと」「命ということ」についてそれぞれの意見を書いたものでした。



▶奨励賞を受けた荒卓也さん(左)、森智一さん(中)、加藤里美さん(右)

お孫さんと遊ぼう



▶子供たちといっしょに「大きな栗の下で」を歌い、笑顔がこぼれます

核家族の家庭が増え、祖父母と孫との交流が少なくなりつつあるなか、特別養護老人ホームのデイサービスセンターでは十二月九日、町内の四保育所を訪れての、お年寄りとお孫さんの交流会を行いました。
今も昔も変わらずに歌われる「どんぐりころころ」や「たき火」などを園児と一緒に歌ったり、園児たちの「犬のおまわりさん」などのお遊戯を鑑賞したりと楽しいひとときを過ごしました。また、プレゼント交換も行われ、お年寄りたちの手縫いの雑巾が園児たちへ、手作りのペンダントがお年寄りへ贈られました。
また、十二月十七日には、新地保育所の園児がホームを訪れ、ホーム入所者との交流を行いました。

若々しいですね

六十歳以上の男女を対象とした、シルバードンスパーティー(国民健康保険主催、新地町、町社会福祉協議会共催)が十二月九日、農村環境改善センターで行われ、町内の愛好者約百人に参加しました。
ダンスは、背筋を伸ばして踊ることにより、足腰を丈夫にし、老化を防ぐ効果や、男女が互いに組んで踊ることにより精神的な若返りにもなると言われており、「ダンスを始めてから、腰が伸びるようになり体が楽になりました。自分より年上の方が、若々しく上手に踊っているのを見ると、励みになります」などの声が出されました。

参加者たちは週に二回、各地区の公民館で練習を積んできたようで、ブルースにルンバ、ワルツなど、リズムに合わせて、軽やかにステップを踏んでパーティーを楽しんでいました。



▶軽やかに踊る参加者たち

餅つき、ペッタンノ!

年の瀬を前にした十二月十日、町内の四保育所では、恒例のもちつき大会が行われました。
家庭では見ることのできなくなった、昔ながらの杵と臼を使うのもちつきを園児たちに体験してもらおうと、毎年行われているので、杵を初めて手にした園児からは「こんなに重い」などの声がかれましたが、「ヨイショ、ヨイショ」と仲間たちの声援を受けながら順番にもちつきを体験しました。

出来上がったお餅は、お雑煮、あんこ餅、ごま餅にしてみんなでおいしく食べました。自分たちでついたお餅の味は格別においしかったようで何度もお代わりをするなど大好評でした。



▶ヨイショ!ヨイショ! みんなで力を合わせました

あったかいね

昔ながらの家庭の味を楽しんでもらおうと、「小川ボランティア会」(佐藤セツ子会長・会員十二名)が十二月十日、小川地区公会堂で、同地区老人会三十六人へ、あったかい手作り料理をふるまいました。
味蒸し御飯など、昔ながらの節のものを多くとり入れた献立がテーブルに並べられ、心のこもったあったかい料理に、お年寄りたちからは「みんなで集まって、懐かしい料理が食べられてとてもうれしいです」などの声がかれました。食事をしながら、唄や踊りも披露され、和やかなひとときを過ごしました。
同会では、春の花見や、秋のいも煮などに四回老人会へ手料理のボランティアをふるまひ、交流を行っています。

▶あったかい食事に笑顔がこぼれます

寒さを吹き飛ばせ

第七回相双空手道大会がこのほど原町市第二小学校体育館で行われました。町からは佐藤繁コーチが率いる県本部空手道正晃会が参加し、小学五・六年生の部で加藤鷹司くん(新地小六年)、小学三・四年生組み手の部で伊藤直也くん(新地小四年)が優勝しました。
同会は、小学生七人、中学生一人、一般四人の十二人で構成され、寒さにも負けず、毎週四回作田にある道場で稽古に励んでいます。



▶寒さに負けない元気な子供たち

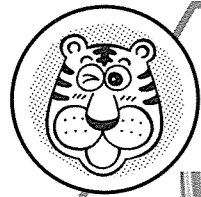

公民館・勤労
青少年ホーム



▲手づくり夢ランド

1月			
12日(月)	太極拳教室	(午前9時30分)	勤労青少年ホーム
13日(火)	手編教室	(午後1時30分)	勤労青少年ホーム
14日(水)	書道教室	(午後1時30分)	駒ヶ嶺公民館
	たんぼぼ広場	(午前10時)	相馬市
16日(金)	手づくり夢ランド	(午後1時30分)	勤労青少年ホーム
17日(土)	3B体操教室	(午後1時30分)	新地公民館
20日(火)	料理教室	(午前9時30分)	駒ヶ嶺公民館
21日(水)	3B体操教室	(午後1時30分)	駒ヶ嶺公民館
	たんぼぼ広場	(午前10時)	新地町保健センター
22日(木)	着付教室	(午後1時30分)	駒ヶ嶺公民館
23日(金)	生花教室	(午後1時30分)	駒ヶ嶺公民館
	生花教室	(午後7時)	勤労青少年ホーム
	生花教室	(午後1時30分)	新地公民館
27日(火)	手編教室	(午後1時30分)	勤労青少年ホーム
2月			
3日(火)	生花教室	(午後1時30分)	新地公民館
4日(水)	たんぼぼ広場	(午前10時)	新地公民館
9日(月)	太極拳教室	(午前9時30分)	勤労青少年ホーム

「心やすらぐ快適な田園都市」を目指すため、町の現状や将来について話し合う「町づくり懇談会」を開催します。
より住みやすい町にするために、町づくりに対する皆さんのご意見をお聞かせ下さい。

●時間帯は各会場とも午後7時～9時までです。
●問い合わせ 企画振興課(☎内線63)

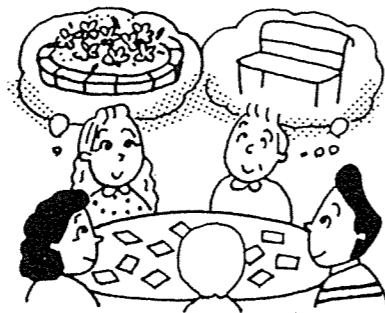

皆さんの声をお聞かせ下さい！
町づくり懇談会を開催

- 1月19日(月) 駒ヶ嶺地区 駒ヶ嶺公民館
- 1月21日(水) 新地地区 農村環境改善センター
- 1月23日(金) 福田地区 青少年ホーム

暮らしの情報



新地町

〒979-27 福島県相馬郡新地町谷地小屋字萩崎40番地
TEL 0244-62-2111(代表)
FAX 0244-62-3194

E-mail shinchi@soma.or.jp

http://www.soma.or.jp/~shinchi/

催し

新地町
生涯学習のつどい
公民館まつり

町の生涯学習の積極的な普及・推進を図るために、「生涯学習のつどい、公民館まつり」を開催します。
子供からお年寄りまで楽しめる、様々なイベントを企画しておりますので、皆さんお誘い合わせのうえご参加ください。

▼とき 平成10年1月24日(土)
1月25日(日)



▲昨年好評だった押し花体験コーナー

▼会場 農村環境改善センター
保健センター

保育所

保育所新規入所児の
健康診断・物品注文

平成10年度保育所入所申し込み児童の健康診断及び物品注文を行います。
都合により希望の保育所に出席できない方は、電話連絡のうえ、他の保育所で行って下さい。

▼日程
1月12日(月)
新地保育所 (☎2227)

- ▼内容
- ・作品、写真の展示
 - ・たんぼぼ劇団の人形劇
 - ・絵本の読み聞かせ、紙芝居
 - ・映画上映
 - ・和太鼓
 - ・生涯学習発表会(エアロビクス、ことぶき大学、3B体操、カラオケ教室、太極拳など)
 - ・バザー
 - ・ダンス発表会
 - ・しんちいろはカルタ大会
- (参加者を募集中)
- ▼主催 新地町生涯学習推進本部
- 問い合わせ
駒ヶ嶺公民館(☎3477)
勤労青少年ホーム(☎3106)
新地公民館(☎2085)

募集

福島県学生寮入寮者

(助福島県学生寮では、都内やその周辺の大学、短大などへ来年度4月に進学する方を対象に、入寮者を募集します。寮は、本県出身の学生のために設立されたもので、寮長、寮母がおり、いろいろなおアドバイスもしてくれて安心です。

▼所在地 男子寮(40人程度) 千葉県松



▲たくさんの友達がまっています

- 1月13日(火) 浜保育所 (☎3130)
 - 1月14日(水) 駒ヶ嶺保育所 (☎3009)
 - 1月16日(金) 福田保育所 (☎3595)
- ▼受付は12時30分からです
●問い合わせ 新地保育所

案内

農業委員会委員選挙
人名簿登録申請書の
提出はお済みですか

農業委員会の選挙人名簿は、毎年1月1日現在で、その選挙資格を調査し、調製することになっていきます。12月下旬に、各行政区域長を通じて配布した「農業委員会委員選挙人名簿登録申請書」の提出はお済みですか。名簿に載っていないと、投票もリコールの請求もできません。次に挙げる(1)(2)の要件をすべてそなえている方は忘れずに提出してください。

- 1) 新地町に住所がある方
- 2) 年齢が20歳以上の方
- 3) 次の①②③のいずれかに該当する方

- ① 10アール以上の農地につき、耕作の業務を営む方
- ② 耕作の業務を営む方の同居の親族または、その配偶者で年間おおむね60日以上、耕作に従事している方
- ③ 10アール以上の農地について耕作の業務を営む農業生産法人の組合員または社員で、年間おおむね60日以上耕作に従事している方

税だより

平成9年分
所得税確定申告

2月16日(月)～
3月16日(月)

平成9年分の、所得税の申告と納税は3月16日(月)まで、個人事業者の消費税の申告と納税は3月31日(火)までです。期限間近になりますと大変混雑しますので、早めに申告してください。
なお、税について不明な点、疑問等がございましたら、税務署までご相談ください。

また、平成9年中に住宅を取得、増改築を行った方を対象に還付申告等説明会を2月13日(金)9時30分より相馬市中央公民館2階会議室で行います。ぜひご利用下さい。

(サラリーマンの確定申告)
サラリーマンの方で、医療費控除や住宅取得控除などにより、所得税の還付を受けるための申告書は、2月16日より前でも提出できます。早めに書いて、できるだけ郵送で提出するようお願いいたします。

●問い合わせ
相馬税務署(☎3111)

活用ください「つづく
しま夢づくり助成金」

県では、個性的でゆとりとあるおの生活圏づくりを進めるため、県民の皆さんが自主的、主体的に実施される地域づくりを支援するため、「つづくしま夢づくり助成金」の制度を創りました。
地域間交流、地域おこしイベント等、地域の福祉向上や活性化などに特に効果があると認められる事業には事業費の2分の1以内の補助が受けられます。
詳しくは、相双地方振興局地域振興課(☎1116)まで問い合わせください。

健康・福祉

心の健康相談会

相双保健所では心の健康相談会及び老人精神保健相談会を次のとおり行います。ボケ症状があり困っている、何をすることもおっくうになる、不眠が続いている、肝機能障害があっても断酒できない等で悩んでいる方、お気軽にご相談ください。

●日時 1月23日(金)
午後2時～4時

▼場所 保健センター
▼担当医 堅山貴志先生
(小高赤坂病院精神科医)

▼受付期限 1月16日(金)までに保健センターまでお申し込みください。

●問い合わせ・申し込み
保健センター ☎22096

利用下かい

高額療養費貸付制度

町では、高額療養費の支払いに困っている方に対して、無利率で資金を貸し付けています。

▼資格 当町に住所を有する世帯の生計を維持している方で、前年の所得が300万円以下の方

健康・福祉

110番の日

110番通報は、緊急を要する事件、事故に対処するための電話です。いち早く事件、事故の解決とその処理のために次の要点を落着いて正確にはっきりと話してください。



警察・消防

1月10日は「110番の日」

①何があつたのか
交通事故、泥棒、喧嘩など
②いつ
発生時間、何分前
③どこで
場所(住所)、目標となる建物など

110番の正しい利用を

④犯人は年齢、服装、体格、身長などの特徴
⑤状況 事件、事故の簡単な状況
⑥あなたの名前、住所、電話番号などについてお尋ねします。
また、最近携帯電話を使用した110番が多くなっています。音が途切れたり突然切れてしまうことがあります。そんな時は近くの加入電話か公衆電話でかけ直してください。
最近若い世代の方による、携帯電話を使った110番への問い合わせが多くなっています。110番電話は緊急な場合のみ正しく使いたしましょう。

●問い合わせ 相馬警察署 ☎3191

1月17日は

防災とボランティアの日

3年前の阪神・淡路大震災で、わたしたちは災害に対する備えの大切さ、人々の連帯と協力の大切さを改めて学びました。1月17日は防災とボランティアの日です。あなたの防災対策をチェックしてみましょう。
・非常用持ち出し袋を備えていますか。

案内

町外の希望者に
広報しんちを送付します

『古里新地を離れて七十八年が過ぎ、九十三歳になりました。都会の生活も慣れましたが、遠い幼き新地村がなつかしく思われます。皆様の厚い志により新地広報を送って頂き誠にありがとうございます。昔のあの山川そして人々の変わりに驚かばかりです。遠く離れている私共にも町の情報が手に取る様に、感謝してみたいです』
これは、新地町を離れ東京都府中市で広報しんちを毎月購読している東秀吉さんから寄せられた手紙の一部です。

暮らしの情報

お誕生 おめでとう

(子供)	(親)	(地区)
ま い	橋浦隆行・照子	小川
か 貴	伊藤善彦・加代子	釣師
龍 弥	吉野俊幸・なるみ	大戸浜
大 地	小泉広幸・美奈子	小川
太 久	小野 武・明美	大戸浜
広 貴	齋藤淳一・陽子	今泉

ご冥福をお祈りします

(死亡者)	(年齢)	(地区)
小野 芳雄	70才	釣師
坂元 ひばり	5才	新地町
林 寛司	73才	杉目
金 澤	86才	杉目
荒 秀子	68才	今泉

※この欄に掲載を希望しない方は、届出のときに申し出てください。

母と子の健康

健診等	対象者	日(曜)	受付時間
母子手帳交付	妊娠とわかったらなるべく早く、母子健康手帳の交付を受けましょう	1/23(金) 2/6(金)	9時～10時
3歳児健診	平成6年7月～9月生まれ	1/19(月)	13時～13時15分
3ヶ月児健診	平成9年8月31日～10月20日生まれ	1/30(金)	13時～13時15分
10ヶ月児健診	平成9年4月～5月生まれ	2/9(月)	13時～13時15分

◎健診の場所は保健センター

水道業者修理当番

月日	業者名	電話番号
1月12日～18日	山内工業(株)	☎2826
19日～25日	花塚熟学工業(株)	☎2334
26日～2月1日	尚桜井設備工業	☎2689
2日～8日	(株)トヨ建設	☎7030

書意あがひ

◆地域福祉基金へ
故加藤ナヲさんのご意志として加藤栄雄さん(杉目)より5万円/故小野芳雄さん(杉目)のご意志として小野綾子さん(釣師)より5万円
◆社会福祉協議会へ
故森ミヤコさんのご意志として森正之さん(杉目)より10万円/旭電化工業(株)相馬工場より10万円
◆歳末たすけあい運動へ
我妻みよ子さん(民謡歌手)よりチャリティショー利益金3万円/新地町国際交流会より5千五百円
◆図書館・農村環境改善センターへ
寺島幹雄さん(小川)より、クリスマスツリー2セット

◆新地ホームへ

◎寄付
佐藤国雄さん(富倉)より、ゆず1箱/河原原一さん(駒ヶ嶺町)より大福餅120個/ウイングポップスとダンヒル(ダンスの夕べの皆さん)より6万7千826円
◎慰問
新地小学校(46人)より歌/駒ヶ嶺小学校(16人)より一輪車/トラクション/上真弓の皆さん(5人)より唄と踊り
◎ボランティア
・特養ボランティア17回34人/JAすずらん12回14人/新地高校2回44人/新地漁協1回6人/新地理容師会1回9人/小川やよい会1回10人/書道ボランティア1回2人

◎11月の火災発生状況及び救急出場状況

市町村別	火災			救急		
	発生件数	累計件数	前年比	発生件数	累計件数	前年比
相馬市	0	17	-12	76	741	-53
原町市	2	18	-1	72	854	+25
小高町	1	9	+3	20	236	+17
鹿島町	1	11	+2	25	203	-22
新地町	0	1	-6	19	185	-19
飯館村	0	4	-5	17	192	-6
管轄外	0	0	±0	0	0	-2
合計	4	60	-19	229	2,411	-60

・消火器を備えていますか。
・災害時の避難場所や非難経路を知っていますか。
・家具などの転倒防止を施していますか。
・地震が起こったときの対処法を知っていますか。
・家族で防災会議を開いていますか。
・災害発生時の、情報連絡、消火活動、被災者の救出、給食、給水など、災害を乗り越えるためには、地域でのお互いの協力が欠かせません。災害に強い安心して暮らせる町づくりのためには、私たち自身が「自分たちのまちは自分たちで守る」という意識を持つことが必要です。

町長日記

11月	ふくしま駅伝
23日	町民バレーボール大会
24日	新地ライオンズクラブ認証状伝達式
25日	町土地改良区総代会
26日	公立学校施設整備促進全国大会
27日	民生委員会、農地流動化推進委員会、歳末助け合い区長・民生委員合同会議
28日	住宅マスタープラン策定委員会幹事会辞令交付式
12月	入札、課長会
1日	相馬地方町村長会議
2日	全国町村長大会
3日	第一回土地改良区理事会
4日	議会運営委員会
5日	第一行政区活性化ふれあい交流会、各流派新地町おどり会
7日	県町村会理事会、献血マスコット贈呈式
8日	尚英中学校舎視察、シルバードンスパーティー
9日	定例議会
10日	定例議会(一般質問)
12日	定例議会(一般質問)
15日	ふくしま駅伝解団式
16日	定例議会(一般質問)
18日	行政区長会
19日	入札、土地連幹事会、土地連理事会

人・いきいき
ライフ

10

町づくりに頑張っている人、ボランティア活動に励んでいる人、趣味に生きる人、夢のある人……。そんな人を紹介するコーナーです。

母の文芸

◆野ぶどう会

七五三初孫の笑顔に貰い顔
稜線に光を残し冬の闇
柿をもく重くなる竿空に止め
宇宙よりメッセージ届く冬銀河
余生なほ楽しく歩み十二月
米びつをあげて感謝の今年米
小枝縫ひふくら雀が囁やける
大根を干して亡夫を偲いをり
飲み残す杓子にうすい初水
子規の故郷句箱もありて冬ぬくし
庭枯れておもと南天鳥の園
あれこれと作句思いつつ毛糸あむ
柴漬と知らずに寄りし雑魚かなし

◆短歌教室

亡き妻との六十年の過ぎこしを辿れば遠く夢うつつかな
常磐樹にまじりて高き銀杏の木葉をみな捨てしのちの素直さ
わさび田といわささちひろ美術館印象深き信州の旅
幾千の落葉の舞に会ひにけり秋深き日の峠越ゆるとき

菅野 二郎
水戸 千佳子
斉藤 清子
佐藤 都
佐藤 芳子
高橋 トク
寺島 ユキ
斉藤 とも子
野地 せい子
小野 トメヨ
小泉 淑
小泉 房子
渡辺 たかを
目黒 美津英

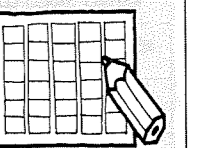

新地町特産品振興協議会(鈴木孝会長)の清酒部会員として新地産米のこしひかりと名水いっばい清水を使った地酒・純米吟醸「鹿狼山」の開発に尽力された後藤顯一さん(四十九歳・新地町)。後藤さんは高校卒業後は仙台の会計事務所にて二十年間勤めました。三十八歳で新地に戻り、父の稼業「後藤商店」を継ぎました。

「ち」や「産業まつり」などの実行委員として、町内に多くの友人・知人を得て、町おこし仕掛け人々の一人といえます。商工会では現在、新地町で採れる水産物や農産物を使って全国に販売できるように新しい特産品を開発し、町の活性化につなげようと「地域資源調査事業」を行っており、後藤さんは、「農業、漁業、工業など、町内で生産された物を持ち寄って売れる産館のような、町民ふれあいの広場を国道沿いに作り、そこに

商工業を通じて町おこしを

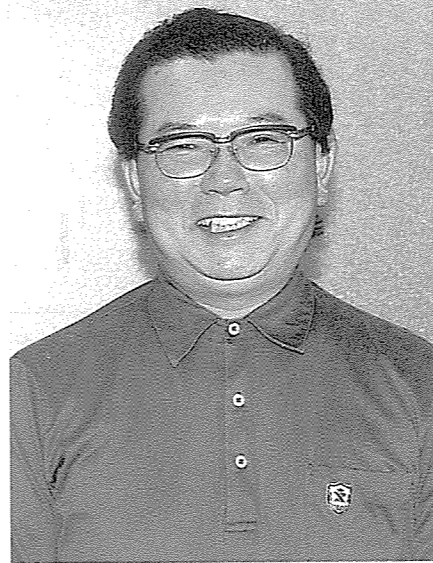

後藤 顯一さん
S23.9.17生まれ(新地町)

町内の商店を集積できれば、町の活性化にもつながるはず」と、商工会や町などが協力して、開発した特産品を販売する場所を作っていきたくて考えています。また、町の統計調査員協会の役員として各種統計調査で活躍されているほか、新地町地区の子供たちには交通指導員さんとして親しまれています。

毎朝七時ごろから約一時間、交通指導を行い、最近では寒さの厳しい日も多いのですが、「子供たちには、決して事故に遭ってほしくない」と思っています。子供たちから元気なあいさつをもらうと、寒さも忘れるほどです」と、笑って話します。

みんなで集まってお酒を飲むのが大好きな後藤さん。「酒屋さんだけに、いろいろな地方のオリジナルのお酒を飲んできた後藤さんは、かなりのこだわりの人々ですよ」と商工会の仲間がそっと教えてくれました。

福島県大会制覇を目指して

頑張るマン 55

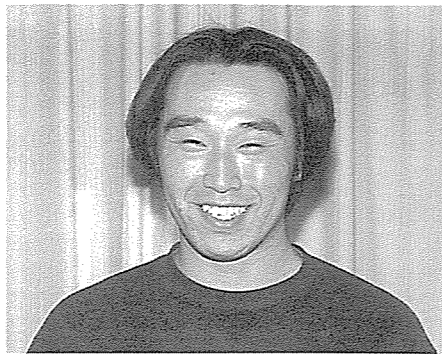

折笠 孝一さん
(20歳・原相善)

「昨年の日本社会人野球福島県大会では『ヨークベニマル』に決勝で敗れたものの、準優勝で東北大会にも出場し、充実した一年でした」と話す折笠孝一さん(原相善)は、硬式野球の社会人チーム「ニュー相馬クラブ」で守りの要のキャッチャーをつとめています。小学生の時から野球を始め、相馬高校を卒業後、相双地区の名門「ニュー相馬クラブ」に入部し、今年で三年目を迎える折笠さん。「キャッチャーは、常に選手全員を広く見なくてはいけないので難しいですが、その分やりがいもあり、おもしろいポジションです。今年には県大会での優勝を目指して頑張ります」と力強く話してくれました。



石田 麗菜ちゃん
(1歳1ヶ月・高田)

今日は麗菜の大好きな、動物の絵本を借りて図書館にきました。動物が好きなので、テレビに動物が写ると、とても喜んでいきます。

丈夫に育っています。もう少して一人で立って歩きだしそうですね。このまま丈夫で、素直な子に育ってほしいです。(ママより)



さわやかさん♡

仙台の専門学校で柔道整復について学び、昨年赤沼接骨院(小川)に勤める荒智子さん。「患者さんとのふれあいも多く、毎日楽しくやっています」と明るく話してくれました。

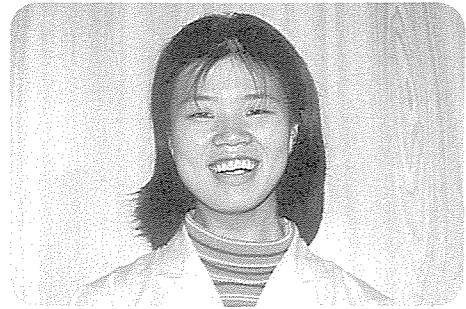

荒智 子さん
(S50.12.19生まれ・作田)

○赤沼接骨院でのお仕事はですか?

☆ケガをして困っている方の力になりたいと思い、この仕事に就きました。患者さんの治療や、事務の仕事をしてますが、お年寄りなどに喜んでくれた時には、とてもうれしく、やりがいを感じます。

○趣味は何ですか?

☆小学生の時から続けている空手です。2年生の時に父に空手を習い始め、現在も週に4回の練習を行っています。最近ではスポーツ少年団の小学生への指導なども行っています。空手の練習や試合を通じて友達も多くでき、楽しくやっています。

○休日はどのように過ごしていますか?

☆友達と仙台などに買い物に出掛けることが多いですね。仙台は以前住んでいたことあるので、よく出掛けてます。

○理想の男性のタイプは?

☆頼りがいがあるって、いっしょにいて安心感のある人がいいですね。スポーツ選手でいうとK1の「ピーター・アーツ」がいいですね。

○あなたが町長になったら何をしたいですか?

☆今の新地町が好きなので、いつまでもこの自然を残していきたいです。

散 歩 道



「孫育て教室」

家族の祝福の中で誕生した赤ちゃん。五体満足で生まれたことを喜び、笑顔に感動し、泣き声にオロオロし日々一喜一憂の中で子供は育っていきます。

そして今や、少子化社会。「子供は本来三歳ごろには仲間遊びを好むようになり、喧嘩しながら社会性を身につけるもの」と言われますが、この少子化という社会変化が子供の成長にどのような影響を与えるかが危惧されます。また、少子社会の到来とその影響と対応について、高齢化社会の福祉負担、経済活動への影響、外国人労働者の受け入れ、地球規模の人口増加、食糧危機、環境問題との関連でどう考えるのか、社会経済にも広がりをもった問題です。

最近はおくお母さんが多くなり、日中お孫さんを見ている祖父母の方が増えています。「孫育て教室」は、祖父母と孫が楽しく遊びを体験し、互いに情報交換するとともに、最近の子育てについて学んでもらい、ひいては家庭の中で子供を生みやすい環境づくりを願って始められた教室です。

第三回「孫育て教室」は十二月十九日、保健センターで行われ幼児と祖母十一組が参加し、保母や保健婦、歯科衛生士らが絵本の読み聞かせ、手遊び、歌遊び、大切な歯の話など、楽しく交流を行いました。

「子供は耳で聴いていない。膚で聴いている。膚を通して心で聞いている」。ふれあひの大切さは今も昔も変わることはない。

こちら編集室



▼明けましておめでとうございます。昨年は、十四歳の少年による神戸児童連続殺傷事件など日本中を震撼させたショッキングな出来事や予想だにできなかった金融機関の破たんなど経済不況が長く続き暗い一年でした。野球でよく「ピンチの後にチャンスあり」と言いますが、今年こそはそんな年であってほしいと願わずにはいられません。私は新採用の(佐)くんと「広報しんち」でタッグを組み、飛んだり跳ねたりしながら、充実した一年でした。広報紙は行政の内容を知らせるとともに町のタウン誌的な役割も担っていると考え、町民の皆さんの顔や声をできるだけ多く掲載し、親しまれる紙面づくりとともに、一緒に町づくりを考えていきたいと思います。今年も皆さんに「親しまれ、愛される」「広報しんち」をめざすとともに、夢々を持って生きたいと思えます。(倉)

★昨年を振り返ってみると、春に大学を卒業、役場に入り広報の仕事に就き、取材や原稿書きなど、多くの新しい経験を積んだ充実の一年であり、多くの皆さんの協力、指導に支えられた一年だったと思います。ありがとうございます。★今年二十四歳を迎える寅年の私は「としおとこ」。トラのように、落ち着き、そして威勢の良い元気な一年にしたいです。(佐)

人の動き

- 人口 / 9,085人 (-6人)
男 / 4,453人 (-4人)
女 / 4,632人 (-2人)
- 世帯数 / 2,371世帯 (-3世帯)
12月1日現在 () は前月比

今月の納税

- 町県民税 第4期分
- 国民健康保険税 第6期分
- 国民年金 1月分