

広報

しんち

10

1997. No.316

農業に新風 吹き込め!



● 特集

- 新たな農業への挑戦
- 在宅福祉を支える

職業として農業を選んだ！
ブルーファンタジーの出荷に追われる
水戸 真吾さん（19歳・杉目）



県高校秋季軟式野球大会

新地高、2年連続優勝!

“部員わずかに9人全員野球”で快挙

第三十回県高校秋季軟式野球大会が九月十五、十六の両日、榎葉町のならば球場で開かれ七チームが出場しました。決勝で〃九人野球〃の新地高が浪江津島分校に五対一で快勝し、二年連続二回目の優勝を飾り、新地高校(田村功校長)は喜びに沸いています。

決勝では四点リードで迎えた九回裏、エース愛沢慶信君は二死一、三塁と、この試合初めてのピンチを招きましたが、最後のバッターを落着いた投球で三邪飛に仕留め、ゲームセット。部員が一年生四人、二年生五人の九人ギリギリ、まさに全員野球で手に入れた優勝でした。

「昨年の初優勝も十人だけ。いまさら嘆くほどでもないが、しっかり基礎プレーに徹し、一人のケガ人も出さないよう練習した」と昨年は〃十人野球〃で臨み初優勝し、男泣きした菅波智之監督(二十七歳・写真左端)は今年静かに感想を口にしました。十月十八日から秋田県の八橋球場で行われる東北大会でも〃新地旋風〃を巻き起こすことを期待しています。

特集・新たな農業への挑戦①

日本最大のガラス温室でトマト栽培、 企業的な農業経営を進める

農業生産法人(有)新地グリーンファーム

オランダのような農業をしたい

平成七年七月、鹿狼山のみもと駒ヶ嶺赤柴地区の旧果樹団地跡に幅百八十メートル、長さ百七十六メートル、面積三・二ヘクタールという日本最大のガラス温室が出現しました。温室を訪れると、順調に生育した苗が温室いっぱいトマト独特のツインとした香気が漂っています。

「ガラスシャトー(ガラスの城)」は、施設園芸の先進国・オランダで生まれた巨大なガラス温室です。平地の多いオランダでの農業は風との戦いであることから、ダブルフェンロータイプと呼ばれる二つつなぎの強

「日本でオランダのような農業をしたい」とオランダから資材を輸入し、日本一巨大なガラス温室でトマト栽培に挑戦している高橋良行さん(農業生産法人(有)新地グリーンファーム)をはじめ、町内には農業にのみならず情熱を燃やし続ける人達がいっぱい。取材を通じて、それぞれが独自の農業哲学を持ち、独自の農法を実践し、さらに、あるべき農業と食のありかたを追求しているようにみえました。

今月は農業特集をお送りします。

化ガラス屋根を梁で支持する構造となっています。風速六十メートル、積雪一メートルまで耐えられるといえます。最新式のコンピュータ制御システムを完備し、天窓や遮光スクリーンの開閉はもとより、暖房設備、灌水施肥設備に至るまで、一切がコンピュータで自動的に制御されています。事業費は約六億円。このガラスシャトーを経営しているのが、農業生産法人(有)新地グリーンファーム(高橋良行社長)。高橋さん(四一歳・駒ヶ嶺町)は月館町に生まれ、東京農大で畜産を専攻しました。そんな高橋さんが施設園芸に取り組



▲3.2ヘクタールのガラスシャトーで糖度の高いトマトを栽培

むよようになったのは、以前勤めていた県内の農業関係の物産会社が多角化対策で園芸に着目し、その責任者としてオランダなど欧州を視察してきたことがきっかけでした。

「旨さ」ほど説得力のあるものはほかにない

トマトを選んだのは人気漫画「美味しんぼ」のトマトの記事がヒント。そしてビジネスマンの経験から、トマトの差別化を図るため、ポイントを味々にしほりました。「トマトは野菜と果物の中間物ですが、日本人は果物的感覚で生で食べます。そこで甘くておいしいトマトならば高い評価を得られるのではないかと。だったら、食べてすぐにうまいかまずいか分かるものがない、旨さほど説得力のあるものはほかになく、ほとんど農薬を使うことのない農法なら、もうひとつ安全というかけがえのない価値も獲得できる」と高橋さんは考えたのでした。さらに、新地町は冬の日照時間が長く、降雪が少なく、四季を通じて温和な気候であり、土質もトマトの生産に適していることが分かりました。

もう一つの大きな理由としては、四ヘクタールの農地を借り



▲広いガラスシャトー内の移動は自転車が使われる



▲トマト作りに夢をかける大堀宏さん



▲大手スーパーなどに大量出荷される



▲グリーンファームのトマトは糖度7度に設定

受けができ、高橋さんの夢は一気に現実味を帯びたのでした。

周囲の協力があつたからこそできた施設

高橋さんは最初から、農業生産法人で会社組織でやろうと決めていました。高橋さんは新地町に住所を移し、新規就農者の認定を受け、以前勤めていた物産会社で交流のあった町内の農家の仲間二人(大堀宏さん、阿部忠さん)と平成七年三月、農業生産法人(株)「新地グリーンファーム」をスタートさせたのでした。

「条件がちよどそろったんです。どれか一つでもかけたら多分、新地グリーンファームは誕生しなかったでしょう。特に土地を提供してくれた農家の皆さんには感謝でいっぱいです」と専務の大堀宏さん(圃)は感慨深げに話しています。

大堀さんはプロイラーが下火になってきたことから、平成五年春、現在地に四ヘクタールのトマトのハウスを設置しました。しかし、春の強風で一瞬にしてハウスが崩壊し、大堀さんの夢が消えかかりました。その失意の中にあつた大堀さんにガラスシャトーの話が持ち上がったのは、平成六年の秋でした。大堀

さんは再挑戦に踏み切りました。難しいと覚悟をしていた農地の借地も、かつて果樹団地で大堀さんと共に桃栽培に励んだ先輩たちが快く応じてくれたのでした。

全国各地から視察に訪れる

新地グリーンファームのトマトの糖度を七度に設定し(普通のトマトは四、五度)、緑健農法と呼ばれる土耕栽培によりトマトの苗およそ七万五千本を一株ごとにコンピューターが点滴灌水で徹底した水管理を行っています。現在役員三人で従業員七人、パート十六人。今年度は施設園芸に夢を抱く大卒の新規採用者も入社しました。この採用以外にも、噂を聞きつけて、全国からグリーンファームに入りたいという希望者が殺到しているそうです。また、長期研修者も受け入れているほか、昨年は全国各地から約百組の農業関係者が視察に訪れています。春作と秋作の年二回のトマトを出し、販路は大手のスーパーが約八割、県内の市場が二割。生産高は八年実績で約五百七十七トン。販売高は二億三千万円とのこと

環境にやさしい独自の循環型農法

また、グリーンファームから廃棄物は一切出さないために、トマトの茎葉と鶏糞など畜産廃棄物を混ぜてメタン発酵させる装置も導入し、そこで発生するメタンガスは温室の暖房に利用され、タンクの底に残る残留液は液肥として畑に還元しているといっています。

さらに、隣接地の荒地八ヘクタールを借り受け、開墾して路地でブロックリヤトマトを栽培しています。また、町内の約五軒の農家にもブロックリヤを作ってもらい、トマトといっしょに市場に出荷し、地域交流を進めてきました。



▲トマトの芯止め作業を行うスタッフ



▲全国各地から訪れる視察団に説明する高橋良行さん(左から2番目)

地域との連携を大切に規模拡大をめざす

今年度から国の補助事業「地域農業基盤確立農業構造改善事

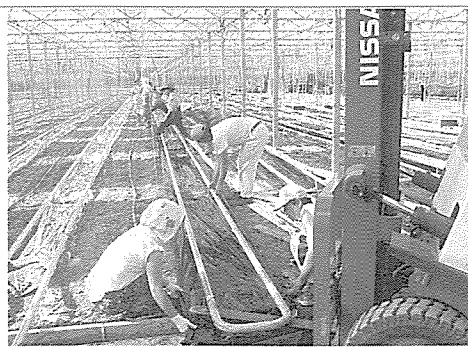

▲常時約25人のスタッフで作業を進めている

Q 農業法人とは?
A 農業法人とは、有限会社や農事組合法人など法人形態で農業を営む農業経営のことです。農業法人は今や特殊な農業経営ではありません。給与や休日などの就業条件や若者や女性のそれぞれの役割分担が明確にし、家計と経営を分離した近代的な農業経営の一つの形態として注目されています。また、農業法人への就職を希望する農外の若者も増えています。

Q なぜ今、法人化か?
A 平成四年六月の「新政策」(新しい食料・農業・農村政策の方向)で、今後の農業の経営形態の選択肢の拡大方策として「農業経営の法人化」が提唱され、「農業法人」の政策的な位置づけがなされました。

法人化すればすべてがうまくいくというわけではありませんが、「後継者や女性の地位を含む就業条件や経理をきちんとしたい」と考えている農業者にとって、法人化は有効な手段となります。

農業経営の法人化を支援するため、都道府県農業会議を中心に、法人化のための説明会や経営研修、農業法人による組織活動等を支援する事業が実施されているほか、税制、資金などの支援措置も実施されています。

業」により、地域農業の畑作振興の一環としてグリーンファームが事業主体となり、同施設の隣接地に新たに一つ一つの三ヘクタールのガラス温室の増設が認定されました。今年度は土地造成を行い、十年度以降施設の建設予定です。

さらに、町全体の農業振興を推進するために、経営体(認定農家、生産組織等)を中心として兼業農家、高齢農家など広範な農業者等が、それぞれ相互に連携協力して「地域連携協定づくり」と、その実践活動に取り組むことになりました。具体的には、グリーンファームとそうま農協新地支店が、「土地利用」「労働力調整」「土づくり」などで協定を結び、農協のライスセンター、育苗施設、堆肥センターなどを活用し、各農家との連携を図りながら、活力ある農村づくりを進めていきます。

「まだ二年が過ぎたばかりでいろいろな課題もありますが、何よりも地域との連携を大切にしていきたいと考えています。その上で温室の規模拡大し、ビジネスとして成立する農業経営を目指していきたい」。高橋さんと大堀さんの新しい農業を創造しようとするチャレンジ精神が、そこにみなぎっていました。

■特集・新たな農業への挑戦②

イチヨウ葉栽培に夢かける

一大生産地を目指す農業生産法人(有)相馬イチヨウ園

土地利用型農業として珍しいイチヨウの葉の企業型生産を目指す農業生産法人が平成八年十二月に誕生しました。遊休農地を活用して農地を集積、今後、十年間で植栽百ヘクタール、生産量は生葉で一千トン、乾燥葉にして三百三十三トンを生産する国内最大のイチヨウ葉産地を目指しています。事業を進めている(有)日本イチヨウファーム代表の平間正治さんにイチヨウにかける夢を聞きました。

めのものです。

健康エキスとして高い注目度

駒ヶ嶺赤柴地区の旧果樹団地跡に「農業生産法人・有限会社日本イチヨウファーム」の農園二ヘクタールに約三万本のイチヨウが植えられています。緑化木やギンナンの実をとるのではなく、イチヨウ葉エキスを医薬品や健康食品として利用するた

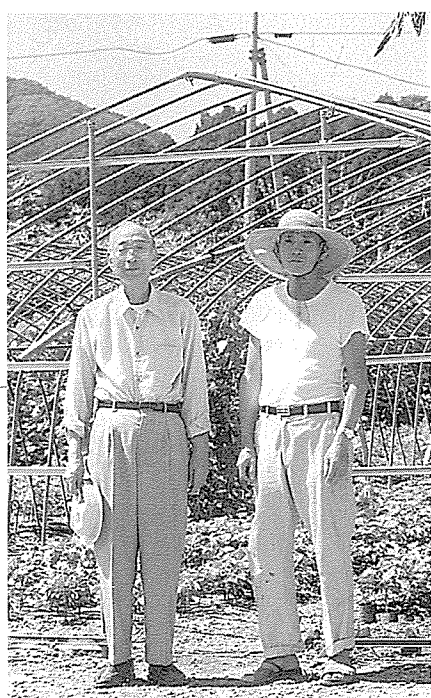

▲育苗中のハウスの前で、平間正治さん(左)と林良平さん(右)

日本イチヨウファームは国際協力事業団(JICA)の農業指導者として発展途上国で指導に当たってきた平間正治さん(七七歳・城内)が平成八年十二月に設立しました。平間さんは戦後、中南米やアフリカで日本人移住者、相手国の研究者とともに農産物の開発に努め、特に十三年間滞在したケニアでは、マカミアンナッツ生産国世界第

日本農業の危機的状況に使命感

平成二年に帰国し平間さんが目にしたものは、雑草が生い茂り荒地と化した田畑など、荒廃した農村風景でした。それは平間さんにとって、まるで輸入に頼ることによってやく手にしている。飽食時代々の象徴のように映りました。その時、「まだ遅くない。途上国の農村で経験したことを、郷里の農村活性化に生かそう」と決意しました。平間さんが選択したのは、遊休農園の転換作物としてイチヨウの葉の栽培でした。イチヨウ葉にはフラノボイドやカテキンなど二十種類以上の有効成分が含まれており、成人病予防薬として欧米では広く利

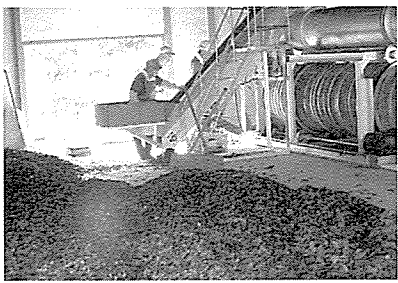

▲東北で初めて導入されたイチヨウ葉専用の乾燥機と収穫されたイチヨウ葉

用されているといわれます。「健康維持に有効な成分を植物から抽出することは、高齢化社会で重要な分野」。平間さんは約八年前から駒ヶ嶺地区赤柴地区の果樹団地跡約一・五ヘクタールを借り受け、三千五百本のイチヨウ苗を植えました。平成六年七月に合名会社の相馬イチヨウ園を設立、イチヨウの葉を生産、乾燥葉として出荷してきました。この間、新聞、ラジオ、テレビ等で報道されたこともあり、県内市町村や宮城県からの視察も多くなりました。しかし、欧米に比べ零細で立ち遅れていることから国際的に太刀打ちができず、また折からの円高などのありでますます輸出が困難になりました。また、遊休農園を抱える農家の関心が薄く、土地の集約がなかなか進まず、平間さんの期待は裏切ら



▲鹿狼山のふもと赤柴地区に密植されたわい化イチヨウ葉栽培試験場

れる結果となりました。「決まっただけでイチヨウはいくらもうかるか」と聞かれるたびに、荒れた農地を目の前に放置しながら、なお目先の収入を優先させる姿に失望した。このままでは、イチヨウの木葉、緑化木として処分するようになるのではないかと考えるようになっていました。孤軍奮闘する平間さんによりやく賛同者が現れました。宮城県丸森町の元養蚕農家十五軒でも放置しておけない。管理に見合う収入さえ得られるのなら遊休農園に苗を植えたい。平間さんはイチヨウの苗を分け与えるとともに、組合方式でのアドバイスを行ってきました。



▲平成3年にイチヨウ苗の植え付け作業開始

さらに、医療品原薬メーカー(株)常盤植物化学研究所がイチヨウ葉の栽培契約を持ちかけて来たのでした。同社はイチヨウ葉エキス抽出のため大量のイチヨウ葉を韓国、中国より輸入し抽出エキスを原料としてアメリカやヨーロッパに輸入していましたが、葉の品質が悪く日本で栽培される良質なイチヨウ葉に変えて行きたいので、企業的規模で栽培によって生産の増大を図れないものだろうかと販売面の協力申し出でした。「消えかかった光が再び灯った思いだった」と平間さんは振り返ります。

行政支援で法人化し農地の集約化を推進

平成八年十二月、平間さんは県農業会議や町の指導を受け、農業生産法人(有)日本イチヨウファームを設立、平成九年三月、町から認定農業者として認定を受けました。町では遊休農地の活用計画を作成し、それを受けて県農業開発公社が農家から十一年契約で農地を借り、整地した後で「日本イチヨウファーム」に貸与するという事業展開の方針が打ち出されました。また、取締役に前新地農協営農販売課長の林良平さん(五九歳・上真弓)が就任、さらに、元県農業試験場相馬支部長の遠藤忠光さん(六一歳・原町市)が協力してくれることになるなど、体制が整ってきました。「農業が駄目になったと言わ

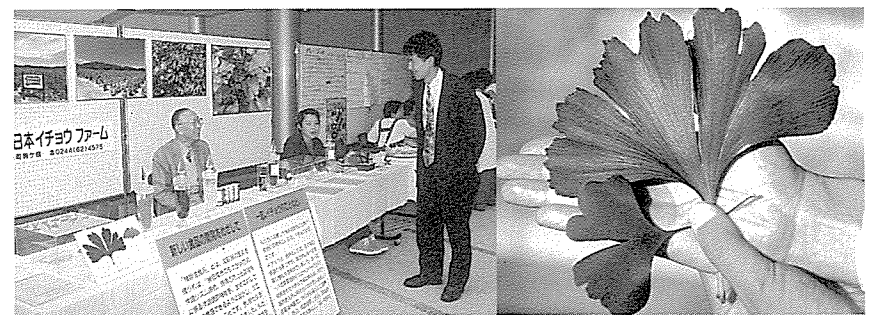

▲健康福祉まつりでイチヨウ葉エキスを展示 ▲大きい葉の方がエキスを採るイチヨウ葉

れる時こそ、可能性が出てくるんです。ケニアでもマカミアンナッツの開発がうまくいかず、周りがあきらめかげんだったからこそ、私はじっくり腰を据えて研究することが出来たのです」と平間さんは笑みを浮かべました。一時下火になったイチヨウ栽培は、新会社(有)日本イチヨウファームの設立によって新しいスタートを切ったのです。

ヤマセ克服りんごの産地形成

「バンビりんご」団地「畠 栄七さん

鹿狼山のふもとと標高百メートル前後の日当たりのいい東斜面のりんご産地「バンビりんご団地」は今、収穫作業の最盛期を迎えています。有機農業に近い栽培方法で、太平洋の日照しを浴びたりんごは、毎年好評を博しています。

昭和五十五年、県北で土地の不足からりんごの作付けの規模拡大に悩んでいた福島市飯坂町の果樹農家五軒が開墾し、りんごの木を植え生産がスタートしました。移住者のうち生産組合の初代組合長を務めた畠栄七さんに話を伺いました。

飯坂町から移住し 地元中心の販売

畠栄七さん(六九歳・岡)は共有地を含む三ヘクタールでりんご栽培をしています。妻のヒサさん、長男の米七さんと家族三人で、平成六年五月に団地内に自宅を新築しました。「さんさ

「ふじ」「北斗」「王林」など生産する品種は二十以上。数量を確保できないため大口注文は断り、出荷は地元の商店や個人客が中心です。自宅わきの選果所兼販売所に口コミで買いくる人も多く、また、果樹一〇〇パーセントの自家製ジュースも好評。「質のよいりんごを食べたいぶんだけ買ってもらうのが身

上。生産者と消費者はいつも顔が見える関係でありたい」と笑顔で話す畠さんですが、そう言えるようになるまでは数々の試練があったのです。

規模拡大ムードの中で 土地を探し求めて 新地へ五軒が入植

昭和五十五年当時、果樹園芸を主体とした福島市飯坂地区では規模拡大ムードが高まっていました。しかし、山が迫り谷を控える湯野地区では、耕せる場所に限界に近いところまで開発され、目的にかなう用地は皆無の状況でした。若い後継者を持つ親たちにとって大変な悩みだったと畠さんは話します。

最終的には入植決定時以来、代表を務めた畠栄七さんら四人が、ほぼ同年輩の子弟があることなどから積極的に入植対策を開始しました。翌五十六年に育苗組合を結成し、途中で畠利男さんが追加加入し、現在の五軒となったのです。

初めは片道一時間半 の通勤農業だった

車社会の中での地図上の六十キロメートルは、ほんの一走りでも、通行上の最短コースは丸森町経由の阿武隈沿い路線。両側の桑園の桑が車をなで、雨降

りには大きなえくぼが絶えない道を一時間三十分で通勤。仮宿のテントは石混じりの突風で(緑は全伐した土地で考えられないような微気象災害が発生する)倒れたり、雪の降らない地方だと考えていたら八十五センチの降雪で農機具舎が潰れたり(昭和六十二年二月)、翌年には沿岸を通過した六月の台風で瞬間三十メートル余りの強風で若木の芽もぎ取られたり、畠さんが先ず遭遇したのが気象災害でした。

品質が良くても熟期 が遅く市場対象外!

ようやく結実期を迎えて、畠さんたちはショッキングな事実



▲10月に入ると口コミでりんごを買いに訪れるお客も多い

を突き付けられました。それは県北の産地より大幅に熟期が遅れ、品質が良くとも市場の対象にならないことが判明したのでした。

畠さんたちが飯坂から新地町に入る計画の一つに、共選場の有効稼働という狙いがありました。つまり、そのころは桃の集荷の後、スターキングそして年末のフジに至る間は開店休業の状況になっていたのです。その合間に新地産の中生種をとの構想だったのです。しかしその思惑は見事机上の空論だと判明したのでした

そして一方、初年りのりんごのころから町民や近隣市町村の人がりんごを求めに来るようになり、味への好評を呼びました。これらの環境を考え、生きる

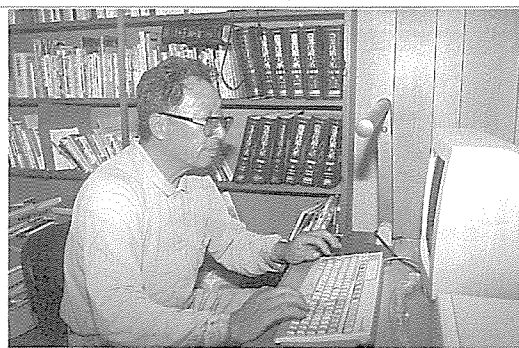

▲60歳からパソコンを始めた畠栄七さん

その窮状を農協に訴えた時、偶然に県からの情報で新地町に候補地があることを知らされ、現地案内を受けました。候補地が遠すぎること、慣れた果樹栽培上の可能性について疑念が大きく決心を鈍らせたが、組織の代表者による現地踏査を実施し、現地の植生・野生動物の生息調査(夜間野宿など)近隣の果樹生産農家調査(小高町、相馬市、山元町)などから、辛うじて可能性ありの結論を得ました。

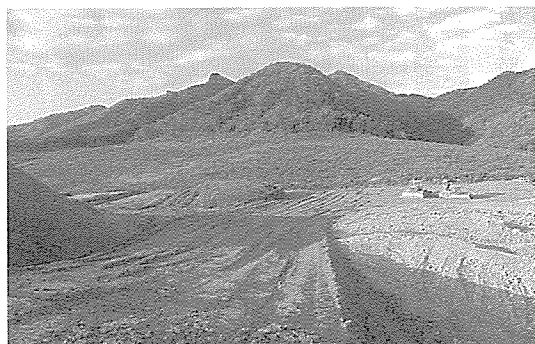

▶昭和56年、造成が始まったこの様子
りんごを収穫する後継者の米七さん(写真中央)



てきました。

作る人と食べる人が 交流できる場にした

今、シグリーントーリズムの声も聞かれ、都会で暮らす人々が田舎暮らしを楽しむ、農村との交流が静かなブームを呼んでいます。「今後、バンビりんご団地に、休日に家族連れで訪れられる公園のような感じで訪れられるような環境を整備していきたい。そして、利益本位ではない観光構想を実現し、作る者への理解とお客さんとの交流の場を作り上げたい」と畠さんは夢と希望に燃えています。

道は地元に着着した、地元産業としての自覚とPRを痛感しました。地元の名山、鹿狼の鹿との関連性で、愛くるしい子鹿、バンビから「バンビりんご団地」と命名しました。また、より広い範囲のお客さんを求めて、平成元年には、ゆうパックの参入を始めました。同時に地元供給態勢を整えるため、周年、供給態勢への品種の組み替え(接ぎ木)、安全性を高めるための減農薬栽培への切り札としてへロモン設置の交信攪乱など最新技術の導入、また、有効微生物活用農法として大量有機物投入による自然回帰の農法など画期的農法を導入して、地元本位の果樹団地形成を目指す生産農家も出

▲太平洋が一望できるバンビりんご団地

遊休桑園活用しソバ栽培

まちおこしグループ『根っ子の会』

もうけは度外視 環境衛生に一役

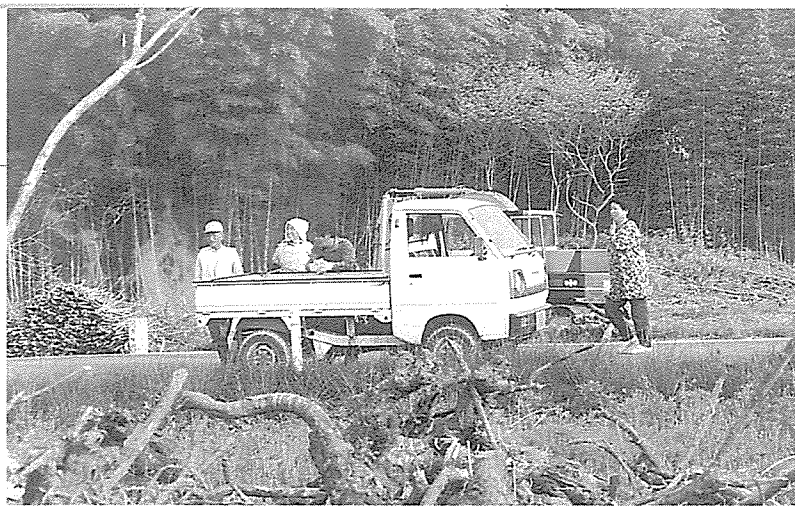

▲桑の根を掘り起こし焼却する会員たち

町内的にも遊休農地の利用対策がなかなか進まない中、福田地区の有志が『根っ子の会』(平沢俊郎会長)を結成し、地区内の遊休桑園を利用したソバの栽培が注目を集めています。

一度荒廃した農地を元に戻すには膨大な労力と資金が必要とします。今、遊休農地の拡大に歯止めをかけなければ、後年に大きなつけを回すこととなります。遊休桑園の美化運動から始まった町おこしグループ『根っ子の会』取材しました。

福田地区の沢口、鉄炮町、大田地区は明治時代から町一番の養蚕地で、かつて農家の大半が養蚕を主産業にっていました。しかし、今では養蚕を行っていない農家はなく、荒れた桑園が放

置されたままになっています。平成七年当時、行政区長であった平沢敏郎さんは、桑の枝が伸びて道路の見通しが悪く、その上ネズミやハクビシンが繁殖するなど、環境衛生上の問題も

大きく、農地保全という観点からも放置はできないと、平成八年一月、沢口と鉄炮町の有志九人で『根っこの会』を結成しました。「まず人家の近くから始めよう。少しずつ実績を積んで、地区内にある遊休桑園を一掃しよう」。転換作物としては管理が楽なソバに着目しました。

福田地区の有志が 環境美化を目的に

一年目の昨年は、地区内の遊休桑園約一ヘクタールを借り受け、枝を切り払った後、根を掘

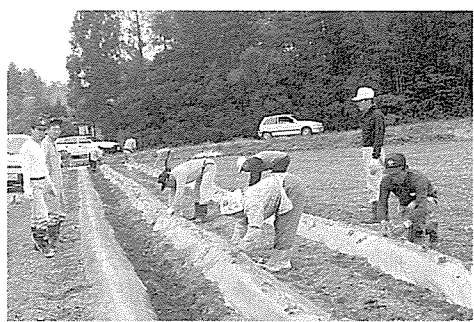

▲整地した畑に大豆やサツマイモなども植えた

り起こし、八月に五十アールに檜枝岐村などから取り寄せたソバの種約二十五キロをまきました。残りの面積には反収の高い大豆をまき、「しんちゃん納豆」の原料として農協に引き取って



▲町内全体で約10ヘクタールのソバが植えられた

もらいました。サツマイモも植え、福田保育所や福田小学校の子供たちの農業体験学習の場を提供、沿道にはマリゴールドやサルビア、コスモスなどの花を植え行き交う人の目を和ませてくれました。

建設業者でもある半沢さんが桑の根っこを起こす作業を一手に引き受け、起こした根っこは会員全員で燃やし、整地は各自トラクターで分担作業としました。大豆畑の耕起は農協が行い、草むしりや消毒は会員夫婦や準会員(女性三人)がそれぞれ朝仕事などで行いました。出資金は一人一万五千元、合



▲澄んだ秋空に白一面の畑が広がる福田沢口地区



▲会津坂下町でそば打ちの指導を受ける

計十五万円を原資に、その他大豆の売上などを加え、ソバの種子や肥料代、研修費、のし板、包丁、練り鉢、のし棒などソバ打ちに必要な道具、名前入りのオリジナルエプロンなどの経費に当てました。「もともと環境美化を目的にスタートした事業で、もうけは度外視している」と副会長の草野輝男さん。草野さんは今年、自ら製粉機を購入し自宅の作業小屋に設置しました。

健康福祉まつりで 試食会盛況

会では町の支援を受け、昨年から加工技術を習得しようとして、会津でも有数のソバどころ、会津坂下町の高寺そば研究会を訪れ交流をしています。精白の仕

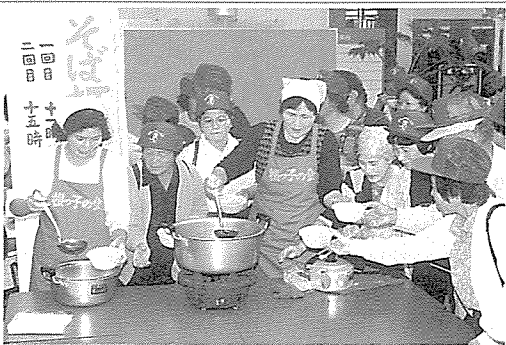

▲健康福祉まつりで大好評を博した試食会

方から湯ごね、伸ばし、切り方まで丁寧に指導を受けました。その後もソバ打ちのコツを身につけようと研修を重ね、昨年は産業祭りで、今年も九月十四日に開かれた「健康福祉まつり」で試食会を実施、約四百人分があつという間になくなる盛況でした。

今年も新たに一ヘクタール分の遊休桑園を開墾、ソバは倍以上に増やし百十アール、大豆は昨年と同じ五十アール、子供たちの農業体験のためのサツマイモ、沿道にはマリゴールドやサルビアなどの花を植えました。九月半ばに一面白い花を咲かせたソバはたくさん実をつけ、収穫を待つばかり。稲刈りが終わるのを待って刈り取り作業に取り掛かる段取りとなります。

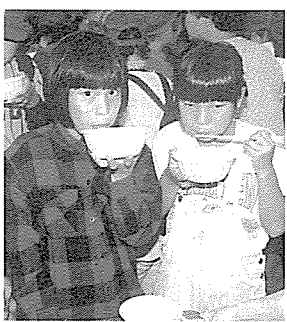

▲そばっておいしい!

自分たちの生きる場所 だから大切にしたい

今年も福島県から町おこしグループとしての根っ子の会の活動が高く評価され、県の地域振興事業調整費事業の補助対象となりました。

沢口地区には県内でも有名な『いっばい清水』があり、ふるさと林道も出来るので、この周辺に道の駅のような施設が生まれ、野菜の販売やソバの販売などできればと、根っ子の会の夢が広がっています。

「地域振興にどう結び付けられるかが課題。生ソバにして食堂、旅館、民宿などで使ってもらえるようになればいい。そのためには、手打ちの技術の向上を図りたい。でも、第一の目標はあくまでも環境整備。それを忘れてはいけないと思っています。ここが自分たちが生きる場所なので、ここから」と半沢さんは決意を新たにしています。

特集 新たな農業への挑戦 ⑤

三男だけど職業として農業を選んだ

花づくりにかける 水戸真吾さん(19歳)

新規就農者は農業のもつ暗いイメージを一掃し、農村に新風を吹き込んでくれます。農業で生活が成り立つのだから。将来、家族を養っていきけるのだろうか。不安はもちろんだれも持っています。

職業として農業を選んだ若い二人。意欲的で生きものを愛し、土地に溶け込んでいる二人は、農業の新しい時代を予感させます。

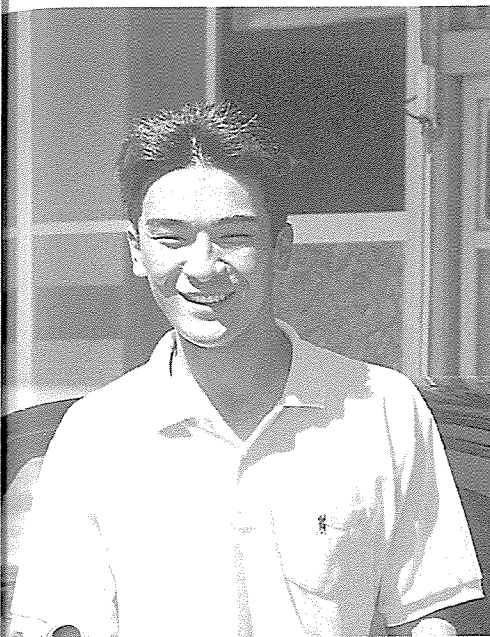

水戸真吾さん (19歳・杉目)

「小さな菊の芽を一つずつ摘んで、それを畑に植えて苗を作る。その小さな苗を大きく育てるため、水をやりたり消毒したりして、一生懸命自分で手入れをするんです。その花が美しく咲いたときが一番うれいんです」と水戸真吾さん(十九歳・杉目)は目を輝かせて話してくれました。真吾さんは町内で一番若い農業青年で、昨年は新規就農者として県から就農準備貸し付け金を受けました(五年間就農すれば返済免除)。

真吾さんは男三人兄弟の三男ですが、小さいころから親の手伝いをしていたという考えに変わって来ました。卒業後、相馬地方酪農ヘルパー利用組合に入所。要請のあった酪農家に赴き、乳牛にエサを与え、搾乳などを代行します。郡内の酪農家は百数十軒ありますが、ヘルパー希望の登録をしているのは約五十軒。三人でローテーションを組み、朝は六時から約二時間、午後は五時から同じ酪農家に赴き、朝と同じ作業を行い、一日の仕事が終わります。飯館村や小高町の場合は

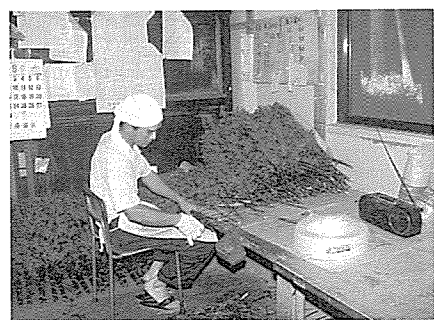

▲彼岸菊の出荷に追われる真吾さん

伝いをしていて花が好きになり、自分で自然を相手に仕事をしたと思い、高校卒業後、迷わず農業を選びました。真吾さんの家では田んぼが一・五ヘクタール、畑が一・五ヘクタールあり、花は露地で一ヘクタール、ハウスで五十アール、トルコギキョウ、カスミソウ、テッポウユリ、ブルーファンタジー、菊などを栽培しています。昨年一年目は両親と三人で花を栽培し、親の指導や矢吹農業短大に通い花づくりに学んできました。二年目を迎えた今年からは「お前に任せるから」と父の好意の一言で、主に母の幸恵さんと二人で担当しています。だからやり甲斐があります」と真吾さん。取材の日も一人で彼岸菊の収穫に追われていました。夏は毎日花出しに追われ暇がなく、冬は仕事量が少なくなるので地元の建設業でアルバイトをしているそうです。農業専従者として給料制で、

取材を終えて

今、農業に新しい風が

農業は逆風にあえいでいるといわれる中、今回取材をした皆さんは、生き生きと農業に取り組んでいました。彼らは、すべからず「厳しい」「苦しい」という言葉を胸の中に納め、これからどう自分の農業を展開して行くか、その戦略、戦術を構想し、夢を膨らませていました。

農産物の市場開放が進む一方で、農産物の安全性、付加価値を求める消費者ニーズの高まりなど農業を取り巻く状況が急速に変わりつつあります。さらに、ビジネスとして農業外から農業・農村への熱いまなざしが向けられています。

国・県も魅力ある農業経営者を育てようと、地域農業の担い手としての認定農業者制度、新規就農者に対する準備資金の貸し付け制度、さらに法人化の促進など、支援体制が多少なりとも厚みを増してきているように見えます。

町内での新規就農者はこの二年間で二人が増えました。また多様な動きが出てきています。これらの農業者や農業団体の動きの芽を大切に育てた農業の振興、まちおこしに努力してい

休日のない酪農家の力になりたい

酪農ヘルパー 水戸崇宏さん(22歳)

「小さいころは家族みんなで泊まりの旅行をしたことは一度もなく、だから、サラリーマンに憧れました」と話す水戸崇宏さん(二十二歳・杉目)。父親の睦夫さんは平成七年に町初の酪農業指導士に認定を受けた酪農家ですが、搾乳などで一日たりとも休むことが出来ない仕事を見て育った崇宏さんは、酪農家には、けしてなるまいと思っていました。

しかし、福島県農業短大に入ったころから、酪農家が休日をとりたい時その代行を行う「酪

農ヘルパー」になって、酪農家の手助けをしたいという考えに変わって来ました。卒業後、相馬地方酪農ヘルパー利用組合に入所。要請のあった酪農家に赴き、乳牛にエサを与え、搾乳などを代行します。郡内の酪農家は百数十軒ありますが、ヘルパー希望の登録をしているのは約五十軒。三人でローテーションを組み、朝は六時から約二時間、午後は五時から同じ酪農家に赴き、朝と同じ作業を行い、一日の仕事が終わります。飯館村や小高町の場合は

帰宅が八時過ぎになります。空いた日中の時間は趣味のテニスサークルに通ったり、休日には友達とボーリングなど楽しむ崇宏さんですが、「友達と時間帯が違うため、夜一緒にあまり遊べないのがちょっと寂しい」。

九月三日から十六日まで崇宏さんは、県の農業経営者海外派遣事業でドイツ、オランダ、スイス、デンマーク、フランスの五カ国を視察研修してきました。一般の農家や法人化している農家、市場などを訪れたり、現地の農業青年たちと交流したり、ホームステイなどを体験しました。ヨーロッパの農業は、自然(環境)を守るという理念で経営しているそうですが、現実には厳しく、収入の問題、後継者不足など、日本と共通していることが多く、また、仲間も増え、非常に勉強になったと話します。

町内には五軒の酪農家がいいますが、後継者がほとんどいない状況です。また、農畜産物の自



▲デンマークのホームステイ先で崇宏さん(左から2番目)

由化や環境問題など、畜産農家を取り巻く状況はますます厳しくなってきました。このままでは新地町から畜産農家がなくなるのではと崇宏さんは心配していました。

「将来、父の後を継いで酪農をしてみたいという気持ちもありますが、しかし、近くに仲間がだれもない状態です。やる気があるのかという不安があります。今は、酪農ヘルパーの仕事に打ち込んでいきたい」と胸の内をのぞかせました。

花づくりにかける真吾さん、酪農ヘルパーにける崇宏さん。共に新地町の農業を担う若い後継者として活躍されることを祈っています。

●農家数の推移

	農業世帯数	専業農家数	第1種兼業農家	第2種兼業農家
昭和60年	1,149	77	251	821
平成2年	1,064	70	112	882
平成7年	1,004	74	89	841

(資料：農林水産省「世界農林業センサス」)

「農業が駄目になったと言われる時こそ、可能性がでてくるのです。七十七歳を越えてもなお農業に情熱を傾ける平間正治さんの言葉の中に、新しい農業を生み出すパワーがよみとれます。



健康福祉まつりで体力測定

あなたの体は何歳でしたか？

そろそろヤバイ？ まだまだ捨てたもんじやない？

「すっきり、すこやかヘルシーライフ」をテーマに健康福祉まつりが九月十四日、保健センターと農村環境改善センターを会場に開催され、健康や福祉について理解を深めました。当日の様様をカメラリポしました。

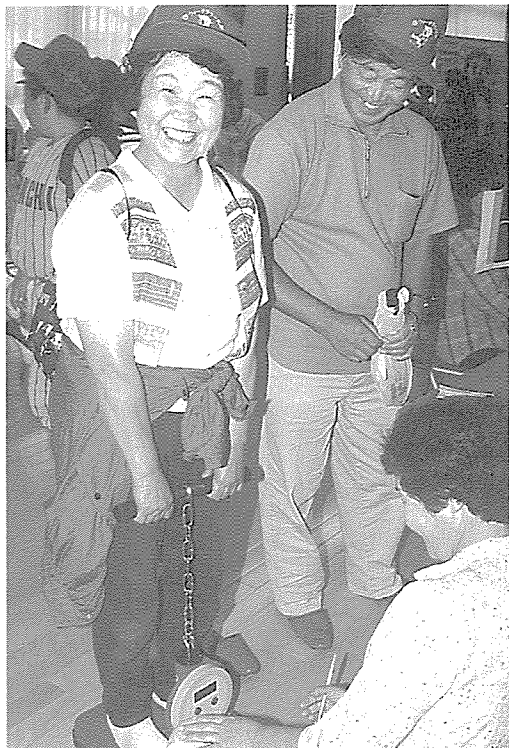

▲体力測定で健康チェック

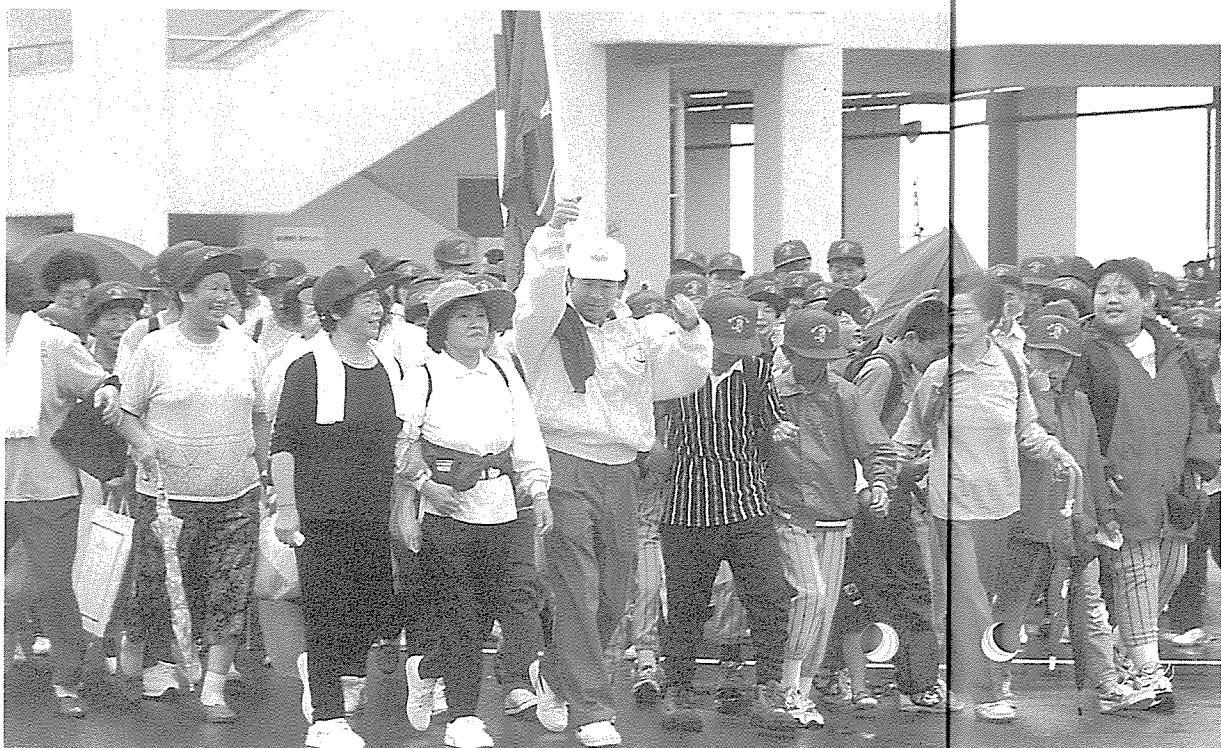

▲小雨の中、6キロの道のりを歩く健康ウォークに300人が参加



▲大きく息をはいて肺活量の計測



▲それ、もう少しガンバレ！



▲笑顔で伝承あそび



▲老人クラブの力作も展示

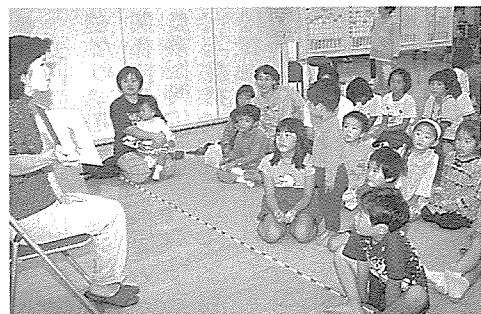

▲おたのしみ広場にはたくさんの子ビッコが集った



▲埼玉神楽も会場を盛り上げた



▲佐間田先生の健康講演会



▲まだまだ若いぞ



▲バスの中で介護用品の説明を受ける町民

10月19日(日)は「総合防災訓練の日」

対象 第一、二行政区 沢口、鉄炮町、大山田、中里、明地地区

平成七年一月十七日に発生した阪神淡路大地震は、市民生活に甚大な被害をもたらした。防災に対する多くの教訓を残しました。町では、各種災害を想定し、第一、二行政区を対象に第三回目の総合防災訓練を行います。

- ▽日 時 10月19日(日) 午前8時～10時(小雨決行)
 - ▽対策本部 勤労青少年ホーム駐車場
 - ▽内 容 避難誘導訓練、初期消火、救助訓練、応急救護等
- ※訓練時間中は、第一、二行政区内では交通規制が行われます。ご協力をお願いします。
- ◎主 催 役場総務課・相馬消防新地分署

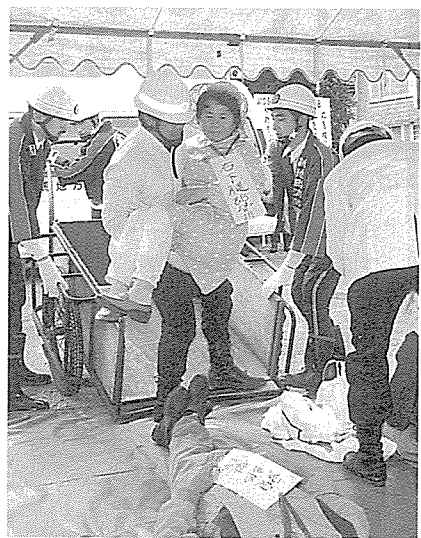



■ 特集・在宅福祉を支える I

一人で悩まないで デイ・サービスを利用ください

あなたを待っている人がいます



▲デイサービス運動会 に向けて練習に励むデイサービス利用者

皆さん、デイ・サービスをご存じですか。知っている？でも、利用したことはありませんか？。特別養護老人ホーム「新地ホーム」が開設して五年が過ぎましたが、ここではデイ・サービスも併せて行っています。

デイサービスを利用することで、体が不自由で家にもろりがないお年寄りも気分転換が図られ、家族も介護からひととき解放され自由な時間が持てます。

今回はデイ・サービスセンターの活動を紹介します。

友人や仲間として 楽しみながら活動

○月×日、特養ホームのバスがデイサービスセンター利用者に乗せてセンターに到着。



▲洗髪の後、ドライヤーですっきり整髪に「ニコリ」

看護婦「おはようございます。それでは皆さん、血圧とお熱を測りましょうね」

寮母「今日から新しくお仲間一人加わりました。自己紹介をお願いします」

花子「駒ヶ嶺町の新地花子と申します。最近、歩るがんにぐなって寝てばかりだったので、今日はよろしくお願いします」

太郎「あれ、何だべした。お花さんじゃないの」

花子「あいや、同級生だった太郎さん。変わってわがねがったした。いづがら来ているんだい」

太郎「ここがでござらだ。おれも車椅子になつてな。毎週楽しみで来ていたけど、お花さんがきてくれておれも嬉し

花子「いいごだった。知ってる人いっぱいいて、オラなつかしかった。指先のリハビリを兼ねて、いろんな創作活動をやるし、それによ、お風呂。ほんにさっぱりした」

若子「へ、お風呂にも入れてもらえるんだ。うちのおばあちゃんも体を拭くだけなんで、いつもお風呂さへえりてえって言うてるんだけど」

花子「一般用のお風呂もあるし、寝たままや座ったままでも入れるお風呂もあるから、緑子さんも安心して入浴できる。それに松島へのドライブやイチゴ狩り、お花見とかにも出てるよ」

若子「えー。楽しそうだね。利用するには条件はないの」

花子「おおむね六十五歳以上で身体状況（視力、聴力、食事、排泄の状況）や家族状況等の調査があるだけだ」

若子「それですぐにデイ・サービスは利用できるの」

花子「役場の窓口で登録すれば



▲血圧測定で1日が始まります

約十日後には利用出来るようになるわよ」

若子「料金はどのくらいなの」

花子「一日五百円だけいいんだ。風呂に入って、お昼ご飯もでて、おやつもあるし天国みでだ。午前十時から午後三時まで、日帰りで週一回程度、利用ができるんだ」

若子「花子さん詳しいわね」

花子「うん。だって、施設長さんから丁寧に教えてもらったんだもの」

若子「それじゃ、私、ウチのおばあさんに話してみるわ」

「しばらくして、デイサービスセンターには花子さんといっしょに楽しそうに歓声をあげる緑子さんの姿がありました。」

* * *

デイサービスでは、利用される方々に生きがいをもって生活していただくためのお手伝いをしています。

また、介護する方には一週間に一回程度の数時間ですが、介護から離れた時間を持つてもらうための施設です。

問い合わせは、役場健康福祉課 ☎2111（内線26、27）または、最寄りの民生委員までご相談ください。

楽しくて生きがいを感じる



鈴木梅子さん (岡)

「自分で動けるうちは大丈夫」。そう思っていたのですが、半年前から膝が痛みだし、2カ月前から家族に勧められデイ・サービスの利用を始めました。通い始めてからリハビリを続け、膝の調子も良くなり自分で動けるようになりました。

また、多くの仲間も出来、ワイワイ仲良くやっています。いちご狩りやスイカ割りなど楽しい催し物も多く、毎回生きがいを見いだしています。思い切ってもっと早くデイ・サービスを利用すれば良かったなど、今では思っています。

インタビュー

仲間との会話が母の力に

今年3月に母が風邪から突然倒れ入院し、それ以後体が不自由になってしまいました。私がボランティアでホームへよく訪れていたの、すぐにデイ・サービスを母に勧めました。7月から利用を始め、少しずつ体の自由が戻ってきました。リハビリもさることながら、今まで一人で心細かった母ですが、多くの仲間に出会い、頑張っている姿を見て、自分も自立しようという前向きな気持ちになったのだと思います。なによりも仲間との会話が、母を力づけているのだと思いました。

職員の方々には、母の事を何もかも理解してもらっているのでデイ・サービスセンターは安心出来るんですね。特に入浴サービスはありがたいと母は喜んでます。私も母もとても感謝しています。



目黒ソヨさん(右) 孝壽さん(左) (小川)

施設福祉から在宅福祉を支援する役割を果たしたい

西方市郎 新地ホーム施設長に聞く



西方市郎 新地ホーム施設長

豊かな老後を過ごすための究極の目的は、福祉サービスが必要とする人々が、必要としない人々と一緒に同じ社会生活を送ることができるようにすることです。

町づくり委員会★

在宅福祉を支援します。

寝たきりや病弱などのお年寄りの在宅生活を支援する「在宅サービス」の種類と概要を紹介します。(デイ・サービスは前頁を参照)

ショートステイ (短期入所)

寝たきりのお年寄りなどを介護している家族の方が、病気が冠婚葬祭などで一時的に介護が出来ない時に、特養ホーム「新地ホーム」でお世話します。

期間は原則7日以内。ただし、町がやむを得ないと認めた場合、必要最小限度で延長も可能です。



ホームヘルプ

老衰、心身の障害、病弱などのため、日常生活を営むのに支障のあるおおむね65歳以上のお年寄りなどの家庭に対してホームヘルパーを派遣します。

サービス内容は、家事援助(炊事、掃除、洗濯など)や、身体介護(食事、清拭、入浴など)などです。

利用料は生計中心者の前年所得税に応じて負担があります。



日常生活用具

寝たきりのお年寄りなどを対象に、特殊ベッドなどの用具を貸付、貸与します。



給食・配食サービス

一人暮らしのお年寄りなどを対象に会食したり、昼食を配達しています。



訪問サービス

一人暮らしのお年寄りなどを対象に、地域のボランティアが訪問し、相談相手になります。



緊急通報システム

一人暮らしのお年寄りなどを対象に、緊急通報装置を設置します。急病や火災などの時、通報出来ます。



寄稿

おばあちゃんへ

鈴木史江さん
(城内出身、短大2年生、鈴木千早さんのお孫さん)

今から二年前、祖母は自力で立つことはもちろん、起き上がることも出来なくなりました。

以前から、足、腰は弱くなっていましたが、まさかこれほどまでの状態になるとは思いませんでしたし、

祖母の性格から、自分自身大変もどかかったのではないかと思います。

祖母が元気だったころは、私が反抗期だったこともあり、ぶつかり合う毎日でした。祖母が発言する一つ一つに文句を言い、それに対して祖母も文句をつくような状態でした。

今、改めて思い返してみると、たしかに当時、祖母は私にとって腹の立つ喧嘩相手でした。しかし、祖母がいてくれたからこそ今の自分がいるんだと、正直祖母が寝たきりにな

って感じる事ができました。

在宅介護をしていたころ、座っているのもままならなかった祖母でしたが、新地ホームでお世話になり始めたころ、車いすに乗った祖母を見て大変うれしかったです。この場を借りてお礼申し上げます。

最後に、祖母へ、いや、いつものように、ばあちゃんへ、改めて言いたくはないけれど反抗ばかりしてごめんね。いつまでも元気で、ばあちゃんの笑顔、いちばん大好きだよ。



▲「あんたら広報かい！」元気に普話を聞かせてくれるおばあさんたち。とても90才過ぎとは思えなかった



▲「手をふきましょうね」老いた手にぬくもりが伝わっていく

たせることを望んでいます。だれしも住み慣れた家や家族を思う気持ちは時が経ても変わるものではありません。

豊かな老後を過ごすための究極の目的は、福祉サービスを必要とする人々が、福祉サービスを必要としない人々と一緒に同じ社会生活を送ること々々ができるようにすることなのです。

Q&A

問 将来、特別養護新地ホームに入所したいのですが、どのような手続きが必要なのか教えてください。

答 特養ホームへの入所を希望する場合は、町健康福祉課に相談ください。入所申請が提出されると、入所判定委員会、入所可否の判定が行われます。その結果、希望する施設に順番に入所委託をし、入所待機となります。

在宅福祉サービスや施設入所については、町健康福祉課(☎内線26)にご相談ください。

新地町でも六十五歳以上の高齢者といわれる方々が町の人口の二十二パーセントになりました。まさに超高齢社会です。長寿を祝い祝福する反面、寝たきりや痴呆などの状態にある老人が増えるのも当然です。歳を取るに伴って病気にわずらっている人や、病気にわずらいやすくなる率が高くなるとともに「要介護老人」と呼ばれる方が急激に増えてきています。

また、人口構造の変化と同じように家族構造の変化も激しいものがあります。一人暮らしや高齢者のみの世帯が増え、もはや高齢者に対する家族の介護力が期待できなくなってきたいます。それにつれて扶養意識もまた変化し、高齢者側も子供やお嫁さんに世話をしてもらうことを期待しなくなっています。

こうしたことが、日ごろからの健康管理に関心が高まり、健康診断や健康情報に対するニーズが増大しています。これは老後

の不安の裏返しといえます。痴呆や寝たきりなどの状態になり、人の手を借りなければ生活できなくなったらどうするか、という老後の不安を感じている人がほとんどです。

従来は、高齢者は全て低所得者であり肉体的、精神的弱者であるという前提のもとに、さまざまな施策が行われてきました。ところがこれからの高齢者は、価値観も多様化し、肉体的にも精神的にも個人差が拡大するとともに、年金などの生活保障の充実により経済基盤においても必ずしも弱者といえない状況です。

高齢者自身もサービスの一方的受手ではなく、場合によっては、サービスの提供そのものに参画する、という考えにならないければならないと思います。

これまで家族で解決していた問題が、今や社会全体の機構の中で支えなければたちゆかなくなっています。

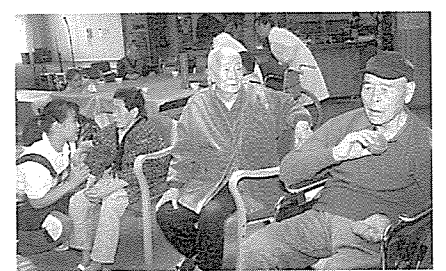

▲「おばあさんきょうはね…」ホームで会話がはずむ

『郡山ひまわり号を走らせる会』に障害を持つ人と持たない人が共に生きる社会の原点を見た



▲新地駅に到着したひまわり号参加者ら



▲荒町長が力丸会長に記念品を贈る

九月二十一日、「郡山ひまわり号を走らせる会」(事務局郡山市、力丸佳世会長)による「秋のひまわり号in新地町」の臨時列車が九時四十二分JR新地駅に到着。障害者やボランティア百五人が降り立ちました。車椅子の方が跨線橋を渡るため、ボランティアが車椅子ごと障害者を運び、ようやく改札口へ。ボランティアの額に汗が浮かんでいました。ボランティアの皆さんは、会社員や公務員、主婦、医師や看護婦、高校生や大学生、家族などです。

障害をもつ仲間とボランティアの熱い思いを乗せて雨の中新地へ到着

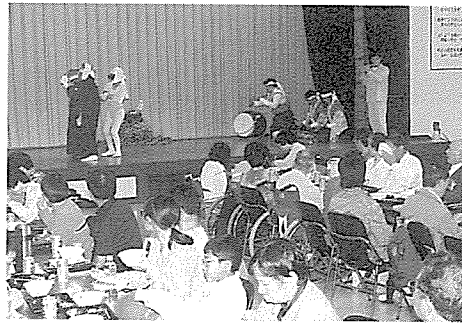

▲福田十二神楽も出演

とボランティアの熱い思いを乗せて、日光をめざしました。障害を持つ人の「汽車に乗って旅をしたい」という切実なる望みに応じたこのニュースは、日本列島を駆け巡り、全国各地で「ひまわり号」の実践の試みが始まりました。

初めての海に歓声

「郡山ひまわり号を走らせる会」は昭和六十一年十一月、郡山で初めて実施されました。新地町は海と山など自然に恵まれた町です。今日はいよいよの天候ですが新地町を満喫していただく」と歓迎のあいさつ。一行は小雨交じりの天候のため楽しみにしていた地引き網は中止になりましたが、海を見るのは初めてという障害者も多く、波が打ち寄せる釣師浜海水浴場に歓声を上げていました。

ボランティア、まだ小さい芽でも世の中を変える力に

障害者の方はほとんど在宅で暮らす人達で、昨年同事務局が行ったアンケート調査では「海



新地町敬老会

■ 9月15日(敬老の日)
■ 農村環境改善センター

いつまでも、長生きをしてシワの数だけ幸せになつて。

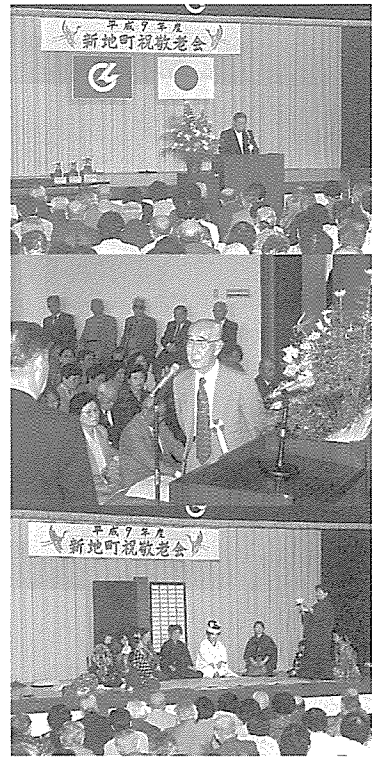

藤崎劇団の創作劇に笑いと涙の渦

平成九年度の新地町敬老会が九月十五日の敬老の日、約四百人が参加し農村環境改善センターで開かれました。今年の七十歳以上の人は千四百八十人。最高齢者は男性が加藤嘉七さん(小川)、女性は館岡ナミエさん(中里)で共に九十八歳。式では九十歳を迎えた遠藤正雄さん(菅谷)、八十八歳を迎えた森市左衛門さん(杉目)らに長寿夫婦杯、八十歳以上なられた森豊さん(富倉)らに賀寿杯、結婚五十年を迎えた寺島吉光、ヒデ子さん夫妻ら金婚夫婦に荒町長から記念品が贈られました。荒町長が「町の発展は皆さんの努力のためです。さらに生きがいのある町づくりを進めていきます」とあいさつ。出席者全員で万歳三唱を唱和し、長寿を祝いました。式終了後は、昨年に引き続き藤崎劇団による「光はいすこに」が上演され、お年寄りたちは爆笑あり、ちよっぴり涙ありの創作劇を楽しみ、敬老会を過ごしていました。

を見たい」という声が多かったため、新地町を対象に昨年からの調査を進めていました。「下見に五回ほど新地町を訪れています。駅から海が近いのときれいな海ということを決めました。そしてなによりも町長さんをはじめ町関係者の温かい支援があればこそなんです」と桑野協立病院に勤める事務局スタッフの小野哲夫さんは話します。

町内でも約四百六十六人が身体になんらかの障害を持って、日々暮らしています。心身に障害をもつ人は、単純に計算しても町民二十人に一人の割合になります。今、「障害をもつ人もそうでない人も同じ人間として共に暮らす社会こそノーマル(正常)である」という、クノーマライゼーションの理念が世界中に広がっています。高齢社会を迎えた今日、年をとればだれもが何らかのハンデを負うことになるからこそ、私たちは障害の問題にもっと関心を持つ必要があるのではないのでしょうか。「郡山ひまわり号を走らせる会」は私たちにそのことを教えてくれています。

百歳になったら、鹿狼山にお参りに



加藤嘉七さん (98歳・小川)

町内の男性で最高齢者の加藤嘉七さん九十八歳(小川)。朝三時に起き、気分の良い日には庭を散歩したりと、元気に暮らしています。八十歳から医者にかかったことがないといえます。酒、タバコはたしなまず、町の優良健康制度ができた平成元年から毎年、表彰を受けています。百歳を迎えたら、鹿狼山にお参りに行くのが加藤さんの夢だそうです。加藤さん、いつまでも元気で、そして町で初めての百歳を元気に迎えてください。

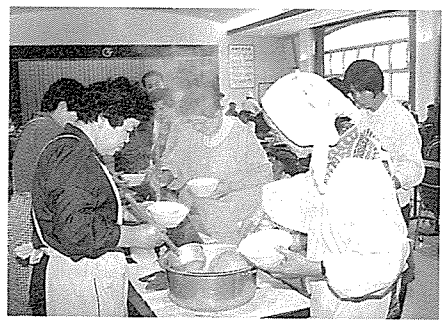

▲温かい豚汁をふるまうボランティア

読みたい本を読めばいい 読みたいように読めばいい

秋風が舞い、とても過ごしやす
い季節になりました。食欲
の秋々ではありますが、秋の夜
長に虫の声を聞きながらの読
書の秋々も結構いいものです。
97読書週間は十月二十七日〜十
一月九日まで、読書推進協議会
主催で開催されます。標語は
「読みたい本を読めばいい、読
みたいように読めばいい」です。
今年の直木賞受賞作品「鉄道
員(ぼっぼや) / 浅田次郎」で心
温まったり、「女たちのジハー
ド / 篠田節子」で、〇五五人組
に反感や共感を持ちたり、人気
作家、山田詠美の「4U」で幸

福感を味わってみたいと、その
他、沢山の新书推荐で読みやすい本
をそろえてありますのでぜひご
利用下さい。分からないことや、
本が見つからないときは、気軽
に相談して下さい。

また、学校での読書感想文の
課題図書「ちぎゅうのなかみ」
「ちいさなちいさな王様」「砂糖
の世界」など、全十四冊を展示
してあります。学生以外の方も
楽しめる本です。
児童書でも雑誌でも、読みた
い時に、読みたいように、読む
ことからすばらしい発見がある
ものです。文・目黒美千代 図書館司書

シンティア先生の
ハローエブリワン



夏休みの間、わたしは4カ国を訪れ
ました。最初にインドネシアを訪れま
した(猿にかまれました)。また、コウモ
リや他におもしろい動物も見ました。
また、古い寺院がある多くの美しい場
所や活火山を訪れました。ダイビング
をしたり多くの美しい魚を見ました。

2番目の国はシンガポールを訪れま
した。そこは小さな国で、赤道の10
0キロメートル北にあります。もちろ
んとでも暑いですが、そこでわたしはラ
イオンの頭と魚の身体をした動物の像
マラーイオンを見ました。そこから、
歴史的に重要で多くの赤い建物のある
マレーシアの最も歴史ある町マラッカ
を訪れました。

最後にオーストラリアを訪れました。
そこではたくさんのワニを見ました。
スカイダイビングをしたり、とても有
名なエアーズロックに登りました。こ
の旅はとてもすばしかったです。な
ぜなら多くの異なった国から来たた
くさんの人と出会い、新しい文化やも
の考え方をたくさん学んだからです。

Cynthia Howard

* 英語指導助手・シンティア先生の
文章の日本語訳は、尚英中学校の松
田勘太先生にお願いしています。



▲AVコーナーで楽しむチビッコたち

10月のカレンダー

日	月	火	水	木	金	土
			1	2	3	4
5	6	7	8	9	10	11
12	13	14	15	16	17	18
19	20	21	22	23	24	25
26	27	28	29	30	31	

●は定休日

こんにちは保健婦です



畠山 美雪 主任保健婦

体脂肪ってなに？

食欲の秋に入り、なんとなく
お腹の周りが気になり、体重計
に乗ってビックリ：なんていう
方はおりませんか。
今月は、体の中の脂肪につい
て勉強してみよう。
○肥満とは、体重が重い人、肥
満とは限りません。
体重に対する体脂肪(体の中
に蓄えられている脂肪)の割合

が必要以上に大きくなって
状態が肥満です。外見や体重だ
けではわからず、標準より体重
が重くても体脂肪が少なく筋肉
が多い場合は肥満とはいえませ
ん。これは体を鍛えている人に
よく見られます。一方、逆に体
重が標準でも体脂肪の多い人は
肥満になります。体脂肪率が男
性で二五パーセント、女性で三
〇パーセントを越えると軽度の
肥満になります。

体脂肪は、少なければ少な
いほど良いというわけではなく適
量が必要です。女性が体脂肪を
減らし過ぎると生理不順や貧血
に陥りやすくなります。しかし、
つきすぎるという病気に
かりやすくなってしまう
国際的によく使われている、B
MIという体格指数を用いてあ
なたの肥満度を計算してみま
しょう。

BMI法で肥満度を知ろう

国際的によく使われているBMI (Body Mass Index)という体格指数を用いて、あなたの肥満度を計算してみよう。

●計算法
BMI=体重(kg)÷身長(m)÷身長(m)
例えば身長160cmで体重56kgの場合
56÷1.6÷1.6=21.8

判定表	太りすぎ
26.5以上	太りすぎ
24.1~26.4	太りすぎ
20.0~24.0	普通
20.0未満	やせ

※BMIを用いた標準体重の計算法
標準体重=身長(m)×身長(m)×22
例えば身長160cmの場合
1.6×1.6×22=56.3kg

右の方の場合、判定表にあて
はめてみると、普通ということ
が判ります。

青空に向かってジャンプ!

♡19♡
保育所から
こんにちは



福田保育所

インと力をつけ自信をもった子
供たちです。
全児童が大きな輪になっての
「レッツゴー友だち」の遊戯、心

臓ドキドキのかけっこやリレー、
恒例の野外劇は「白雪姫」です。
大きい子も小さい子も全身で表
現豊かに演じ、お客さまや保護



▶「ヤー」元気に障害物競争



▶3人のかわいいお姫様

者の方の喝采をあげました。
あいにくの雨で体育館の使用
となりましたが、運動会ならで
はの競技を親子で楽しむことが
できました。

みんな仲間だ、
エイエイ・オー!

「がんばったね」「たのしかっ
たね」と友達同士ががんばった

9月13日、親子運動会

10月の行事



- 祖父母交流会
15日(水) 新地保育所
16日(木) 駒ヶ嶺保育所
17日(金) 浜保育所
- 秋の遠足
3日(金) 新地保育所
9日(木) 浜保育所
9日(木) 福田保育所
- 社会見学
9日(木) 浜保育所
福田保育所
17日(金) 駒ヶ嶺保育所
新地保育所

りんご型肥満と洋梨型肥満
腹部に脂肪がつきやすい「り
んご型肥満」には男性が、下半
身に脂肪がつきやすい「洋梨型
肥満」には女性がなりやすいよ
うです。「洋梨型肥満」は脂肪細
胞の数が増加していくので、こ
の部分の脂肪を減らすのはな
かなか困難です。気をつけたいの
は、脂肪細胞の一つひとつが大
きく膨らむ「りんご型肥満」で、
外見は同じ「りんご型」でもおな
かの中をCT検査で調べてみる
と、皮下脂肪が厚いタイプ(皮
下脂肪型)と内臓の周りに脂肪
がついているタイプ(内臓脂肪
型)があり、内臓脂肪型のほう
が色々な成人病と関係している
ことがわかっています。

保健センターで測定を

毎月第二・第四の月曜日の午
前中は、保健センター内相談日
になっています。体脂肪の測定
も実施しており、器械にのるだ
けで、すぐに結果がわかります。
その判定区分によっては、栄養
士による食生活指導も行います。
お気軽においでください。

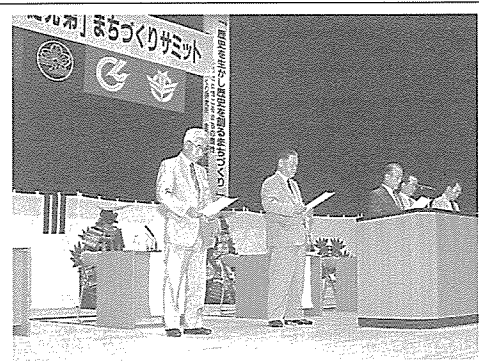

伊達市で開かれた伊達サミット

伊達サミットで交流

旧伊達藩にゆかりのある五市町の「伊達開拓ふるさと従兄弟サミット」が八月二十二日、北海道伊達市で開かれ、「わがふるさとをまちづくり」をテーマに首長らによるパネルトークが行われ、それぞれの市町で実践している活性化対策や福祉対策などについて話し合いました。

明治初年の伊達藩士の北海道移住が縁で姉妹都市・歴史友好都市の関係にある北海道伊達市と宮城県亶理町、山元町、柴田町、新地町の五市町によるサミットは平成三年から毎年持ち回りで開催。来年は新地町での開催を予定しています。



期待を胸に結団式壮行会

第七回目となる町海外派遣研修事業「町民の翼」の結団式が九月十七日、農村環境改善センターで行われ、関係者ら約五十人が出席しました。今年も男性十八人が参加。九月二十七日から十月五日の九日間、カナダ・アメリカを訪問し、地場産業を生かした町づくり、スポーツと健康の町づくりなどを研修してきました。

荒町長が「健康に気をつけて、より良い成果を収めてください」とあいさつ。団長の林成徳さん（上真呂）が「アメリカ・カナダの町づくりを実際に見て触れて、肌で感じ、その成果を新地町に持ち帰り、町づくりに役立てていきたい」と決意を述べました。

団員はそれぞれ忙しい仕事をやり繰りしての九日間の旅です。

影絵人形劇に感動

文化ホールなどがなく優れた舞台芸術になかなかふれる機会のない地域を巡回公演し、子供や地域の人々に芸術を鑑賞してもらおうと九月二十四日、「劇団影ぼうし・中国唐山市皮影劇団」が新地小体育館で影絵人形劇を上演しました。主催は県・町など。

当日は町内の児童や一般町民ら約五百六十人が訪れ、日中合作合同で影絵人形劇による「牽牛と織姫」と「杜子春伝」を楽しみました。中国では影絵人形劇を皮影戲といひ、世界最古の歴史を持ち、ロバの皮に彫刻をほどこした美しい人形によって演じられます。カラーで美しい影絵人形劇は迫力もあり、まるで魔法のような芸術を感じさせます。一時間半にわたる上演でしたが、子供たちは最後まで熱心に見入っていました。



影絵人形劇で魔法のような芸術を楽しんだ児童たち

頑張れ、ふくしま駅伝ランナー!

ふるさとのランナーがたすきをつないで、みちのく路を駆け抜ける「第九回ふくしま駅伝」が十一月二十三日、白河総合運動公園をスタートし、福島県庁まで十五区間一〇二・九キロのコースで行われます。

九月十一日、農村環境改善センターで町関係者、選手、役員ら約五十人が出席し、二十七人の強化選手を決め、健闘を誓う結団式が行われました。荒町長が「監督を中心に練習を重ね、立派な成績を収めてください」と、激励の言葉を送り、監督の加藤憲郎さんに委嘱状を手渡しました。昨年の成績は県内八十八チーム中七十二位。今年のチームは一般七人、高校生八人、中学生十二人の二十七人の選手で結成され、昨年以上の成績を収めようと練習に励んでいます。皆さんの温かい応援をお願いします。



▲夜間、練習に励む強化選手たち

「砂子田川は泣いていた」

新地小野球部ブルーハリケーン部員と育成会の「せせらぎ探検隊」約三十人が八月三十一日、国道六号線より上流の砂子田川の水生生物を採取し水質調査を行いました。

県生活環境部から依頼を受けて実施しているもので今年で六年目。以前の調査ではサワガニや、カワゲラ類など清流に生息する生き物も捕獲されましたが、今回採集された中にミスムシやヒルなど汚い川に住む生物が多く見られ、川の汚れが進んでいることが分かりました。

探検隊は、「こんな汚い川なのにフナやザリガニ、ドジョウや虫がいて驚きました。きれいな川ならもっと多くの魚がいるだろうに」と嘆く声も聞かれ、生活排水の影響などを真剣に話し合っていました。



▶勇ましく騎馬戦

スポーツの秋だね!

九月七日、尚英中学校大運動会が公民館グラウンドで行われ、生徒三百八十九人とその家族が参加し、さわやかな汗を流しました。今年も尚英中学校の新築工事のため、会場を新地町柔剣道場前の公民館グラウンドに移して実施。

当日は心配していた雨も朝には上がり、佐々木健二校長、加藤隆宣生徒会長のあいさつの後、選手は家族らの声援を受け、力いっぱい競技に挑みました。三十一人三三脚、リレー、綱引き、また、クラス対抗玉入れなどの競技には家族も一緒に参加し、親子で楽しい一日を過ごしていました。

The Photo Scramble

「縄文しんち探求会」が行く!

縄文しんち探求会(寺島幹雄会長、十七人)が九月六、七日、会津地方の活性化の現状と課題を研修してきました。探求会は昨年生涯学習の町づくりの一環として行った「しんち観海大学」の修了生らが今年一月に結成。しんち観海大学は町内に縄文後期の新地貝塚や三貫地貝塚などがあることから、縄文時代を見直そうと、土器製作や竪穴式住居の建設、松島の縄文の里の研修、新地高校主催の「はまなす祭」の参加など計十一回の講座を行ってきました。

「講座が終わって修了生のつながりがなくなるのは惜しい。お茶を飲みながらひんぱんに交流しよう」と盛り上がったのです」と寺島会長。今後とも心のふれあいを大切に楽しい活動をしていきたいと述べていました。



▲尾瀬沼を視察する探求会員たち

スリッパありがとう

新地ライオンズクラブ(目黒秀明会長、会員二十一)が九月十七日、町にスリッパ百五十足(十万円相当)を寄贈しました。

新地ライオンズクラブは、会社員、自営業、建設業、公務員、農業、商業など異業種のメンバーで組織する奉仕団体です。同クラブは県内八十一番目のクラブとして八月二十四日に誕生したばかりで、十一月二十四日には認証状の伝達式が行われます。「まだ出来たばかりなので、毎月二回定例会を開催しながら、自分たちに出る奉仕活動について模索しているところだ」と目黒会長。

町では寄贈されたスリッパを農村環境改善センターで利用していく予定です。



▶ライオンズクラブが荒町長にスリッパを贈呈



公民館・勤労
青少年ホーム



▲ことぶき大学での体力測定

10月	太極拳教室	(午前9時30分)	勤労青少年ホーム
13日(月)	生花教室	(午後7時)	勤労青少年ホーム
14日(火)	手編教室	(午後1時30分)	勤労青少年ホーム
15日(水)	園芸教室	(午前9時30分)	新地公民館
	3日体操	(午後1時30分)	駒ヶ嶺公民館
	カラオケ教室	(午後7時)	勤労青少年ホーム
16日(木)	パッチワーク教室	(午前9時)	新地公民館
	手編教室	(午後1時30分)	駒ヶ嶺公民館
17日(金)	自然散策教室	(午前9時)	新地公民館
	料理教室	(午後9時30分)	駒ヶ嶺公民館
18日(土)	3日体操	(午後1時30分)	新地公民館
	観海大学	(午後1時30分)	新地高校
22日(水)	生花教室	(午後1時30分)	駒ヶ嶺公民館
	たんぼぼ広場	(午前10時)	保健センター
	カラオケ教室	(午後7時)	勤労青少年ホーム
	ことぶき大学	(午前9時30分)	新地公民館
23日(木)	青年学級	(午後7時30分)	新地公民館
24日(金)	手づくり夢ランド	(午後1時30分)	勤労青少年ホーム
25日(土)	鹿嶋山親子ふれあい教室	(午前9時30分)	新地公民館
26日(日)	観海大学	(午前10時)	新地公民館
29日(水)	カラオケ教室	(午後7時)	勤労青少年ホーム
11月	生花教室	(午後1時30分)	新地公民館
4日(火)	カラオケ教室	(午後7時)	勤労青少年ホーム
5日(水)	手編教室	(午後1時30分)	駒ヶ嶺公民館
6日(木)	パッチワーク教室	(午前9時)	新地公民館
8日(土)	鹿嶋山親子ふれあい教室	(午前9時30分)	新地公民館

暮らし

育児・介護休業法

10月は、仕事と家庭を支える月間です。育児・介護休業法をご存じですか。
突然、家族が病气やけがで入院したり寝たきりになってしまったら、あなたはどのようにしますか？

長期にわたる家族の介護は、特に働きながら介護を続けなければならぬ人にとって、大きな負担となります。社会の高齢化によって、介護を必要とするお年寄りが増える

一方で、少子化・核家族化で介護する人がますます不足することも心配されます。

こうした状況を踏まえて、平成7年6月に、それまでの「育児休業に関する法律」を改正したものが、「育児・介護休業法」です。この法律によって、育児休業に加えて、介護を必要とする家族を抱える労働者が、退職せずに一定期間休むことができ、介護休業が法制化されました。

介護休業の導入が事業主に義務づけられるのは平成11年4月1日からですが、事業主は、できるだけ速やかに法律に沿った介護休業制度や介護のための短時間勤務制度などを設けるよう

努めなければなりません。

●問い合わせ
健康福祉課 (☎内線26)



働くあなたを応援
フレール・テレフォン

フレール・テレフォンとは、育児や介護を行う人の就業継続や再就職を支援するために、(財)21世紀職業財団が行っている電話情報サービスです。育児・介護に関する相談を電話で受け付け、保育所やベビーシッ

行政相談

役所への要望・意見ありませんか

10月12日(日)から18日(土)は「秋の行政相談週間」です。町では次の日程で特設行政相談所を開設します。役所(国・県・市町村)やJR・NTT・公団等の仕事について、処理や説明に納得できないこと、苦情や要望、意見などはありませんか。この機会を利用してお気軽にご相談ください。相談は無料、秘密は厳守します。

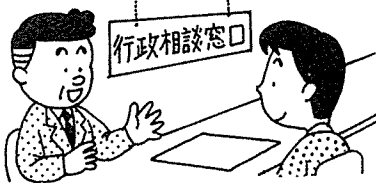

●日時 10月17日(金) 午前10時～午後3時
▼会場 農村環境改善センター
●問い合わせ 企画振興課 (☎内線63・35)

月間

財形制度普及促進月間

福島県の最低賃金

平成9年10月1日から

1日 4,662円
時間給労働者 584円
1時間

なお、非鉄金属製造業、電気機械器具製造業、自動車小売業などはそれぞれの産別最低賃金が適用されます。

成分献血にご協力を

科学の進歩した現在でも、血液は人工的につくる事ができません。成分献血にみなさんのご協力をお願いします。

●日時 10月16日(木) 午前10時～午後4時
(正午～午後1時まで昼休み)
▼場所 保健センター
●問い合わせ 保健センター ☎2096

シルバー人材センター

ター、介護ヘルパーなど、地域の具体的なサービス状況を電話で提供しています。



●問い合わせ フレール・テレフォン 福島 ☎0245242020

旧軍用けん銃の回収にご協力を

旧軍人の方が使用していたけん銃は、終戦と同時に大半が回収されましたが、毎年、多数の軍用けん銃が土蔵などから発見され、警察に届けられています。まだ、かなりの数の軍用けん銃が、土蔵、納屋、タンスなどの中に眠っているものと思われる。一度、家屋内を調べられこのようけん銃を発見したときは、警察に届け出るようお願いいたします。

届け出たことで、迷惑がかかったり、処罰されたりすることはありません。届け出ないで所持していたため、誰かに持ち出され、犯罪に使われたりすると大変です。早いうちに届け出てください。

●問い合わせ 相馬警察署 ☎363191

消息

(8月21日～9月20日届出)

お誕生 おめでとう

(子供)	(親)	(地区)
和哉	菊地友伸・美樹	小川
夏実	鎮田泰道・永子	上真弓
葉里	足立明伸・裕子	新地町
涼平	遣水進一・めぐみ	大戸浜
夢奈	目黒大輔・恵美子	小川

ご冥福をお祈りします

(死亡者)	(年齢)	(地区)
佐藤 ツヤ	80才	上ノ町
佐藤 みち	93才	富倉
三品 むるよ	85才	新地町
目黒 益子	38才	木崎

※この欄に掲載を希望しない方は、届出のときに申し出てください。

あしなが育英会では、保護者(父または母)が、病気や災害(道路における交通事故を除く)などで死亡したり、それらが原因で著しい後遺傷害で働けないため教育費に困っている家庭の中学三年に在学している生徒に奨学金を貸与し、高等学校・高等専門学校への進学の手助けを行います。



あしなが育英会

●問い合わせ 在学中学校又はあしなが育英会
〒102 東京都千代田区平河町1-6-8 平河町貝坂ビル
☎03-3221-0888

●お問い合わせ 在学中学校又はあしなが育英会
〒102 東京都千代田区平河町1-6-8 平河町貝坂ビル
☎03-3221-0888

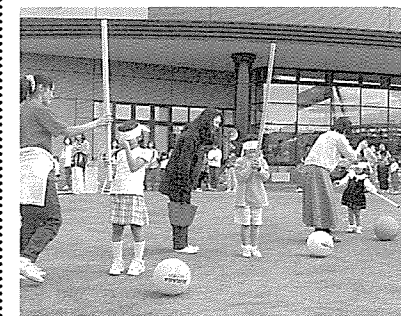

▲9月28日の運動会には800人が参加

●問い合わせ 在学中学校又はあしなが育英会
〒102 東京都千代田区平河町1-6-8 平河町貝坂ビル
☎03-3221-0888

●問い合わせ 在学中学校又はあしなが育英会
〒102 東京都千代田区平河町1-6-8 平河町貝坂ビル
☎03-3221-0888

母と子の健康

(10月17日～11月12日)

健康診査等	対象者	日(曜)	受付時間
母子手帳交付	妊娠とわかったらなるべく早く、母子健康手帳の交付を受けましょう	10/17(金) 11/7(金)	9時～10時
3歳児健康診査	平成6年5月～6月生まれ	10/20(月)	13時～13時15分
1歳児相談	平成8年8月～10月生まれ	11/12(水)	9時45分～10時

◎健診の場所は保健センター

水道業者修理当番

月日	業者名	電話番号
10月13日～19日	㈱サンリット工業	☎2346
20日～26日	㈱菊地建材店	☎6181
27日～11月2日	㈱佐藤水道設備	☎3492
11月3日～9日	山内工業㈱	☎2826

善意ありがとう

◆教育振興基金へ
故菅野喜次郎さんのご遺志として菅野耕平さん(藤崎)より100万円
◆社会福祉協議会へ
故菅野喜次郎さんのご遺志として菅野耕平さん(藤崎)より20万円/わくわくランド夏祭り入場者一同より10万265円
◆地域福祉基金へ
故佐藤みちさんのご遺志として佐藤清さん(富倉)より5万円
◆農村環境改善センターへ
新地ライオンズクラブ(目黒)

◆新地ホームへ
秀明会長)よりスリッパ150足(10万円相当)
◆寄付・慰問
◎荒一夫さん(今神)より缶ジュース5箱/丹野広志さん(小川)より南瓜5個/佐藤タカ子さん(新地町)より衣類1ケース/西谷英太郎さん(大戸浜)より5万円/老人保健施設ベテランズサークル(岩崎晴美栄養士・相馬市)より手作り箸100膳/比曾婦人会(飯館村・18人)より唄、踊り、手作り袋60個/東部公民館(相馬市・21人)より唄、踊り
◎ボランティア
・特養ボランティア29回58人/JAすずらん4回8人/新地高校2回27人/漁協婦人部2回9人/ボランティア協議会福田地区1回2人

夜間の交通事故防止 県民総ぐるみ運動

「反射材着けてあなたを光らせて」をスローガンに、夜間の交通事故防止県民総ぐるみ運動を行います。夜間の事故が多発しています。家庭や学校、職場で交通安全について話し合ってみましょう。

▼期間 10月22日(水)～31日(金)
▼重点目標
・夜間反射材等の活用の推進
・ライトの早め点灯の推進
・スピードダウン運動の推進
●問い合わせ 総務課(☎内線48)

火の取り扱いにご用心

住宅火災の発生原因はタバコの火の不始末、台所での食事の準備、冷蔵庫など電気製品のプラグにたまったほこりなど、身近なところにひそんでいます。思わぬ火災を引き起こさないためにも、危険な箇所はないか家族で話し合ってください。急に寒くなり、石油ストーブや電気暖房器具を用意した家庭も多いかと思えます。使用する際には、火の元に充分注意してください。

◎8月の火災発生状況及び救急出場状況

市町村別	火災			救急		
	発生件数	累計件数	前年比	発生件数	累計件数	前年比
相馬市	2	15	-12	78	540	-5.9
原町市	1	14	-5	89	645	+31
小高町	0	7	+2	23	181	+17
鹿島町	0	10	+1	22	148	-27
新地町	0	0	-6	17	135	-20
飯館村	0	3	-5	13	133	-13
管轄外	0	0	±0	0	0	-1
合計	3	49	-25	242	1,782	-72

●問い合わせ 新地分署(☎2117)

お米の出荷は計画流通米へ

「お米」は、私たちの主食として最も大切なものです。食糧法では、「お米」の生産から消費まで、安定した需給と安定した価格を図ることとしています。その第一歩は、農家の皆さんが生産(収穫)された「お米」を計画流通米(自主流通米・政府米)として出荷して頂くことです。また、計画流通米には、流通助成金(例、コシヒカリ・1等・1,140円)が交付され、稲作経営を維持、発展させるために、JA等の登録出荷取扱業者への出荷が有利となります。なお、消費者等に直接販売する「お米」は、計画流通米となり、事前に届け出を行うこととなります。

●問い合わせ 福島食糧事務所 原町支所 ☎1131

国の教育ローン 受付中

国民金融公庫では、国の施策の一環として、大学・短大・専修学校・各種学校等に在学中又は、入学される子供さんをお持ちの家庭に教育ローンを行っています。いよいよ受験シーズンの到来です。必要な日までに資金がお手元に届くよう、事前のお申し込みをお勧めします。

●問い合わせ 国民金融公庫福島支店融資相談係 ☎02452341

ニュースポーツ 何? 何? 何?

★ソフトバレーボール バレーボールより大きくて軽く柔らかいゴムボールを使用し、手軽にバレーボールを楽しむスポーツです。バドミントンコートそのまま使用し、初歩的なゲームから、高度なゲームまで楽しめます。

☆グラウンドゴルフ 木製のスティックでボールを打ち、直径36cmのホールポストの枠の中に入れる、ゴルフをアレンジしたスポーツです。複雑なルールもなく広場や校庭で手軽にできるので、高齢者も子供も一緒に楽しめます。

●問い合わせ 新地公民館(☎62-2085)まで気軽に連絡ください。

町日誌 荒和英

8月21日	ふるさと従兄弟サミット(23日まで)
23日	小川あんこ地蔵盆踊り
24日	新地ライオンズクラブ結成式
26日	老人クラブ連合会輪投げ大会
27日	新地町役場OB会総会
28日	農業農村活性化推進委員委嘱状交付、母子保健計画策定委員委嘱状交付
29日	常磐線北部整備促進期成同盟会総会、町史編さん委員会
30日	明治成辰の役百三十年戦没者追悼式
31日	第13行政区運動会、相馬方部盤青の会
9月1日	課長会
2日	相馬地方広域圏組合管理者会議
4日	釣師バイパス工事計画説明会
5日	国保運営協議会
7日	尚英中学校運動会
9日	議会運営委員会
11日	新地ホーム敬老会、ふくしま駅伝結団式
12日	定例議会
14日	健康福祉まつり
15日	敬老会
16日	決算審査特別委員会
17日	町民の翼海外派遣団結団式
18日	決算審査特別委員会
19日	決算審査特別委員会

人・いきいき
ライフ

7

町づくりに頑張っている人、ボランティア活動に励んでいる人、趣味に生きる人、夢のある人……。そんな人を紹介するコーナーです。

駒ヶ嶺相善地区にある喫茶店「ブラッサム」がオープンしたのが平成八年十一月。ウッディ調の木造の吹き抜けで、客席十一人で満員になる小さな喫茶店です。佐知子さんはご主人の宏幸さんと保育所に預けている子供二人の四大家族です。

「結婚する前から主人のしたことは分かっていたのですが、まさかこんなに早く脱サラするとは思っていませんでした。子供も小さいですし……。でも、後で後悔してほしくないと思って、主人の好きな通りにしてあげようと思いました」と佐知子さんは話します。国道沿いの不動産店を当たり、山の中ではなかったものの、自然が豊かなこの地に決めたといいます。

ことから、反映する、発展するに通じるということでも名付けました。メニューはハーブ茶やコーヒー、佐知子さん手作りのケーキなど約七十種類と豊富。店内には各種ハーブが置かれ、ハーブの香に包まれています。その香を楽しんでもらうために店内はノースモーキング。「お客さんにゆつくりくつろいでもらいたいので、できるだけ、おいしいものを出していきたい」と意欲的。

季節のレビューを感じながら



佐知子さん (原・相善)
井 照

佐知子さんは、山の景色がすごくいいといいます。逆さイチヨウが見え、田んぼの稲穂が風に揺られ、夏はホテルやオニヤマが見られ、そして夕焼けがとてもきれいなのだといいます。「それはまるで季節のレビューのようです。いながらにしてリゾート気分にあふれることができます」と絶賛。

庭前に彩鮮やかな朝顔の花咲きつぐを朝々眺む
桜井京子
カテール受けし夫は眠り続け寝息確かめ一夜看とりぬ
小山田つや
老いし身に鉄をかついで畑仕事真夏日の午後木陰に憩う
片平トシ
松本城の緋の橋渡る音ききて水音をたて鯉の寄り来る
今野好子
夫は征き馴れぬ田おこし馬車ひきて手綱とりたる新婚の頃
荒 よしの
集まりて空を飛びさし鳥のごと机上に咲ける白き鷺草
大須賀しづ
豊かなる筈の時代に十四歳の満されぬもの何にてあらむ
菅野八重子
実習の終ゆる日尻らへ謝意なりと娘は花の鉢持ちゆけり
桜井英子
夕暮の庭に明かりをとすこと梔子の花白く浮きたつ
寺島淑子
歌心湧くやも知れぬと誘はれ子と野馬追の祭場に座す
荒 洋子

母の文芸

◆新地短歌

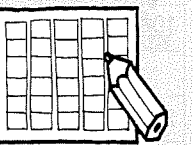

明るい女性とお酒を飲むに

加藤

誠さん

(22歳・杉目)



頑張るマン 52

「地元での就職を希望して、火発に入社しました。発電所について三カ月間研修を受けたのですが、改めて大きな施設だなあと実感しました。」
この春、千葉大学を卒業し、相馬共同火力発電所(株)新地発電所に入社した加藤誠さん。事務課に配属となり、「先輩の指導を受けながらデータの打ち込みなどの仕事をしていきますが、早く一人でマスターできるようになりたいですね」と意欲的です。
大学卒業直前に、アメリカを旅した加藤さんは、「アメリカのスケールの大きさに驚きました。特にグランドキャニオンではあまりの大きさに、言葉もありませんでした。今度海外旅行に行く機会があれば生活や文化の違いを体験しに、インドに行ってみたいですね」と話してくれました。

ちようどいたずら盛りで手を焼いているこのごろです。知らない間に一人で歩いていてドアを開けて、外に出ていたりするので目が離せません。でも、物まねが得意で家族を楽しませてくれます。毎日



長塚 正佳くん (1歳2カ月・埼玉)

日お姉ちゃんの後を追いかけて楽しく遊んでいます。そんな二人の姿を見ていると、このまま時間が止まっていてくれればいいな、と思うことがあります。(ママより)



きわやかさん

七十七銀行原町支店に勤める裕美さん。「窓口で元気に働いてますので、近くに来たときは、ぜひいらしてくださいね」と明るい笑顔で話してくれました。



菊地 裕美さん (S49. 6. 29生まれ・富倉)

銀行での仕事はどうか?

☆今年の4月に仙台の二日町支店から原町支店に転勤してきましたが、宮城県と福島県では仕事の進め方に違うところがあって、初めは少し戸惑いました。でも基本的な仕事は同じなので今ではすっかり慣れました。

趣味は何ですか?

☆スノーボードです。昨年からやっと、人並みに滑れるようになったのですが、いつも体のどこかにあざをつくってしまうんですよ。それでもスノーボードは大好きなので、今年も時間を作って出かけようと今からとても楽しみです。

休日にはどのように過ごしていますか?

☆友達と一緒に、ドライブがてら買い物に出かけたりしています。それと料理が好きなので、家にいるときはよく料理を作っています。得意な料理はハンバーグです。

理想の男性のタイプは?

☆やさしくて頼りがいのある人がいいですね。芸能人でいうと福山雅治さんです。

あなたが町長になったら何をしたいですか?

☆新地町の海や山、緑が好きなので、いつまでもこの豊かな自然を守っていきたいです。しかし、ゴミのポイ捨てなどが町のあちこちで見られるのが残念です。一人一人の心掛けで、もっときれいな町にしていきたいです。

散歩道



自然と友達になろう

自然の中に身を置いてのびのびとした気持ちで時間を過ごしてみたい。そんなゆとりと安らぎに満ちた自然とのふれあいが、ここ「相馬地域開発記念緑地」にあります。駒ヶ嶺地区の中心部に位置する記念緑地は、相馬地域開発による躍進の第一歩を記念して造られました。

やわらかな風吹く中、桜の回廊があでやかに花咲く春。木立ちの緑いっそう深く、蝉しぐれ響きわたる夏。そして大地の恵みに豊かに色づく秋も、凜とした空気が流れる冬も季節ごとにちがった顔を見せてくれます。太平洋が一望できる展望台、スイセン、アヤメ、ハナショウブなど水生植物を観察できる水生植物園。子供達の空間としてコンビネーション遊具のある子供の広場。パーベキューなど調理するための調理棟、テーブルを備え付けてあるパーベキュー広場など、秋の休日ともなると大勢の町民らでにぎわいをみせます。

少子化社会といわれる今日、自然の中でのびのびと遊ぶ子供たちの姿が年々少なくなってきたように感じられます。自然豊かな公園で、家族でのんびりとくつろぎ、共に時間を過ごす。そんな休日を持ちたいものです。

記念緑地は今、木々たちもほんのりと色づき、本格的な紅葉の時期を迎えようとしています。

こちら編集室



▼久しぶりに農業関係者取材し、農業にかけるひたむきな姿勢、意欲がうかがえ、気持ちのよい取材でした。かつて私が産業課に席をおき農政を担当していたころ、農業法人化は夢のまた夢に思えていました。給与制、休日制、社会保険加入など、つまりサラリーマンのような待遇の農業経営をするには、それに見合うだけの所得が必要だからです。今、ビジネス感覚で新たな農業に挑戦する高橋良行さんたち、失礼ながら七十七歳という高齢にもかかわらず、なお農業に夢を抱く平間正治さん、そしてなんの抵抗もなく農業を選択したかみえる若い農業後継者たち。まさに時代は動いているという実感を覚えました。「一緒に取材も一緒に感想を尋ねると、「夫婦でいつも一緒にいられるのがいいと思った」と言っていた。私は黙ってうなずいた。(斎)

★今年も町内の長寿番付ができました。最高齢者の加藤嘉七さんは今年で九十九歳を迎えます。町内初の百歳まであと少しの加藤さんですが百年の間に経験したことは数え切れなと思います。わたしは今年二十三歳になったのですが、加藤さんはそのころ東京で、関東大震災を経験したそうです。百歳まで生きるといふことの偉大さを感じました。(佐)

人の動き

- 人口/9,090人 (-2人)
男/4,452人 (-3人)
女/4,638人 (+1人)
- 世帯数/2,371世帯 (-1世帯)
9月1日現在()は前月比

今月の納税

- 固定資産税 第3期分
- 国民健康保険税 第4期分
- 国民年金 10月分