



広報

いんち

3

1996. No.297

◎発行と編集／新地町役場・企画振興課（〒979-27 福島県相馬郡新地町谷地小屋字萩崎40 ☎0244②2111・FAX②3194）



## 佐藤県知事が グリーンファームを視察

佐藤県知事が1月26日グリーンファームの  
トマト温湯暖房設備などを視察しました。

### 主な内容

保健センター・図書館建設	2～3
町づくり懇談会	4～6
尚英中全面改築	7
お知らせ	12～13



# 健康と文化の拠点

## 保健センター・図書館建設へ

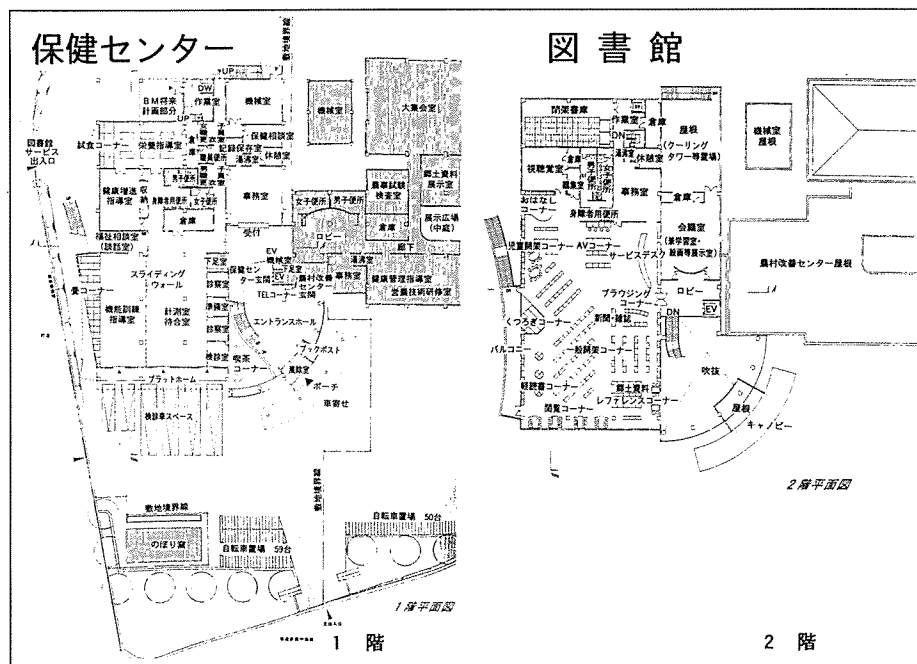

▲平面図

### 保健部門と福祉部門を重点

#### 保健センター

保健センターは、皆さんの健康づくりを支援するために、保健部門と福祉部門を重点として、より充実した施設が目指されます。

●保健部門  
町民の健康相談を行う保健相談室、医学的なりハビリや日常動作訓練を行う機能訓練指導室、室内運動やコミュニ

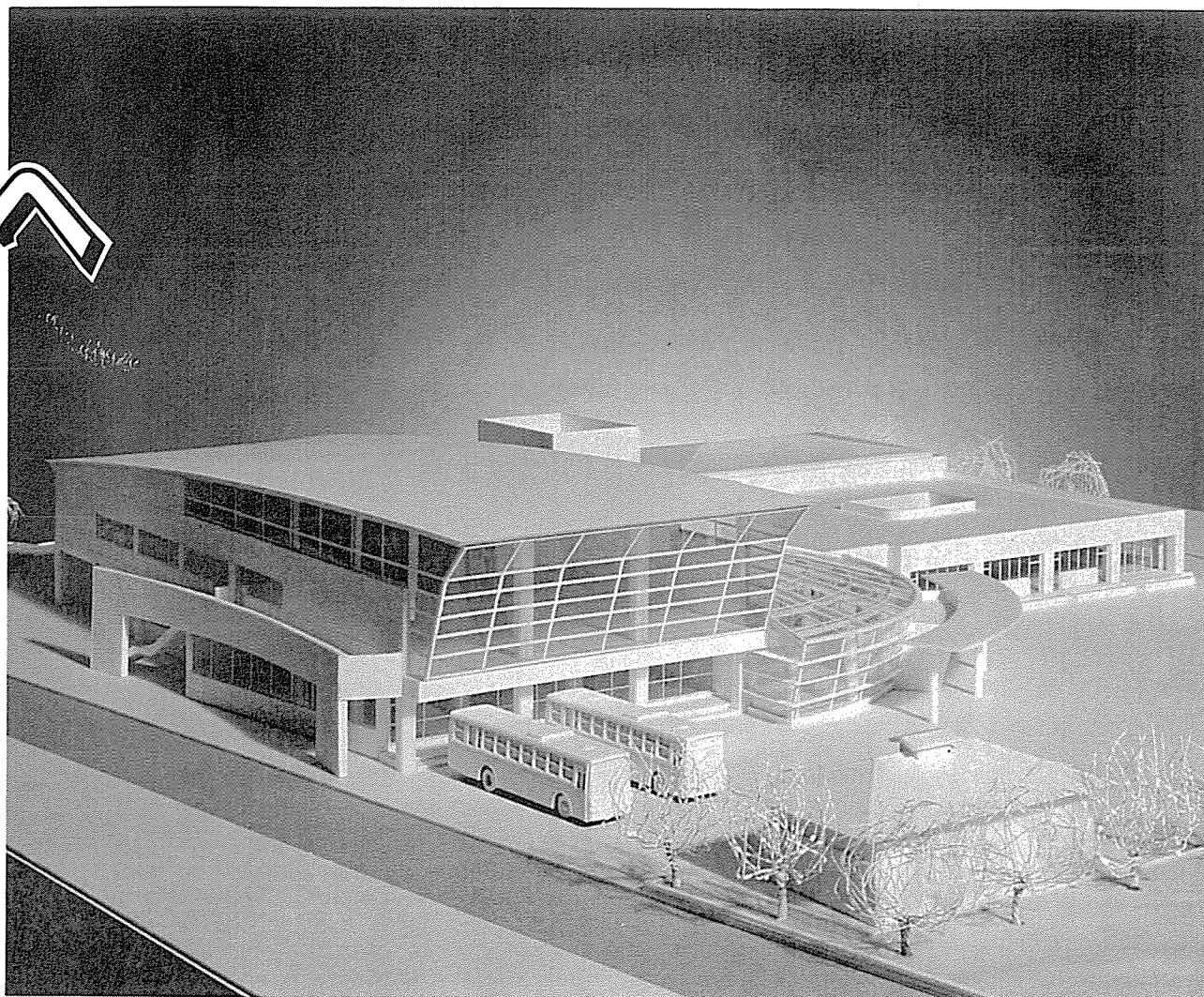

▲完成後は町民の憩い・交流の場に

町の健康と文化の拠点となる保健センターと図書館の建設が二月から着工されました。施設は一階が保健センター、二階が図書館の複合施設。延べ床面積二千九百平方メートル、総事業費約十一億三千八百万円。平成九年度四月の供用開始を目標に、工期は平成八年十二月までで保健センターは来年一月、図書館は来年四月の供用開始を予定しています。

保健センターと図書館の複合施設は、現在の農村環境改善センターの西側に併設して建設され、農村環境改善センター、保健センター、図書館を一体とした健康と知性を育むコミュニケーションの場となります。

当施設は、鉄筋コンクリート造り二階建て、保健センターの床面積が約千二百八十三平方メートル、図書館の床面積が約千六百三十二平方メートルになります。

#### 充実した施設を

早川千恵子さん  
(新地町)



図書館では、子供からお年寄りまで気軽に利用できるように、本の貸し出し方法も簡単にしてほしいですね。それもあるといいと思います。高齢化社会に対応した人にやさしい施設ならいいですね。

ティホールとして利用できる健康増進指導室、食生活改善指導と実習を行う栄養指導室、総合検診に対応した検診室、子供などの健康検査などを行う診察室、待合室などが設置されます。

●福祉部門  
生活や法律の相談に利用で

●管理部門  
管理機器を設置した記録保存室、事務室、更衣室、機械室などが設置されます。

### だれもが利用しやすい

#### 親しまれる図書館

社会人自らが学習する場として、なおかつ趣味や憩いの場としての図書館の役割は大きく、だれもが利用しやすい施設が目指されています。図書館の主な施設は、図書コーナーには、将来的には一般図書三万五千冊、児童図書一万五千冊、閉架書庫三万冊を備える予定です。図書の内容については、町民の意見を取り入れながら検討していくこととしています。

#### 親しまれる施設に

##### 施設に

建設にあたり、最終設計案を中学、高校生を含めた町民代表の審査で選んでもらうなど、町民の意向を大きく反映させ、より親しまれる施設を目指しています。完成後は町民の憩い、交流の場としても活用されるものと期待しています。

# 町づくり懇談会開催

## 明日の新地を語る



▲切実な意見・要望など、多数寄せられました

町づくり懇談会を一月十日から二十四日まで、五回にわたり行政区域長、各種団体、そして新地、福田、駒ヶ嶺地区を対象に実施しました。懇談会には、寒いにもかかわらず、町民二百五十人が参加し、熱心に意見交換が行われました。

懇談会を前に新地駅前を中心とした区画整理事業や下水道事業、総合公園整備事業など、平成八年度以降の町の重点事業についての説明を行い、事業への理解と協力を要請、出席者は関心をもって聞き入っていました。

懇談では、町民の身近な問題である道路の拡張や歩道、防犯灯の設置の要望や高齢化社会を反映して老人福祉対策や嫁不足など切実な要望も数多く出されました。

また、今後の町づくりを進める上で、都市計画や下水道の早期着工が重要といった声も多く聞かれ、そのためには関係地区住民への説明会なども急ぐべきといったアドバイスなども送られました。今回の懇談会では、百五十二件の質問や要望がありました。以下主な内容についてお知らせします。

### 道路

Q 岡から丸森町方面に通じる道路を県に要望してほしい。

A 岡地区の笠松から丸森町大内小学校の南側に抜ける道路が、平成八年度からふるさと林道の一環として、県の事業で行われます。平成八年度に二千万円の子算が付く予定なので、調査設計を行い、平成十年度までには完成させたいと考えています。

### 開発

Q 新地発電所の三号機、四号機の増設について、町の考え方を聞きたい。

A 相馬共同火力(株)から県・町に対して、発電所増設のために必要な環境影響調査の実施の申し入れを受けており、町としては、県と協議をしながら平成八年度以降に環境アセスメント調査をすることと同意する方針であります。早ければアセス調査に三年、平成十年に国の電源開発調整審議会に諮られ、承認を得れば、3号機は平成十二年度着工、4号機が平成十六年度着工となる予定です。町としては町民の皆さんの意見をお聞きして、増設計画に対応していきたいと考えています。

Q 今の町民グラウンドを都市計画法による総合公園として総額約六十億円で作るといふ話であるが、完成後の維持管理費はどの程度かかるのか、どう検討しているのかを伺いたい。

### 環境

Q 発電所もでき町の財政も潤ってきたが、隣接する今泉地区では灰の粉じんで困っている。白い車がボツボツ黒くなっていたり、洗濯物が黒くなり外に干せない。船からベルトコンベアに乗せる際の粉じんと思うが、何らかの対策を講じてほしい。

A 町としても早急に調査し、火力発電所にもその旨申し入れし善処したい。

### 下水道

Q 下水道について説明がありました。町民にしてみれば一番関心事は一体加入金ほどの位で、使用料はどの程度なのかということ。分からないと判断できないので、まずもって、そのへんを説明してほしい。

A もっともなご質問ですが、下水道事業の設計が完成しておりませんので、概算として



▲駅前を重点に都市計画区域を整備

A 総合公園では、両翼百以上のセンター百二十坪で観覧席のある野球場、陸上競技場、体育館、公園、駐車場など配置し、現在の敷地面積を約十倍拡張し、十五・八坪を予定しており、総額で約六十億円を見込んでいます。都市公園の指定を受け、土地買収に三分の一の国庫補助、施設等の建設については二分の一の国庫補助を得るつもりです。維持経費は年間で七千万円から七千五百万円を見込んでいます。さらに人件費等を含めると、一億円程度を見込んでいます。

Q 駅前周辺の開発はどうなっているのか。

A 新地駅前は、都市計画区域の住宅地として整備することが今後の町づくりの大きな課題だと考えています。とりあえず、平成七年度に新地駅の南側と北側の旧国鉄用地を取得し、南側の利用については検討中であり、北側については駐車場として、平成八年

度に整備をしていきたい。駒ヶ嶺駅前については、土地を買収することができれば、駐車場、駐輪場等の拡張を図っていきたくて考えていますが、地権者の皆さんのご協力をいただきたと思えます。

Q 鹿狼山の駐車場が狭いので広い駐車場を確保できないか。

A 現在、鹿狼山上り口に設置されているトイレの東側の土地は、買収して駐車場として利用し、ふるさと林道の事業の中で検討していきたい。さらに、ふるさと林道の片側を駐車場に整備し、五百台から六百台が駐車できるようにしたい。

もつかめず、従って実際のどのくらいになるかまだ未定であります。また、各戸の負担金を坪数で算定するのか、戸当たりで算定したらよいのか検討中です。

一つ例を申し上げますと、百坪あたり受益者負担は、相馬市では十五万三千四百五十円、福島市では十二万五千四百円、原町市では十万二千三百円となっております。

町では平成八年度には本格的な下水処理場の設計や各家庭の排水設備の方針を進めていきたいので、ご協力をお願いします。

ちなみに、合併浄化槽と下水道料金を参考に述べますと、相馬市で百坪の宅地の場合では、下水道料金は、年間二万九千四百円、合併浄化槽の維持管理経費は、年間五万九千九百九十四円となっております。下水道が合併浄化槽より半分の負担金になっていきます。

#### ●参加人数

福田	駒ヶ嶺	新地	行政 区域	各種 団体	合計
55 人	60 人	72 人	15 人	55 人	257 人

#### ●関係別にまとめた意見・要望

道路	開発	環境	下水道	教育	合計 152件
52	17	13	9	3	
福祉	産業	防 火 防 用	防 犯 灯	その他	
3	3	9	6	37	



# こころ豊かな教育を目指して 尚英中全面改築

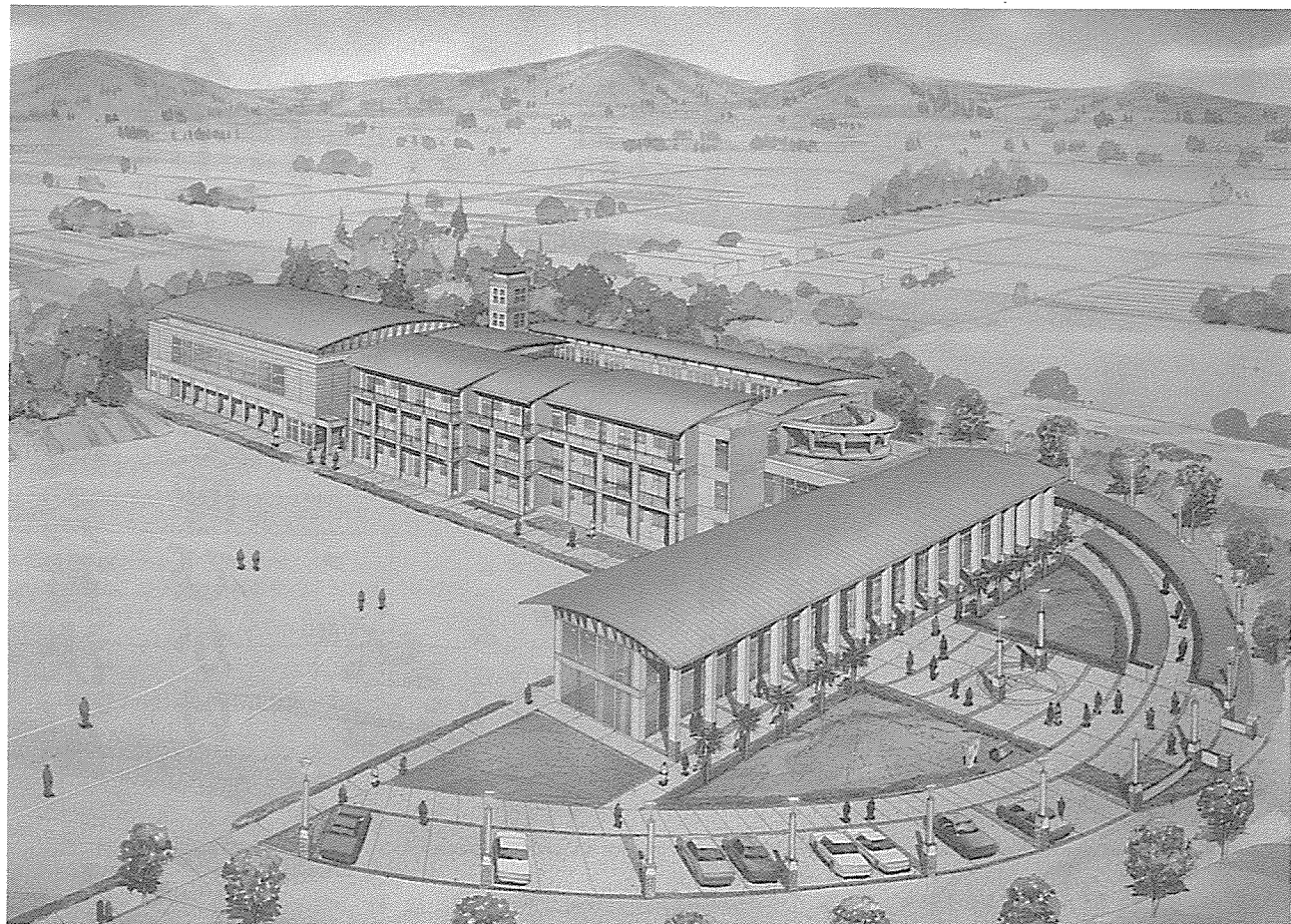

▲平成9年度に完成予定の尚英中新校舎

尚英中全面改築の基本設計がこのほどまとまりました。建設地は、現在の尚英中学校庭北側に建設されます。校舎は、鉄筋コンクリート造りの三階建てで、平成十年度四月の供用開始を目標に、平成八年度から九年度の二カ年の工期で行われます。また、屋内運動場についても、平成十年度から十一年度の二カ年の工期で行われます。尚英中は築後三十年が経過しており、教育進展の時代に対応ができなくなってきたことや、学習への意欲を生徒自らが抱くような雰囲気づくりに努めていくことなどを踏まえて、新校舎の建設が行われるものです。

▲キミたちの未来を見つめた教育を



校舎内には、こんな教室等を検討

普通教室・特殊学級含め十三室、理科室、多目的ホール、家庭科室、図書室、保健室、生徒会室、会議室、相談室、美術室、音楽室、コンピュータ室、技術室、放送室、資料室、事務室、印刷室、教材室、校長室、職員室、厨房、屋内運動場(舞台含)、その他

校舎内には  
こんな教室等  
を検討

名(コンペ)で行い、七社からの応募作品の中から、五人の建築専門家による審査員で二案にしぼり、さらに町民五人を含めた懇談会の中で決定したものです。

## 教育



▲充実した福祉を目指して

Q 通学距離が遠い地区にはスクールバスの運行を。また、学区の変更はできないのか。

A もし学区の変更を認めると、生徒の数が減少して複式

学級になる学校がでてくることも考えられるので、学区の変更は考えていません。スクールバスの問題では、子供は風の子と昔からいわれるので、心身を鍛えるためにも、なるべく歩いて通学させてください。

Q 青年や子供たちの海外派遣や交流事業などを積極的に

## 福祉

取り組んでほしい。

A 町でも色々な事業を取り組んでおり、若い皆さんにぜひ参加してほしいものです。

Q 特養ホームでは、昨年八月の段階ですでに、ベッド待ちの状況だと聞いた。これからますます長寿社会になるので、特養のベッドを増やしてほしい。

A 現在特養ホームでは、五十床すべて満床で、空きをまっている方は十八人です。ショートステイ、デイサービスを最大限に活用しながら対応していきますが、特養に入居できない方については、平成八年四月から家族に介護激励金などを支給しながら取り組んでいきます。

## その他

Q 嫁不足で困っている人が多い。町では、結婚対策として相談員を委託しているが、

どの程度の成果があがっているのか。



▲青年男女の交流を図ろうと、昨年12月に行われたカクテルパーティー

A 結婚相談所については、今のところ成果はでていませんが、平成八年度には結婚相談員の協力員として、各地区ごとに末端組織をつくり、連携をとりながらより充実した組織をつくっていききたい。ちなみに現在新地町における未婚者の数は、二十歳以上の男性が五百四十一人、女性が二百八十三人。三十歳以上の男性が二百十五人、女性が四十九人となっています。

Q 就労の場の確保を図ってほしい。

A 相馬中核工業団地は、現

在二十社との契約が成立していますので、一日も早く立地をされるように今後とも運動をしていきたい。

卒業者の就職動向をみると、女性は四割、男性は二割が就職できない状況ですので、就業の場を提供していくことが今後の町づくりの大きな課題であり、全力をあげて取り組みたいと考えています。

Q 町の将来の人口を平成十二年度には、一万三千人とみているそうだが、どういう手段で人口を増加させようとしているのか。

A 町の将来人口については、不況などにより相馬中核工業団地の工場立地が当初予定より遅れていることから、平成十二年度一万三千人という目標人口を見直し、一万人に変更する予定でいます。

人口増を目指す施策としては、新地駅前を含めた都市計画区域の住宅整備等を重点において進めていきたいと考えています。

大変貴重なご意見やご提言ありがとうございました。今後とも町づくりの積極的な参加をお願いいたします。



# 防火ポスターコンクール優秀賞決定

## ポスターで防火を呼びかけ

防火ポスターコンクールの優秀作品が決定されました。今回のコンクールには各小学校から八十二名の応募があり、二月十五日、老人憩いの家で行われた審査会で、町長、教育長、消防団長ら九人の審査委員が最優秀賞一点、金賞十二点を決定しました。なお、作品は、三月中旬ごろまで各金融機関に展示されます。ぜひ、ご覧になってください。

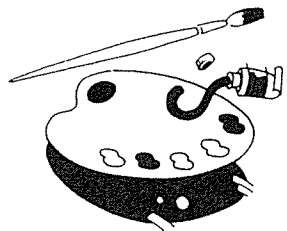

新地町長賞

鴉田仁美さん  
(駒小)

相馬消防署

新地分署長賞

早川幸寿くん  
(新地小)

新地町消防団長賞

持立由香理さん  
(新地小)

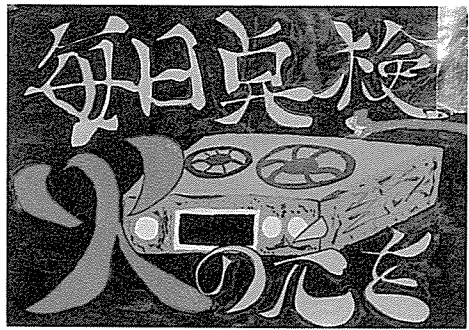
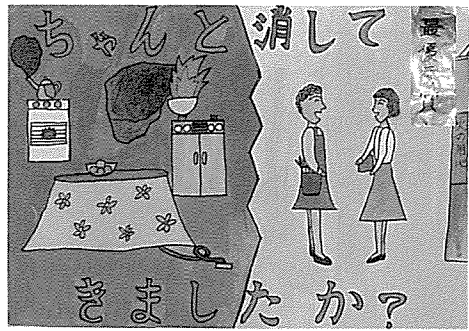

### 保健だより

## ユーモアのある 楽しい生活を!!

保健婦 岡田和子

「笑い」の威力を知っていますか? 「笑う」ということは、健康な生活に欠くことのできないものです。医学の面からいっ

ても長生きにつながり、また、人間関係の潤滑油として健康への効果はとて大きいのです。

生き生きとした前向きな生き方に加えた、笑いとユーモアのある生活が人体の免疫能力を高め、がん細胞さえ攻撃して、延命効果を高めるというデータもある程です。これは、笑うことにより感情の中枢にある間脳のはたらきが活発になり、間脳によってコントロールされている人体の防御作用が一段と強められるためです。

### ●笑いの健康効果



### 母と子の健康

●母子手帳持参。●3ヵ月児健診は、通知をしませんので予定表を見て受診ください。●該当する健診日に受けられなかった方は、翌月の健診日に受けましょう。



健康審査等	対象者	日(曜)	受付時間	場所
母子手帳交付	妊娠とわかったらなるべく早く、母子健康手帳の交付を受けましょう	3/15(金)	9時~10時	新地町役場
3ヵ月児健診	平成7年11月~12月生まれ	3/15(金)	13時~13時15分	新地町母子健康センター

### チャレンジ精神を持つとう!!

また、心の底から喜び、笑うということは、全身を動かすのと同じくらい脳に刺激を与え、頭を若返らせる効果があります。

大切なことは、「これをすればおもしろい」という情熱をそそげるものを持つこと。チャレンジ精神を忘れず好奇心旺盛に。そして、より良い人間関係を築いていくことではないでしょうか。

「人生八十年時代」において生活の中に笑いを取り入れ、毎日を明るく健やかに過ごしましょう。

## ゼロの歯口の仲間たち

1月22日の3歳児健診中、むし歯0のお子さんは9人でした。



西山健志くん(新地町) 佐藤絵理ちゃん(上真弓) 寺島涼太くん(富倉) 菅野千尋ちゃん(菅谷)



八巻詩織ちゃん(中島) 佐藤勇太くん(大戸浜) 加藤さやかちゃん(岡) 河原詩歩ちゃん(駒町) 吉村菜央ちゃん(埴浜)

### 歌・踊り・演劇

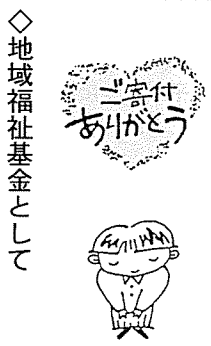

- ◇地域福祉基金として
    - 井上康夫さん(新地町) 2万円
  - ◇社会福祉協議会へ
    - 故今野信助さんのご遺志として今野謙治さん(岡) 10万円
    - 故横山利雄さんのご遺志として横山光男さん(明地) 10万円
    - 佐藤磨商店(新地町) ホッカイロ128個 しょうが湯128個
  - ◇公民館へ
    - 寺島浩文さん(小川) 案内板 4台
  - ◇特養新地ホームへ
    - 寄付・慰問
      - 木村キヨさん(波民) 布切 多数
      - 河原栄一さん(駒町) タオル・ハンカチ 多数
      - 鈴木正夫さん(菅谷) 民謡
  - ▽ボランティア
    - 特老ボランティア(福田・新地・駒ヶ嶺の女性の皆さん) 24回 59人
    - レマンの会
    - J・Aすずらん 4回 10人
    - 新地高校家庭クラブ 3回 41人
    - 新地漁協婦人部 1回 3人
    - 役場女子職員 1回 3人
    - 小川若妻会 1回 3人
- テレカのご寄付お願いします  
多数のテレホンカードを特養にご寄付いただき、ありがとうございます。テレホンカードは、入居者の皆さんが公衆電話から自宅にかける際に利用され、大変喜ばれています。引き続き、ご寄付をよろしくお願いします。

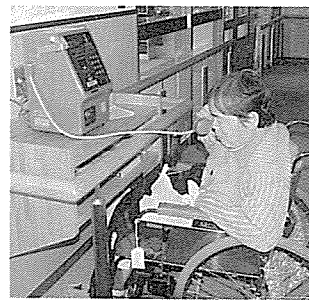

▲家族を慕う気持ちはいつになっても変わりません



### 鈴木正夫さん 特養新地ホームで 慈善コンサート

テレビや舞台上で活躍している町出身の民謡歌手鈴木正夫さん(菅谷)が2月14日、特養新地ホームを訪れ、ミニコンサートを行いました。「地元少しでも貢献を」と、鈴木さん希望による慈善コンサートでは、「新相馬節」「涙のおたち酒」など7曲にもおよぶ熱演が続きました。

同ホームでは同日、誕生日会も行われ、何よりのプレゼントとなりました。

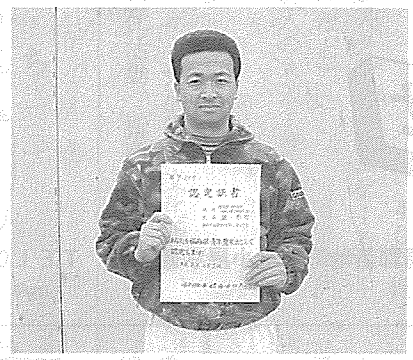

### 島 米七さんが 青年農業士に認定

バンピリンゴ団地で果樹園を営む島米七さん(岡)が、日ごろ農業に対する意欲的な姿勢が認められ、このほど県から青年農業士の認定を受けました。

この制度は、農業に取り組む青年に対し自主的な活動を支援し、農業後継者の育成を図ろうとするもので、30歳から39歳までの方が対象です。認定を受けた島さんは「ニーズに応じて、質の良いりんごを作りたい」と豊富を語っています。

### 町婦人消防隊 目黒サダ子隊長が ダブル受賞

町婦人消防隊(35人)が、県の優良な婦人消防隊と認められ、2月9日、日本消防協会において、日本消防協会長から優良婦人消防隊の表彰を受けました。

また同日、目黒サダ子同隊長も、防災に対する活躍が認められ、同会長から優良婦人消防隊員の表彰を受けました。



### 石田正蔵さん 交通名誉章緑十字 銀章を受賞!!

石田正蔵さん(小川)が、交通安全に貢献されとして、警察庁より交通名誉章緑十字銀章が贈られました。

石田さんは、長年にわたり交通指導を通し交通安全に協力し、また、普通自動車免許取得から現在まで無事故無違反の功績が認められました。

### ふれあい版画展が 開催

ふれあい版画展が2月25日(日)~3月3日(日)まで農村環境改善センターで開かれました。

オープニングレセプションでは、齋藤研先生をはじめ各作家の方々や来賓30名が参加して、にぎやかに行われました。

会場には、各先生方や新地高校美術部員の版画、デッサン等約60点が展示され、鑑賞者はすばらしい作品に熱心に見入っていました。



### 菅谷地区 ダンスで 交流会

菅谷地区では、月に1回から2回ダンス講習会を開き、練習に励んでいます。

これは、公民館のダンス教室に参加できない人にも、ダンスを楽しんでもらおうと開いたもので、50歳から70歳までの主婦が大半です。2月11日には、25人が参加し、ワルツやブルースなどを練習しました。

会長の鶴田芳三さんは「男性の方にもぜひ入ってもらいたい」と入会を呼びかけています。

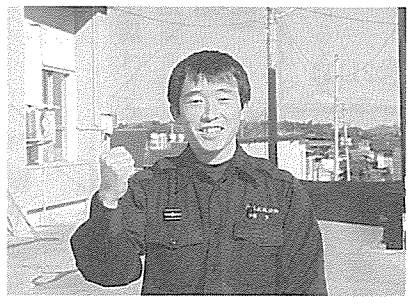
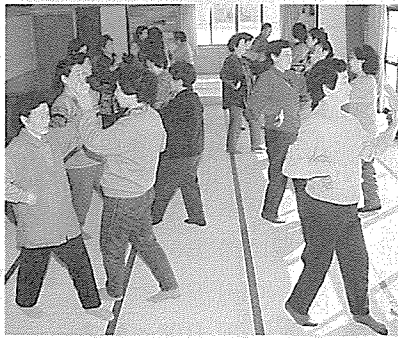

### 日下憲生さん 消防本部対抗駅伝 大会に出場

3月9日皇居外苑で行われる、消防本部対抗駅伝大会に新地分署から日下憲生さん(小川)が、相馬広域消防の代表選手として大会に出場します。大会には約100チームが出場、コースは皇居外苑一周約5kmで、チームランナー5人の合計タイムで競われます。

昨年秋、大会の予選会が行われ、日下さんは147人中、堂々の2位。相馬広域消防を代表し5人が大会に出場します。

日下さんも、「昨年よりも好成績を残すように頑張りたい」と張り切っています。

### 町婦人消防隊 リーダー研修会

町婦人消防隊を対象とした、リーダー研修会が2月12日六万石で行われ、「太平洋岸の津波襲来と対策」という演題で、講師に歴史研究家の飯沼勇義先生を迎えて講演会がありました。「津波は来ないと安心している状態が一番怖い。津波からの非難策を日常から考えておくことが大切」と、奥尻沖地震などいくつかの例をあげながら話しました。出席した50人は、メモを取るなどして真剣に聞き入っていました。

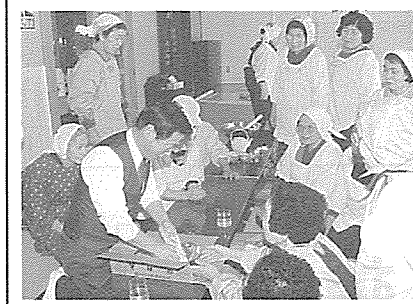

### 遊休地にそば畑を 挑戦 手打ちそば作り

中里地区では、2年前からコスモスやサルビアなどを遊休地に植えるなど、遊休地利用に取り組んできました。そしてこのほど、そば粉づくりに45人挑戦します。そば粉は30haに耕作し、今年8月に種蒔き、10月には中里特産新そば粉が収穫されます。

1月26日には、中里地区の婦人部と老人クラブによる、手打ちそばの講習会が行われました。星和彦先生を講師に迎え、一緒に手打ちそば作りに挑戦しました。

また、第一行政区においても、遊休地をそば畑に開墾しようと取り組まれています。

### 歴史講座で 伊達と相馬を知る

第2回歴史講座が2月17日、改善センターで行われ、約80人が参加しました。

講座では、文学博士の小林清治先生による、伊達氏と相馬氏の深いつながりについての講演会が行われました。

歴史講座は計4回にわたり行われ、3月10日にも「新地地方の製鉄遺跡」について講演会が行われます。



### 新地町老人クラブが 老人一人暮らしに メガネスタンドを

新地町老人クラブが2月2日、一人暮らし老人に手作りメガネスタンドを贈りました。「毎日手軽に使える眼鏡入れに」と、会員50人が、厚紙用紙を組み立て、回りに和紙を張り付けるなどの作業を、3日ばかりで130個を製作。また、社会福祉協議会からヤクルト、磨商店から寄付されたカイロ、しょうぶお湯なども一緒に、123人に配られました。



# お知らせ

新地町役場 / 〒979-27 福島県相馬郡新地町谷地小屋字萩崎40 TEL 0244(62)2111・FAX 0244(62)3194

## 下水道調査・測量の立ち入りにご協力を

3月末までの一カ月間、釣師、埴浜、大戸、新地、小川、中島地区の一部で、下水道管設計のための事前調査、測量を道路等にて実施します。立ち入りにご協力ください。

## 町の公金利用の金融機関

3月1日から、町の公金の収納、支払いの金融機関は次のとおり指定されました。

【指定金融機関】  
 そうま農業協同組合新地総

- 【指定代理金融機関】  
 合支店  
 東邦銀行相馬支店  
 七十七銀行相馬支店  
 福島銀行相馬支店  
 大東銀行相馬支店
- 【収納代理金融機関】  
 支店  
 そうま農業協同組合駒ヶ嶺支店  
 そうま農業協同組合福田支店  
 相双信用組合新地支店  
 あぶくま信用金庫新地支店  
 福島県労働金庫相馬支店

## 公民館・勤労青少年ホーム

### こよみ 3.6~3.31

- 3月
- 7(木) ことぶき大学 (午前9時30分~ 農村改善センター)
  - 12(火) 手編教室 (午後1時30分~ 駒ヶ嶺公民館)
  - 12(火) 手編教室 (午後1時30分~ 勤労青少年ホーム)
  - 12(火) 生花教室 (午後7時~ 勤労青少年ホーム)
  - 13(水) 生花教室 (午後1時30分~ 新地公民館)
  - 14(木) 着付教室 (午後1時30分~ 駒ヶ嶺公民館)
  - 15(金) 墨絵教室 (午後1時30分~ 駒ヶ嶺公民館)
  - 16(土) 3B体操 (午後1時30分~ 新地公民館)
  - 19(火) 英会話教室 (午後7時30分~ 新地公民館)
  - 21(木) 手編教室 (午後1時30分~ 駒ヶ嶺公民館)
  - 25(月) 書道教室 (午後1時30分~ 駒ヶ嶺公民館)
  - 26(火) 手編教室 (午後1時30分~ 勤労青少年ホーム)
  - 27(水) 生花教室 (午後1時30分~ 駒ヶ嶺公民館)

## 環境美化運動にご参加ください

次のとおり環境美化運動を行います。皆様のご協力をお願いします。

- 日時 3月24日(日) 午前6時~7時 (雨天時は3月31日(日))
- 区域 町内全域 (道路、公園、河川、海岸など)
- 参加者 各戸1人以上の参加をお願いします。(行政区長、班長さんの指示に従って行ってください)
- 問い合わせ 役場保健環境課(☎2111)

## 道路標識に対するご意見を募集

県では、道路標識に対する意見、改善策を募集します。道路標識について「見にくい」「こうした方がよい」など、日ごろ思っている意見がありましたら、町役場、受付窓口にて備えてある専用ハガキでお寄せください。

受付期限 3月31日(日)  
 問い合わせ 役場建設課(☎2111)

## スポーツ安全保険に加入を

スポーツをしているグループの皆さんや指導者の方が安心して活動できるように、スポーツ安全保険に加入しましょう。平成8年度の掛け金は次のとおりです。

- 対象 スポーツ少年団関係  
 老人クラブ関係(ゲートボールなど) 400円  
 成人のスポーツ(野球など) 600円  
 1,300円

内容 スポーツ活動、文化活動、奉仕活動、指導活動などを

## スポーツ少年団 団員募集



行う5人以上のアマチュア団体(社会教育関係) 新地公民館(☎2085) 問い合わせ

スポーツ少年団では、平成8年度の団員を募集します。

種目 野球、サッカー、バレーボール、柔道、剣道、空手、卓球

会費 1,200円 (本部会費200円、県登録

## 民芸おもちゃで遊ぶ

新地発電所わくわくランドでは、民芸おもちゃコーナーやゲーム大会など楽しいイベントを開催します。

コマ、ケン玉、だるま落としなど、懐かしいおもちゃで遊んでみませんか。

日時 3月10日(日) 午前10時~午後4時  
 場所 新地発電所わくわくラ

## 囲碁・将棋大会にご参加を

恒例の囲碁・将棋大会を次のとおり行います。多数参加ください。

日時 3月24日(日) 午前9時~

場所 農村環境改善センター  
 参加費 1,000円 (昼食含む)

締め切り 3月18日(月) 申し込み 新地公民館 (☎2085)へ。

## 銃砲の検査を受けてください

銃砲を所有している方を対象に、銃砲の一斉検査を行います。該当する方は、次の都合の良い日に、必ず検査を受けてください。

問い合わせ 相馬警察署生活安全課 (☎3191)

日	時	場所
3月6日(水)	午前10時~午後1時	新地町後継者センター
3月7日(木)	午前10時~午後2時	相馬警察署
3月8日(金)	午前10時~午後2時	相馬警察署

## エネルギーの新しい火が燃える町 しんち

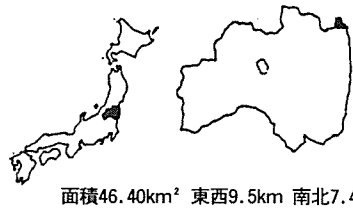

町の木/マツ 町の花/サクラ  
 町の鳥/キジ 町の魚/カレイ

## 戸籍の窓

▷町の人口と世帯 2月1日現在( )内は前月比

人口	世帯数	増減
9,121人	2,332世帯	(-7) (±0)
男 4,482人		(-2)
女 4,639人		(-5)

1/21~2/20届出

▷出生(届出は14日以内に) おめでとうございます。

(子供)	(親)	(地区)
実武裕美	里蔵賀咲	上真弓新地町杉目高田
	林泉横	樹義昭喜光
	秀田部山	

▷死亡(届出は7日以内に) おくやみ申し上げます。

(死亡者)	(年齢)	(地区)
今野信助	71歳	岡泉
加藤初男	65歳	今岡
佐藤勝信	75歳	大戸浜
早池サダコ	45歳	岡
菊部トシ子	80歳	杉目
渡部正義	72歳	今泉
中島正	79歳	

※この欄に掲載を希望しない方は、届出のときに申し出てください。

## 【今月の納税】

国民年金 3月分

## 【水道修理当番業者】

- 3月3日~9日 (有)桜井設備工業 ☎4778
- 10日~16日 (有)加藤設備工業 ☎3454
- 17日~23日 (有)サンリット工業 ☎2346
- 24日~30日 (有)菊地建材店 ☎6181
- 31日~4月6日 佐藤水道設備 ☎3492

## 町長日記 荒和英

- 1日 入札
- 16日 知事と市町村長代表懇談、県農業会議
- 17日 相双土地改良区知事陳情及び東北農政局陳情
- 18日 県町村会正副会長会
- 19日 福田地区町づくり懇談会
- 21日 作田、真弓地区通常総会
- 22日 相馬共火環境アセス申し入れ
- 23日 駒ヶ嶺地区町づくり懇談会
- 24日 新地地区町づくり懇談会
- 26日 佐藤栄佐久知事を囲む会
- 29日 臨時議会
- 30日 県農業集落排水事業推進協議会
- 31日 全国町村会定期総会
- 2月 県土木常任委員会陳情
- 1日 菅谷、高田地区区定例総会
- 4日 特別職報酬等審議会
- 5日 保健センター、図書館起工式
- 6日 総合計画審議会
- 9日 沢口、明地、大山田、各地区総会
- 11日 鉄砲町、中里、新地町、各地区総会



# みんなの

# ひろば



## 頑張るマン ♠️

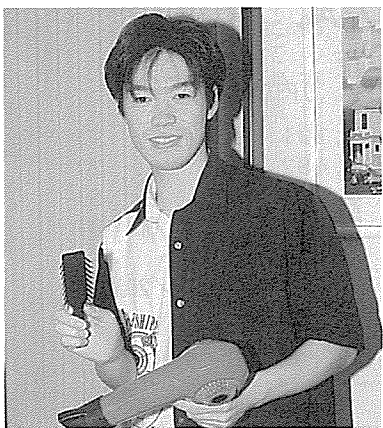

## 気軽に入れる店に

— 水戸 勝さん (二十八歳・新地町)

「私の腕を信じて、お客さんが来てくれるのだから、お客さんの注文に精一杯応えたいね」と、話す勝さん

## 舟の文芸 新地短歌会

静もりし母の病室の灯り消し  
 陶芸に心燃やして取り組みし  
 あたらしき始めの宮詣り  
 国道を走る車の音もなく  
 テレビに除夜の鐘を聞きおり

寝息確かめ家路に急ぐ  
 湯呑に奥の深さを知りぬ  
 鹿狼山頂に初日おがみぬ  
 大須賀 しづ  
 斎藤 孝子  
 荒 よしの  
 桜井 京子

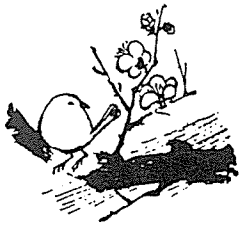

## わが家のアイドル



## 佐々木真哉くん

(一歳六カ月・高田)

真哉くんは、おもちゃの自動車が好き。そして、ママが目を外したすき間に、庭まで駆け走ってしまう、やんちゃっ子なんです。



## おはな



伊藤 幸恵さん (昭和49年8月27日生まれ 大戸浜)

ワープロの勉強も頑張りたい

幸恵さんは、昨年四月から駒ヶ嶺小学校で、健康管理や給食関係の仕事をしています。「子供たちに囲まれた仕事にすることが昔からの憧れでした。」と話す幸恵さんにインタビュー。

◇趣味は？  
 ☆バドミントンのサークルに入っていて、時々勤労青年ホームで練習します。

◇休日の過ごし方は？  
 ☆理想のタイプは？  
 ☆自分を持っている人がいいですね。

## カバーし合ってこそ夫婦



## 名取友藏さん トヨさん

「ほどよい運動が健康には何よりだよ」と、体を動かすことをいつも実践している友藏さんと奥さんのトヨさん。七年前から、一月に一度は愛宕神社の掃除をお二人で続けています。「私たちの運動のためにしているんです。掃除が済んだ後は、心の中も気持ちが良いですね。」

お二人にとって楽しみの一つはゲートボール。天気の良い日には、毎日近くの公園に出掛けプレーを楽しみ、また友だちとの会話を弾ませて、いつも笑いが絶えません。

また、友藏さんは、新地町

## おじいちゃん おばあちゃん

## 漬物オーダブル

銀賞 武澤ひろみさん作 (釣師)



- 材料
- ・大根 ・人参 ・酢 ・キュウリ
  - ・砂糖 ・昆布 ・塩 ・トウガラシ
  - ・醤油 ・ピーマン ・サクラランボ
- 作り方 —
- ①昆布を水洗いし、昆布醤油で漬け込む
  - ②残りの材料は塩、砂糖、酢で1日くらい漬け込んでおく
  - ③材料を昆布で巻き盛りつける



# しんちの語り部たち⑦

ここに掲載される物語りは、お年寄りの方々  
幼いころの体験、そしてその父母や祖父母から聞  
いた話などを集めたものです。

昔の人々がことに触れ話題にした事柄から、新  
地の地域性をいくらかでも感じていただければと  
思います。

## 私の生いたち

語り

大堀定成氏

(中島・明治二十六年八月  
十三日生まれ  
昭和六十年十月逝去)

昭和五十六年七月十四日談



▲昭和26年当時の新地小学校授業風景  
(新地小校舎改築祝賀記念集より)

私は明治二十六年に田植え  
と養蚕のじょうぞくで忙しい  
最中に大堀家の長男として生  
まれた。兄弟は七人(姉二人、  
妹三人、弟一人)。弟は四番  
目なので里子に出された。  
当時の教育は、義務教育は  
小学校尋常科四年生までで、  
その上は高等科四年があった。  
しかし多くは、尋常科四年を  
終了しただけで終わった。こ  
のほかには男子には、五年制の  
中学校が県下に五校(郡山、  
福島、磐城、相馬、会津)が  
あった。女子は、中学校の代  
わりに高等女学校があったが、  
当時福島にはなく、宮城県は  
仙台に一枚あるのみだった。  
相馬の中学校は、県立第四

中学校として明治三十一年に  
県下四番目に設立された。  
私の父宗吉の少年時は、小  
学校がない時代だったが、氏  
家閑存先生を招聘して観海校  
を開き、読み、書き、算盤  
(そろばん)を勉強した。農  
家の女子は一人として修学し  
た者はなく、母もその一人だっ  
た。ただ、観海校当時、入学  
した者の中に二人の女子生徒  
がいたという記録があるが、  
名前もはっきり分かっていな  
い。  
その時代から少し年数がたっ  
ているが、上の姉は仙台の高  
等女学校へ、次の姉は福島の  
高等女学校(開校第一期生)  
に入り卒業している。これは、  
新地村(福田、駒ヶ嶺を含め)  
では、初めてのことであった。  
さて私の小学生時代のこと  
だが、学校は現在の農協があ  
る所に建っていて、二階建て  
の校舎だった。先生は、神社  
の神主や昔の寺子屋の先生で、  
教科書は修身、書き方、読書  
の三冊だけ。家庭で勉強する  
ほどの内容ではなかった。そ  
れでも通信簿があつて成績は  
上で終業式にはご褒美をいた  
だいた。  
高等科の校舎は現在の新地  
小学校の敷地にあった。福田  
村と共立だった。駒ヶ嶺の富

倉の子供たちも新地に通つて  
いた。当時は、中学校に進む  
のは、高等科を卒業してから  
入試を受けることになってい  
たが、高等科二年で受験資格  
があり、成績が良ければ入れ  
た。私は先生にすすめられて  
二年生の時、受験し相馬中学  
校に入学した。合格者百五十  
人一組五十人で三組だった。  
新地から学校まで約十三キ  
ロを下駄で歩いて通るのが苦  
しく、年上の人たちについて  
いくのが大変だった。  
勉強も通学途中歩きながら  
やらざるを得なかった。  
新地出身の同級生、佐藤忠  
雄君は、東京第一高等学校か  
ら、東京帝大を卒業し、外務  
省に入りアメリカ大使館一等  
書記官になった。  
卒業後の進路は、私にとつ  
て大変な問題だった。盛岡高  
等農林に進み、農業の道を究  
めようとしたが、父から強く  
教師の道を進むように言われ  
て、福島師範学校第二部に入  
り、卒業して教師となった。

「しんちの語り部」たちは、  
目黒美津英教育長の「聞き書き  
ノート」を基に広報担当が編集  
したものです。

面積が三つある、グリーン  
ファームのトマト温室は、人  
間が管理するのは、トマト固  
体だけで、温度、日照量など  
は、すべてコンピューター管  
理で行っています。  
大堀宏グリーンファーム専  
務取締役は「地域の特色を生  
かした農業を目指していき  
きたい。輸出の国際化も図って  
いきたい。」などの豊富を語っ  
てくれました。

こちら  
編集室

ポケの花をご存じですか。  
梅に似ていますが、透き通っ  
たピンク色のペールに包まれ  
たつぼみが、とっても愛らし  
いんですよ。春はもうそこま  
で来ているのですね。(M)



表紙に寄せて