



# いし

広報

# 1

1996. No.295

©発行と編集／新地町役場・企画振興課（〒979-27 福島県相馬郡新地町谷地小屋字萩崎40 ☎0244②2111・FAX⑥3194）



## 主な内容

年頭あいさつ	2～3
町民の翼報告文	4～7
国勢調査・農業センサス	8～9
お知らせ	14～17



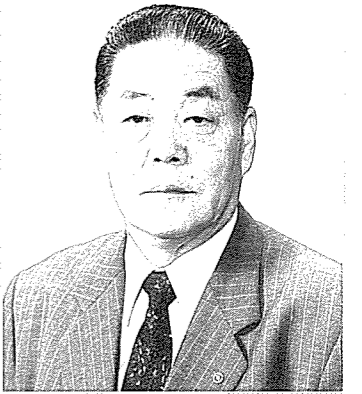

新地町長 荒 和 英

# 二十一世紀に向けて 躍進する町を

新年明けましておめでとうございます。輝かしい平成八年の新春を迎え、心からお祝い申し上げますと共に、日頃から町政の伸展に特段のご支援、ご協力を戴いておりますことに衷心より厚く御礼を申し上げます。

ご承知のとおり最近の社会経済情勢は、長期的な景気低迷が続く中、国においては、数次にわたる緊急経済対策が実施されておりますが、依然として厳しい情勢下におかれています。

一方、農業をとりまく情勢を見ましても、新食糧法の制定や相馬地方七農協の合併など、国際的にも国内的にも大きな変革の時代を迎えております。こういう中において生活の質や環境への関心の高まりなど社会経済情勢の変化に対応した新たな視点から住民の多様なニーズに即応しつつ、活力に満ちた魅力あふれる地域社会を築き上げていくため、地域の特性や個性を生かした地域づくりをすることが重要な政策課題であると考えております。

当町におきましては、相馬地域開発計画の中心を成す、相馬共同火力発電株式会社新地発電所が完成し、財政的には地方交付税の不交付団体となり、自主財源による町づくりを進めているところでございます。

特に本年は、一号機の大規模償却資産税に加え二号機の大規模償却資産税が見込まれ、税収も最大ピークを迎えることを踏まえ、二十一世紀を間近に控えて将来を見据えた町づくりを進めて参りたいと考えております。

保健センター・図書館の建設をはじめとして電源立地促進対策交付金事業や道路整備事業、農村総合整備モデル事業、農林水産業施設整備など継続事業につきましましては、引き続き計画的に進めて参りますが、新たに下水道整備事業、尚英中学校全面改築事業、総合公園建設事業等についても取り組んで参りたいと考えております。

そして、時代の変化に的確に対応しながら、これまで同様に常に衿を正し、清潔公正な町づくりを基本として二十一世紀に向けて躍進する新地町として「活力にあふれ、心やすらぐ快適な田園都市」を実現するため、住みよい街づくり、創造性あふれる『人づくり』、豊かな『暮らしづくり』、安心できる『福祉づくり』の四点を柱として鋭意努力して参る所存でありますので、今後ともよろしくご支援、ご協力を賜りますようお願い申し上げますと共に皆様方のご健康とご多幸をお祈り申し上げます。



議会議長 寺 島 洵 一

# 若者が定住する 町づくりを

新年明けましておめでとうございます。希望に満ちた新春を迎え、町民皆様のご健勝とご多幸を心からお祈り申し上げます。

昨年は統一地方選挙による新しい議会構成のもとで、議員一同決意を新たに町政進展のため努力いたして参りましたが、その間皆様から格別のご支援、ご協力をいただきましたこと、衷心より感謝を申し上げます。

さて、阪神大震災、オウム事件、円高による長びく経済不況、金融機関の倒産など、大きな傷を残したまま、新しい年を迎えましたが、幸い本町は、相馬共同火力発電株式会社新地発電所一号機の運転開始により、昨年からの不交付団体となり、続いて昨年七月から二号機の運転開始により本年は税収が更に上積みとなるなど、町づくりが更に加速されますこと誠に喜ばしい限りであります。

しかし、執行部や議会だけで町づくりが出来るものではありません。町民の皆様のご理解とご協力が何よりも大切であります。

また昨年は、二年続きの豊作と喜んでおりましたが、一方においては、ウルグアイランド合意によるミニマム・アクセス米の輸入など、米過剰に拍車がかかり、減反の強化、更には食糧管理法が廃止され、新食糧法が施行されるなど、その他政治経済面においても二十一世紀を目指して時代は急テンポで変革の道を歩もうとしております。

今年是不交付団体として二年目になりますが、下水道事業を始め総合計画に基づく事業が山積しております。高齢者福祉を進めながら、若者が喜んで定住できる住みよい町づくりを目指して、議会としても努力いたします決意でありますので、本年も相変わらぬご支援、ご協力を賜りますようお願い申し上げます。新年のごあいさつといたします。

# 男たちのロマンを求めて



▲ワシントンDC  
キャピトル(国会議事堂)の前にて

第五回新地町海外派遣事業「町民の翼」において、アメリカにおける高齢者福祉の現状、学校教育制度と地域社会との連携、また、農業の現状について、十月十六日から二十七日までの十二日間、視察研修を行い無事帰国しました。  
団員二十人が肌で感じて来たアメリカの現状を、事務局の菅野育さんがまとめましたので報告します。



▲市場でもおもしろくペイントされたカボチャを発見！  
キリスト教国では、ハロウィーン祭りが開催され、子供たちが仮装したり、カボチャを飾り先祖の供養をする



▲老人ホーム視察を終えて

## 素晴らしき アメリカ

佐藤 清孝さん  
(議事事務局長)

飛行機からの眺めは、いやがうえにもアメリカ大陸の巨大さを実感させられました。実に日本列島が二十五個もすっぽり入ってしまう大きさです。規則正しく直交する道路で区切られた碁盤目模様の耕地が広がっており、その区画は一マイル(一・六キロメートル)四方であるという。アメリカの豊かさ、力強さには圧倒される思いでした。  
第五回になる町民の翼は、

### ロマン紀行

## 広大なアメリカ

### 進んでいる

### 老人ホームの民営化

アメリカでは、二世帯・三世帯で住むという習慣がなく、ほとんどの方は、老後は老人ホームで暮らしています。  
全米四十施設、ワシントン郊外に二十施設もある、会社組織の有料老人ホームを訪問しました。高級ホテルを思わせる施設で、周辺には運動公園などの公共施設があり、入居者が自由に利用し散策ができます。また、地域の方との



▲全米に40施設を運営する有料老人ホーム  
ワシントン住宅街に高級ホテルを思わせる

コミュニケーションが取れるように、地域の方も自由に出入りができ、ふれあいの配慮がされています。また、家庭的な環境を提供するため階段や廊下でのすりの設置はなく、入居者の世話や介護は、家族や寮母の他、地域企業、団体、個人が年間登録してボランティア活動に参加しています。

### アメリカ産米

### 50%は中東に輸出

続いてカリフォルニア州サクラメントへ。郡山出身者が経営している田牧農場を訪問しました。

サクラメントは、約二千五百戸の農家があります。広大な耕地、恵まれた土壌、また国立・州立の貯水池があり農業水利が確保されていますが、気温が高く、乾燥が原因で良質米は六〜七%、全体でも五%程度の歩止まりということです。高品質米を生産するため、大学の科学者や食品会社の研究チームと協力し、農

家が年間一五〇万ドル(約一億五千万円)の研究費を拠出し品種改良に取り組んでいます。農家の作付けも規制され、五〜三五%もの減反が義務づけられ、減反に協力すれば補助金が交付されます。  
農家は生産のみで、精米は精米業者、委託販売に分担されます。全米で生産された米は五〇%が中東など世界三十五カ国に出荷され、カリフォルニア米は、約七〇%が米国内で消費されます。

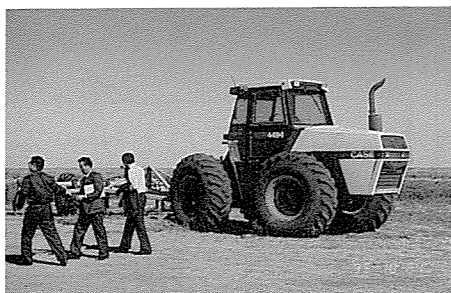

▲カリフォルニア州の農場

### 地域と密着した 学校教育

アメリカの文教都市、ボストン。他民族が住むこの地区は他国人種が多く、人種比率も黒人四〇%、白人三〇%、

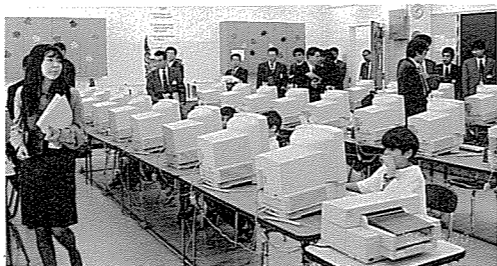

▲ボストン、パトリックキャビン中学校のコンピュータ授業風景

アジア系三〇%です。学校の語学は英語が基本ですが、全生徒の母国語は十七カ国語にも及びます。

また、生徒全体の約七〇%が生活保護を受けている家庭、約八〇%が片親の家庭です。義務教育は十六歳までであり、地域の企業と連携したコンピューターの授業を取り入れられています。

訪問した小学校には、法律によって高度身体障害者の養護教室も併設され、また、学校の施設の一部を地域の老人に提供し、老人と生徒のふれあいや、ボランティア活動を授業に取り入れ、子供の頃からボランティア精神を教えています。

これまでのヨーロッパ研修の成果を踏まえ、十月十六日からアメリカ合衆国を訪問させていただき、団員それぞれが新しい発見と感動を胸一杯にして帰ってきました。  
アメリカは建国後わずか二百二十年という若い国ですが、世界中から多くの民族がそれぞれ伝統文化を持ち込み、新しい魅力的な文化を創り出しています。そして、この素晴らしきアメリカに夢と希望と可能性を求め今も多くの人がやって来ています。  
私たちは、その国に住む人びとを理解しようとするとき、無意識のうちに日本を基準に比較しようします。自分のもっている物差しだけを唯一の正しいものとするかぎり本当の理解はできないと感じてきました。

この研修を通じて得た貴重な体験を財産として、これからの地域の課題に、そして町づくりに生かしていきたいと団員一同、意をあらたにしているところでもあります。





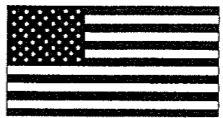

# あっという間の12日間



吉田 博さん  
第10行政区

町民の翼の一員として訪米し、私が感じた事を述べさせていただきます。  
今回の研修は老人福祉施設、米作農家の現状、そして学校教育について視察を行ってきました。

はじめに訪問した老人ホームでは、七十の方が生活しておりました。この施設の特徴は地域密着型で、地域の人々と共に老人のお世



ボストン パトリックキャビン中学校  
給食はバイキングで1食が1ドル。生活保護世帯は無料。

ボストン 世界的に有名なハーバード大学のキャンパス  
生徒数二万二千人、教授六千人で、約四百の施設を有し、樹木と芝で緑が多く、整然と整備されている。

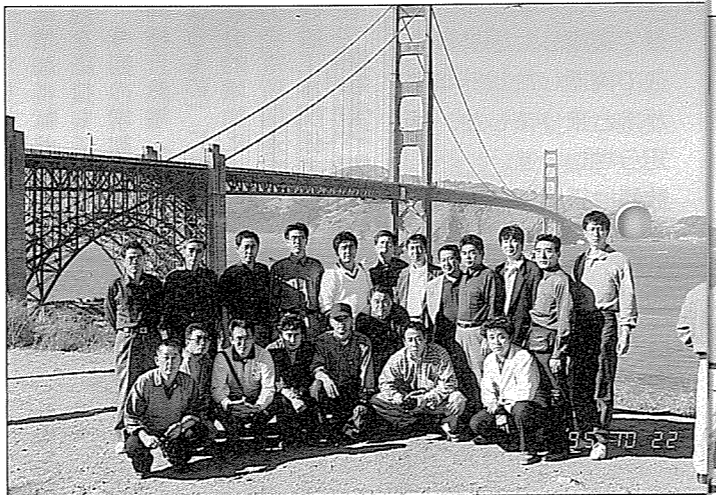
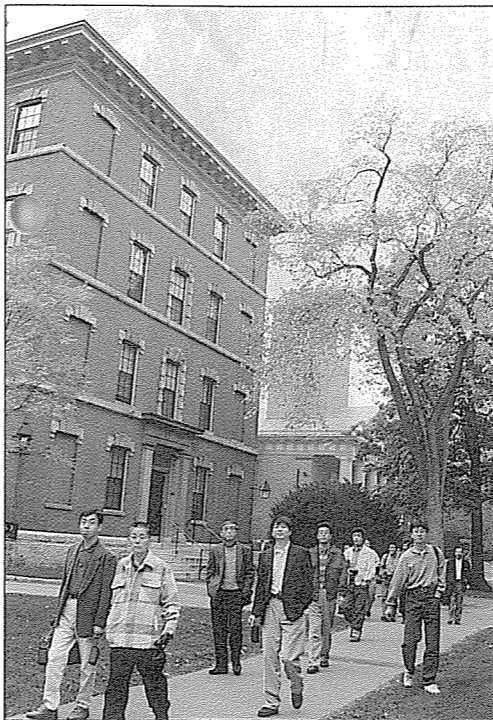

サンフランシスコ ゴールデン・ゲート・ブリッジ (金門橋)

1937年架橋 世界初の最長の鋼橋

話をしようということですが。毎日、ボランティアの人たちが訪問し、入居老人と楽しい一時を過ごしているもので、施設内の造りも居室はプライベートを守るようなそして、共同施設は多くの人たちが接することが出来るように配慮されています。

米作農家訪問については、カルフォルニア州で稲作づくりに努力している郡山出身の田牧農場を視察しました。政府からの援助なくしては稲作農家は生活できないという話に、どこの国も農業は大変なかなと思ってしまうました。学校研修については、ボストン市内にある公立の小学校

と中学校を訪問しました。両校において、生徒の約八割が片親、または両親がなく約七割の家庭が生活保護を受けているという話には、アメリカは経済的に豊かな国という認識を持っていたので大変驚き

ました。日本で義務教育は公立学校がほとんどですが、アメリカでは、高等レベルの教育を受けさせるため私立の学校で学ばせているという説明がありました。しかも、町の中心部ではなく郊外に学校を建

## 見聞記

設計、その費用は親が負担しなければなりませんから、経済的に余裕がなければ私立の学校には通学させることは困難です。だから、公立学校の生徒の七割が生活保護世帯というのもうなずけることでし

た。また、子供たちの中にはベトナム、カンボジア、ソマリアなど特にアジア、アフリカの難民など二十数カ国の人々が学んでおり、その子供たち



サンフランシスコ 名物のケーブルカー

市民の足として120年の歴史を持つが、今は観光に利用されている



ラスベガス

町に一步踏み入れると、そこは、ギャンブル一色に染まった町。賭博金によって町の財政は潤っている。

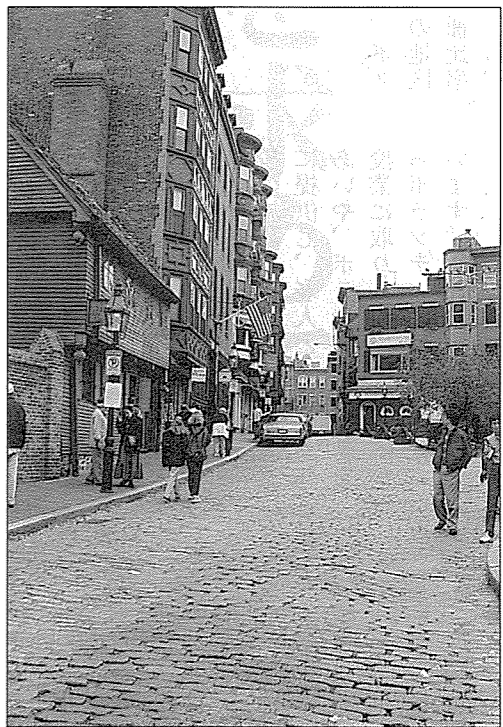

ボストン 歴史通り

イギリス文化に似ているレンガ造りの建築で、日中でもガス灯が灯されている。



# 農家数は1,004戸で5.6%の減

## 一方で農地の集積化

●農家人口、農業就業人口 (単位:人)

年次	農家人口			農業就業人口		
	総数	男	女	総数	男	女
昭和60年	5,738	2,827	2,911	1,665	675	990
平成2年	5,303	2,587	2,716	1,430	574	856
平成7年	4,849	2,368	2,481	1,169	478	691

●専業別農家数

年次	農家数	専業農家		兼業農家	
		第1種	第2種	第1種	第2種
昭和60年	1,149	77	251	821	821
平成2年	1,064	70	112	882	882
平成7年	1,004	74	89	841	841
増減数	△112	△8	△154	△40	△40
増減率	△9.6%	△9.4%	△38.0%	△5.1%	△5.1%
構成比	100%	6.7%	21.8%	71.5%	71.5%

●経営耕地面積規模別農家数

年次	総数	0.3ha未満	0.3~0.5	0.5~1.0	1.0~1.5	1.5~2.0	2.0~3.0	3.5~5.0	5.0ha以上
昭和60年	1,149	112	131	302	230	175	153	39	7
平成2年	1,064	134	127	269	231	128	124	35	16
平成7年	1,004	146	108	292	188	117	97	31	25

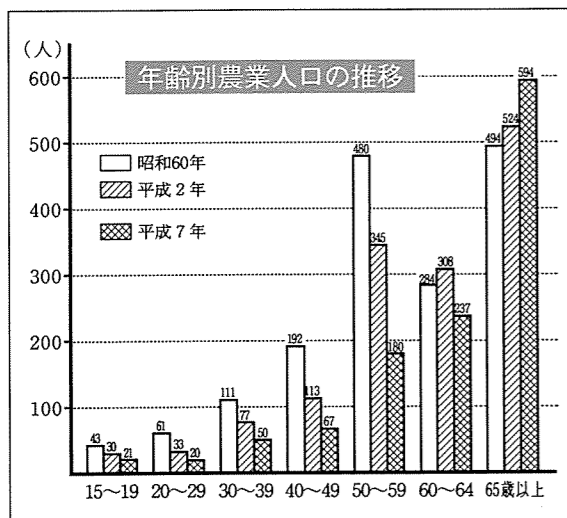

平成七年二月一日現在で実施した農業センサスによる新地町の農家数は一千四戸、前回(平成二年)に比べて六十戸(五・六%)減少しました。専業別では、専業農家が七十四戸、自営農業が主の第一種兼業農家が八十九戸、自

### 農業離れ

### 高齢化がさらに進行

営農業が従の第二種兼業農家が八百四十一戸で、前回に比べて専業農家は四戸(五・七%)増加しましたが、第一種兼業農家は二千三百二戸(二〇・五%)減少し、第二種兼業農家は四十一戸(四・六%)減少しています。

経営耕地面積では、五ヘクタール以上の農家が十六戸から二十五戸と大幅に増加しましたが、逆に〇・三〜〇・五、一・〇〜一・五ヘクタール未満の農家の減少が目立ち農家の規模拡大の傾向と農地の集積化が進んでいることがわかります。

●耕種別経営耕地面積 (単位:ha)

年次	総面積	田	稲を作った田	畑	普通畑	樹園地	果樹園	桑園
昭和60年	1,414	969	881	299	218	146	9	131
平成2年	1,292	914	777	265	187	112	12	91
平成7年	1,226	880	794	288	191	58	26	18

※平成2年は端数を切り捨てたので、合計は一致しない。

昨年10月1日現在と昨年2月1日現在農業センサスの概数調査結果の概要をおたただし、今回の数値と異なる場合

# 人口は9,093人で2.1%の増

## 世帯数は2,324世帯で過去最高

### 相馬地域開発や

### 宅地造成で人口アップ

平成七年十月一日現在で実施した国勢調査の新地町の人口は、九千九十三人(男四千四百九十九人、女四千五百三十四人)、世帯数は二千三百二十四世帯で、前回(平成二年)に比べて百八十九人(二・一%)、百七十世帯(七・九%)増加しました。町の国勢調査人口は、昭和二十五年の一万二千六十人を最高に昭和五十年まで減少していましたが、昭和五十五年に増加に転じ、今回もその傾向を維持しています。今回の増加も前回の調査と同様自然増(出生、死亡等によるもの)については減少し、社会的増加については新地火力発電所関連宿舎の建設と、建設工事関係者の流入、町営住宅の建設、民間企業による

在で実施した国勢調査在で実施した1995年農がまとまりました。調査結果の概要をおたただし、今回の数値と異なる場合

●男女別人口及び世帯数の推移

年次	総人口	男	女	世帯数
昭和60年	8,876	4,340	4,536	2,064
平成2年	8,904	4,349	4,555	2,154
平成7年	9,093	4,499	4,594	2,324
増減数	△172	△65	△107	△91
増減率	△2.0%	△1.5%	△2.4%	△4.6%
構成比	100%	48.9%	51.1%	100%

宅地の造成分譲が増加の大きな要因になっています。自然増の傾向が途切れた原因としては全国的な結婚難、出生率の低下などが考えられ、これらを相馬地域開発と宅地造成関係が人口増加に寄与していると思われる。世帯数については、過去最高の増加となりましたが、一

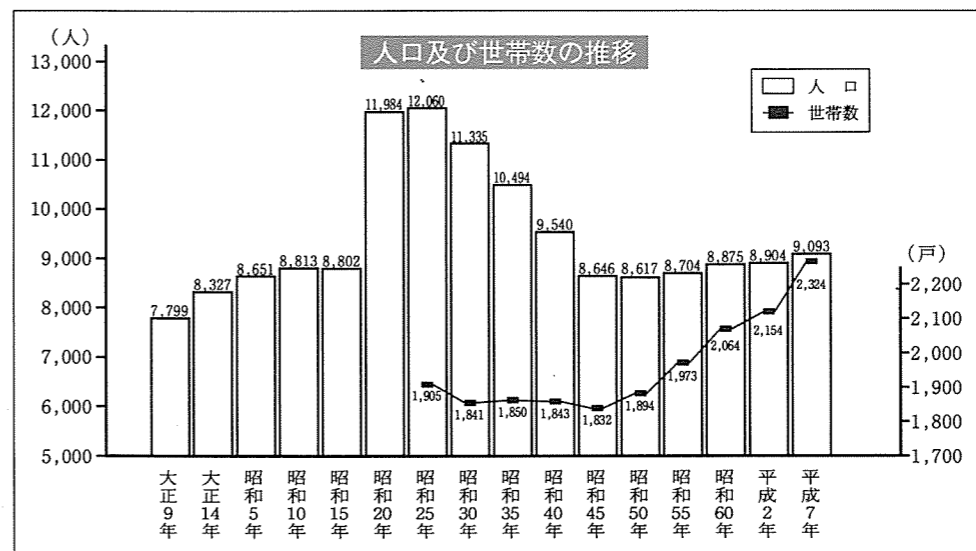

世帯当たりの家族数は三・九人(前回四・一人)とこれまでで最も少なく、人口に比べて世帯数の増加率が高いのは、核家族化の進行と開発関連の単身赴任者の転入などが要因とみられます。なお、新地町の人口は県内

九十市町村中四十二位ではほ中間、県の総人口に占める新地町の割合は〇・四%、浜通り市町村で人口が増加したのは新地町、相馬市、原町市、いわき市、大熊町、富岡町、楢葉町、広野町の八市町村でした。



いつでも安心

# 緊急通報システムが開始

緊急通報システムの記念通話式が十二月一日、佐藤サツキさん宅（小川）で行われ、関係者約四十人が出席しました。荒町長が「老人一人暮らし八十二世帯のうち、今回二十八世帯の利用希望がありました。今後、導入の希望があれば増やしていきたい」と、あいさつ。その後、緊急通報用の電話機や携帯用ペンダントから、会津若松市の緊急セ

ンターに発信してシステムが稼動しました。

緊急通報システムは、緊急センター、協力員や民生委員、消防署や警察署がネットワークによって一体となり、老人一人暮らしの方が、安心して生活を送れるように支援する画期的なシステムです。加入者に急病やけがなど、緊急事態が発生した場合、緊急通報用の電話機や携帯用ペンダ

## 老人一人暮らしに朗報



▲緊急通報用の電話機から緊急センターに発信して、システムが稼動（佐藤サツキさん宅で）

トの非常ボタンを押すと、緊急センターに自動的に発信されます。緊急センターは、地区の協力員や民生委員、消防署、警察署に救助や出動を要請します。またセンターは、二十四時間体制で、真夜中でも対応ができるように待機し、さらに週に一回、お元氣コールを加入者にかけて確認するなど、緊急事態以外でも、コミュニケーションの場として活用されます。

### 非課税世帯は無料

加入の対象は、六十五歳以上の一人暮らし世帯、または、寝たきり老人や重度身体障害者を抱える世帯です。使用料は、町民税非課税世帯は無料。この他の世帯は課税額に応じて負担額が異なります。最高で月額四千二百円の負担となります。加入の申し込みは、役場町民課（☎2111）へ。

## 保健だより

### 自分でできる健康づくり

保健婦 斉藤洋子

病院で「血圧が高い」と言われたことのある人は、きっと多いことでしょう。それもそのはず、実は高血圧の患者は日本で約二千五百万人いるといわれており、これは成人の約五人に一人の割合です。町でも国保の状況を見ると、約七人に一人が高血圧で治療しており、大変高い罹患率になっています。

### 高血圧はなぜ怖いのか

高血圧といっても「ただ血圧が高いだけと安心してはいられません。高血圧の怖いと

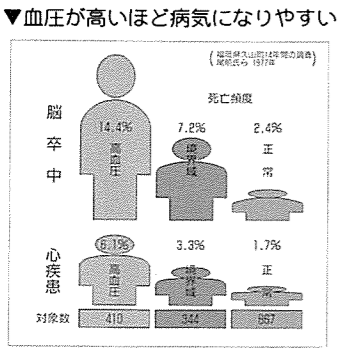

## 母と子の健康

●母子手帳持参。●3ヵ月児健診は、通知がいきませんので予定表を見て受診ください。●該当する健診日に受けられなかった方は、翌月の健診日に受けましょう。

健康診査等	対象者	日(曜)	受付時間	場所
母子手帳交付	妊娠とわかったらなるべく早く、母子健康手帳の交付を受けましょう	1/19 (金) 2/2 (金)	9時~ 10時	新地町役場
3ヵ月児健診	平成7年9月~10月生れ	1/19 (金)	13時~ 13時15分	新地町健康センター
3歳児健診	平成4年9月~12月生れ	1/22 (月)	13時~ 13時15分	農環境改善センター
7~8ヵ月児健診	平成7年5月~6月生れ	2/5 (月)	13時~ 13時15分	新地町健康センター

### 引き起こされる

#### 心臓病・脳卒中

町の死因の第二位・第三位を占めている心臓病と脳卒中は、どちらも動脈硬化が基盤となっており、起ってくる病気で、動脈硬化になると血液が流れにくくなりますから、血液がよどんだり、かたまりができてしまいます。それがつまって動脈がふさがったり、血管が破れたりして、脳卒中や心臓病を引き起こすのです。

これが高血圧の誘因だ！  
①遺伝、②食塩の取り過ぎ、③太り過ぎ、④寒さ、⑤スト

## 2010年目標 相馬港の新計画策定



国の中央港湾審議会が十一月に開かれ、相馬港の新しい港湾整備計画が決定し、平成二十二年度を完成目標として二十一世紀に向けた港湾整備が行われることとなりました。計画では、①三号、四号ふ頭新設。三号ふ頭は、コンテナ輸送に対応した内貿ふ頭に、四号ふ頭は、五万トンクラスの大型船舶の入港が可能になり、物流機能の強化が図られます。②一号ふ頭地区は、イベント可能な旅客船ふ頭の整備やマリナ緑地などの整備が行われます。

県北・県中地域、また宮城など一部の地区の利用に止まっていますが、新たな港湾整備と、今後の高速交通基盤の整備等により、南東北中核都市圏の流通港湾として、また、相馬港を核とした相馬地域開発事業の工場誘致に弾みがつくなど、相馬港の需要の充実が拡大されるものと期待されます。

### レス

高血圧を予防するには、これらの誘因を取り除き、生活習慣を改善することが大切です。また、自宅で血圧測定し、自分の平均値を知り、自己管理していくことも

### 重要です。

一月中旬から各地区で、健康相談会を計画しています。「寝たきり予防」をテーマに血圧測定、健康講話などを予定していますので、血圧が気になる方はぜひご参加ください。



- ◇特養新地ホームへ
  - ▽寄付・慰問
    - 木坂富士雄さん（大山田） タオル60枚
    - 西谷波男さん（釣師） 小カレイ 2箱
    - アサヒ写真（小川） シクラメン3鉢
    - 新地町地区老人会・婦人会 清拭布・タオル多数
    - 菅野スミさん（菅谷） 手編み靴下カバー7足
- ◇地域福祉基金へ
  - 故吉田トシユさんのご遺志として吉田亨さん（大戸浜） 5万円
  - 故水戸栄一さん（新地町） 10万円
- ◇社会福祉協議会へ
  - 愛宕神社奉納祭り実行委員会（新地町） 21,926円
  - 新地自動車整備工場 代表佐藤裕一さん（中島） 3万円
- ◇ボランティア
  - 特老ボランティア（福田・新地・駒ヶ嶺の女性の皆さん） 29回 58人
  - レマンの会 1回 3人
  - J.A.すずらん 1回 3人
  - 新地高校家庭クラブ 2回 38人
  - 新地漁協婦人部 1回 3人
  - 教育振興基金へ
  - （有）渡辺建設 代表取締役渡辺謙さん（今泉） 20万円
  - 地域福祉基金へ
  - 荒二郎さん（中里） 10万円
  - 社会福祉協議会へ
  - 故水戸栄一さんのご遺志として水戸樹一さん（新地町） 5万円
  - 故吉田トシユさんのご遺志として吉田亨さん（大戸浜） 10万円
  - 愛宕神社奉納祭り実行委員会（新地町） 21,926円
  - 新地自動車整備工場 代表佐藤裕一さん（中島） 3万円





**竹澤正美さんに  
統計協会会長賞**

県統計大会が十月二十九日、相馬市で開催され、多年にわたり統計調査に協力をしてきた竹澤正美さん(大戸浜)が表彰されました。



**練習に励む  
勇ましきエース**

尚英中剣道部

浜通り剣道大会が十一月十三日、中村一中で行われ、尚英中から十五人が出場。個人の部で、渡辺武志君(キャプテン・二年)が三位、高井良晃君(副キャプテン・二年)が八位に輝きました。この試合には、多くの強チームも参加し、少ないメンバーのチームが上位に食い込むのは至難の技。尚英中剣道部は、部活の他にも毎週土曜日、スポーツ少年団剣道部で練習に励んでいます。

指導者である泉田茂義さんも、相双支部大会で優勝に輝き、初の快挙を遂げるなど、選手と指導者が一丸となって励んでいます。

**特養新地ホーム  
私たちも忘年会**

特養新地ホームのデイサービス、リハビリ利用者による忘年会が十二月二十一日、朝日館で行われ、約七十人が参加しました。「世間のように私たちも忘年会をしたい」との願いが叶いました。

余興には、定年後ハーマン二カ人生を送っている阿部雄三さん(仙台市)によるハーマン二カ演奏や手品などが披露され、参加者が涙ぐむ光景もありました。何年か振りの宴会に参加者は、喜びに満ちていました。



**青年男女が楽しく  
カクテルパーティー**

若い男女の交流のきっかけづくり、カクテルパーティー(公民館主催)が十二月二十一日、どんぐりで行われ、メモリアルツアリーの参加者、青年学級、他市町の青年男女六十人が参加しました。

三人のバーテンダーがシエークしたカクテルを飲み干しながら、ゲームなどを楽しみ、参加者が共にうち解け合いながら過ごしました。

**「健康ポスター」  
紹介**

昨年11月に行われた健康まつりで、国保賞に選ばれたポスターを紹介します。

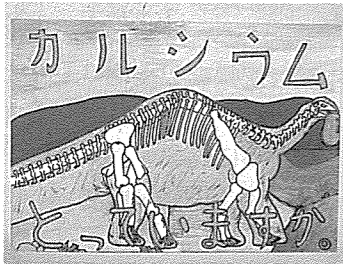

加藤みゆきさん  
(福田小6年)

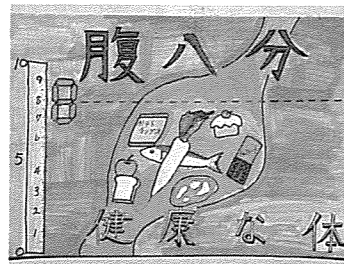

渡邊大司くん  
(福田小5年)



加藤英祐くん  
(新地小4年)



佐藤晴美さん  
(新地小2年)

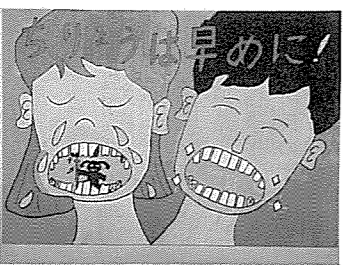

中川美智子さん  
(駒小5年)

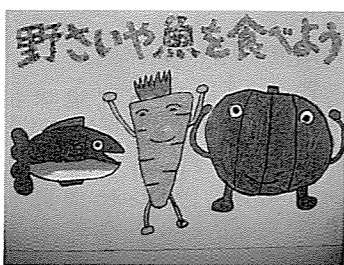

吉田明弘くん  
(駒小2年)

**親子で挑戦  
門松・鏡餅づくり**

「鹿狼山親子ふれ合い教室」が十二月九日、改善センターで行われ六十五人が参加。正月の伝統行事の理解を深めながら、門松と鏡餅作りに挑戦しました。餅は杵と臼でつき、すべて親子共同で見事に完成させました。完成品は農村環境改善センターのロビーに展示し、人足早い正月気分を味わいました。

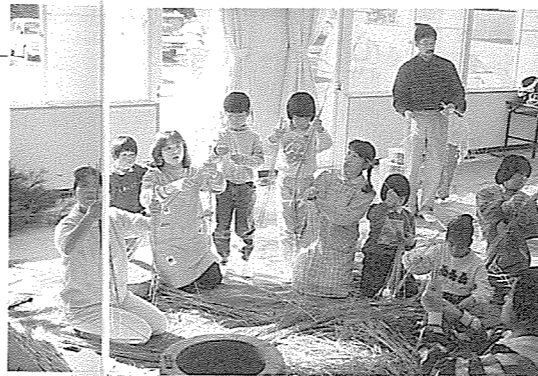

**郷土出身者の講演会**

郷土出身者講演会が十二月八日、尚英中学校で開かれ、尚英中全校生徒が出席しました。講師は、釣師出身の伊藤純樹(東洋クオリティワン社長)、現在は新地北工業団地、また、アメリカや中国などにも会社を構え、国際的にも活躍されています。

伊藤さんは、少年時代の生い立ちの中で、その時の経験や努力が、今の自分の支えになっていることを話し、「集中力と無心を持って、皆で協力すれば何でもできる」と将来の人生についてアドバイスを送りました。

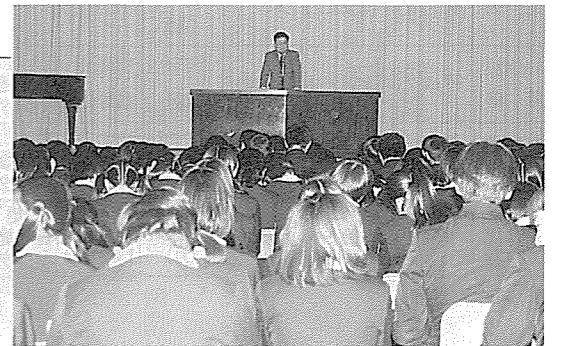

**講演会で  
生涯学習を学ぶ**



生涯学習による講演会が十二月十五日、農村環境改善センターで行われ、約百人が出席しました。テーマは、「高齢者社会生活、文化生活を考える」で、講師は、いわき明星大学専任講師の神山敬章先生。先生は、アニメのサザエさんを例に挙げながら、「生涯学習の原点は、家庭にあり、家庭の原点は個人にある。生涯学習を通じ、自ら学習し、自分を作っていくことが大切」と述べました。

**駒保育所  
もちつき大会**



駒ヶ嶺保育所の園児による餅つき大会が十二月十四日、同保育所で行われました。園児たちの掛け声に合わせて、父兄の方が、杵と臼でお餅をつき、続いて園児も順番につきました。杵を初めて手にして、「おもい…」という園児や、きこえないながらも上手につく園児もいて、初めての体験を楽しみました。

お昼には、つきたてのゴマ餅、くるみ餅、お雑煮などを「おいしい」とほおばりました。



公民館・勤労青少年ホーム

こよみ 1.6~2.5

1月	
9(火)	手編み教室 (午後1時30分~ 勤労青少年ホーム)
10(水)	生花教室 (午後1時30分~ 新地公民館)
10(水)	書道教室 (午後1時30分~ 駒ヶ嶺公民館)
11(木)	着付教室 (午後1時30分~ 駒ヶ嶺公民館)
12(金)	墨絵教室 (午後1時30分~ 駒ヶ嶺公民館)
13(土)	3B体操 (午後1時30分~ 新地公民館)
18(木)	生花教室 (午後1時30分~ 新地公民館)
18(木)	生花教室 (午後1時30分~ 駒ヶ嶺公民館)
20(土)	生花教室 (午後6時30分~ 勤労青少年ホーム)
23(火)	手編教室 (午後1時30分~ 駒ヶ嶺公民館)
30(火)	手編教室 (午後1時30分~ 勤労青少年ホーム)
2月	
1(木)	手編教室 (午後1時30分~ 駒ヶ嶺公民館)

町では、調和のとれた活力ある住みよい町を目指すため、町の現状や将来について話し合う町づくり懇談会を開催します。より住みやすい町にするため、町づくりに対する皆さんのご意見をお聞かせください。町づくりに参加は自由ですので、多数ご出席ください。

※時間は各会場とも午後7時~9時までです。

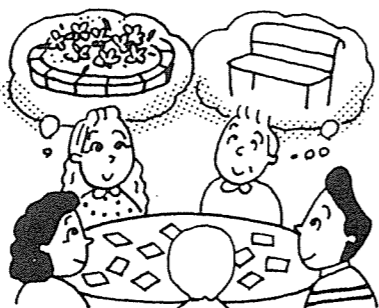

皆さんの声を聞かせよう！

町づくり懇談会を開催

1/24 (水) 新地地区 農村環境改善センター  
 1/23 (火) 駒ヶ嶺地区 駒ヶ嶺公民館  
 1/19 (金) 福田地区 青少年ホーム

1月1日から戸籍謄・抄本の交付手数料が改定

1月1日から、戸籍の謄抄本などの交付手数料が改定されました。

— 戸籍手数料一覧表 —

①戸籍の謄抄本又は記録事項証明書	1通	450円
②除籍の謄抄本又は記録事項証明書	1通	750円
③戸籍に記載した事項に関する証明 証明事項1件		350円
④除籍に記載した事項に関する証明 証明事項1件		450円
⑤届出・申請の受理証明書又は届書その他の書類の記載事項の証明書	1通	350円
⑥上質紙を用いた受理証明書 (婚姻・離婚・養子縁組・養子離縁又は認知の届出)	1通	1,400円
⑦届書その他の書類の閲覧 書類1件		350円

寝たきり予防健康相談会を開催

寝たきりを予防するため、町保健婦が次の日程で各地区を訪問し、健康チェックや相談を受けます。また、渡辺歯科医院の医師による講話も地区により行います。

※参加の際には、健康手帳をご持参ください。

『寝たきり予防』

平成7年度健康相談地区分け

月日	午前9時~11時	午後1時30分~3時
1月17日(休)	菅谷公会堂	駒ヶ嶺公会堂 「歯槽のう漏について」 渡辺歯科医院 渡辺医師
18日(休)	城内公会堂	新町公会堂 (上ノ町含む)
24日(休)	沢民公会堂	藤崎公会堂
26日(日)	今神公会堂	富倉公会堂
29日(月)	原相善公会堂	岡公会堂
30日(火)	杉目公会堂	新地町公会堂
31日(水)	中島公会堂	小川公会堂
2月1日(木)	釣師公会堂	中里公会堂 「歯槽のう漏について」 渡辺歯科医院 渡辺医師
2日(金)	今泉公会堂	沢口公会堂
6日(火)	大山田公会堂	鉄砲町集会所 「歯槽のう漏について」 渡辺歯科医院 渡辺医師
8日(休)		明地公会堂
9日(日)	木崎公会堂	大戸浜公会堂
14日(金)	埴浜公会堂	作田公会堂
16日(日)		高田公会堂
20日(木)	下真弓公会堂	上真弓公会堂

スターウオッチング (星空観察) に☆ご参加を

冬のきれいな夜空を観察しませんか。(天体望遠鏡3台を用意)

日時 1月13日(土)

午後6時30分

(曇天などの場合中止)



場所 農村環境改善センター駐車場  
 問い合わせ先 役場保健課 (☎2111)

農業委員会委員

選挙人名簿申請書の提出はお済みですか

農業委員会の選挙人名簿は、毎年1月1日現在で、その選挙資格を調査し、調製することになっていきます。

12月下旬に、各行政区長を通じて配布した「農業委員会委員選挙人名簿登録申請書」の提出はお済みですか。名簿に載っていないと、投票もリコールの請求もできなくなります。

次に挙げる(1)(2)(3)の要件をすべてそなえている方は忘れずに提出して下さい。

- (1) 新地町に住所がある方
- (2) 年齢が20歳以上の方
- (3) ①②③のいずれかに該当する方

- ① 10アール以上の農地につき、耕作の業務を営む方
- ② 耕作の業務を営む方の同居の親族または、その配偶者で、年間おおむね60日以上耕作に従事している方。
- ③ 10アール以上の農地について耕作の業務を営む農業生産法人の組合員または社員で、年間おおむね60日以上耕作に従事している方。

町長日記

15日	14日	10日	9日	8日	6日	5日	4日	2日	12月	29日	28日	26日	24日	24日	21日	19日	17日	16日
入札	入札	入札	入札	入札	入札	入札	入札	入札	入札	入札	入札	入札	入札	入札	入札	入札	入札	入札
農業委員会	農業委員会	農業委員会	農業委員会	農業委員会	農業委員会	農業委員会	農業委員会	農業委員会	農業委員会	農業委員会	農業委員会	農業委員会	農業委員会	農業委員会	農業委員会	農業委員会	農業委員会	農業委員会

町民スキー教室 参加者募集

白銀の世界にシユプールを描いてみませんか。公民館では、冬の体力づくりと町民の交流を図るため、体育指導委員、町スキークラブの指導によるスキー教室を次のとおり行います。家族や初心者の方も歓迎します。

日時 2月4日(日)・18日(日)

午前6時30分出发

場所 宮城県七ヶ宿スキー場

参加費 大人・子ども一律3千円

・リフト代は個人負担

・昼食は各自で準備

・貸しスキーは一式26000円

参加定員 45人 2回 計90人

申し込み期間

1月22日(月)まで

申し込み先

新地公民館 (☎2085)

※定員になり次第締め切りしますのでお早めに。





エネルギーの新しい火が  
燃える町 しんち



面積46.40km<sup>2</sup> 東西9.5km 南北7.4km

町の木/マツ 町の花/サクラ  
町の鳥/キジ 町の魚/カレイ

## 戸籍の窓

▷町の人口と世帯

12月1日現在( )内は前月比

人口	9,114人	(+5)
男	4,478人	(+5)
女	4,636人	(±0)
世帯数	2,327世帯	(-1)

11/21~12/20届出

▷出生(届出は14日以内に)

おめでとうございます。

(子供)	(親)	(地区)
由莉、佑、悠、和、康、佑	佳央、奈介、希、太、基、八、菅、遣、水、三、志、荒、卷、野、水、進、良、英、康、芳、隆、次、一、敏、二、広	中島、地、明、大、戸、浜、町、町、谷、師、駒、菅、釣

▷死亡(届出は7日以内に)

おくやみ申し上げます。

(死亡者)	(年齢)	(地区)
星、荒、金、林	信、二、叶、一、64、82、65、76歳	岡、中、新、地、町、上、真、弓

※この欄に掲載を希望しない方は、届出のと  
きに申し出てください。

## 【今月の納税】

町 県 民 税	第 4 期
国民健康保険税	第 6 期
国民年金	1 月分

## 【水道修理工番業者】

1月7日~13日	(有)サンリット工業	☎2346
14日~20日	(有)菊地建材店	☎6181
21日~27日	佐藤水道設備	☎3492
28日~2月3日	山内工業(株)	☎2826
4日~10日	佐藤水道設備	☎3492
11日~17日	花塚熱学工業(有)	☎2334

平成8年度から新たに口座振替を希望される方や、金融機関を変更される方は、2月末までに手続きをしてください。年の途中での受付はしませんので期限までに必ず手続きをお願いします。

口座振替依頼書の用紙は各金融機関にあります。

◎口座振替取り扱い金融機関名

- ・JA新地町
- ・(本所・福田支所・駒ヶ嶺支所)
- ・東邦銀行相馬支店
- ・七十七銀行相馬支店
- ・福島銀行相馬支店

## 町税などの口座振替は 2月末まで手続きを

平成8年度から新たに口座振替を希望される方や、金融機関を変更される方は、2月末までに手続きをしてください。年の途中での受付はしませんので期限までに必ず手続きをお願いします。

## 自動車登録手続きは お済みですか

自動車税は毎年4月1日現在の自動車の登録上の所有者(使用者)に課税される県税です。

車の売買や譲渡などで所有者が変更になった場合や、住所が変更になった場合に所定の登録手続きが行われていないと、納税通知書は、もとの所有者(使用者)の住所に送

・大東銀行相馬支店  
・相双信用組合新地支店  
・あぶくま信用金庫新地支店  
・郵便局

問い合わせ先  
役場税務課(☎2111)

平成7年度分の所得税の確定申告は、2月16日から3月

## 確定申告は お早めに



付されます。まだ、登録手続きを済んでいない方は陸運支局で行ってください。

詳しくは、相双地方振興局 県税部  
(☎0244-261123)へ。

贈与税は、個人から年間60万円を超える財産をもらった

## 財産をもらった ときは申告を

は、口座振替をご利用ください。

15日まではですが、確定申告をする義務のない人でもマイホームをローンなどで取得した方や高額な医療費を支払った方は、確定申告をすると所得税が戻ることがあります。

還付申告は1月から受け付けています。3月に入ると、税務署の窓口も大変混み合うので、申告はできるだけ早めに済ませてください。

なお、還付金の受け取りには、口座振替をご利用ください。



時にかかる税金です。贈与税の申告は、税務署にすることになっています。なお、会社など法人から財産をもらった時は、贈与税はかかりませんが、一時所得として所得税がかかります。詳しくは、相馬税務署(☎3111)へ。



# 『届けたい!心こもった夢・感動』 第1回新地町生涯学習の集い・公民館まつりのご案内

主催：新地町生涯学習推進本部

町の生涯学習の積極的な普及・推進を図るために、生涯学習に取り組んでいる方の学習成果の発表会、ちょっと体験生涯学習の集いを開催します。

子供からお年寄りまでを対象にして、さまざまなふれあいイベントを企画していますので「新春の夢をかなえる生涯学習の集い・公民館まつり」へお誘いあわせてご参加ください。

☆期 間 1月19日(金)~23日(火)〔5日間〕

☆開催場所 農村環境改善センター

◎主なイベント開催日程

1/19(金) 午前9時~午後4時

開会セレモニー  
婦人会・シルバードダンス発表会  
展示作品(期間中 開催)  
・ふるさと姉妹都市公民館作品・生け花・書道  
・陶芸・手編み・押し花・墨絵・婦人学級生作品  
・青年学級生作品・ことぶき大学生作品  
・ふくしま国体・ふくしま駅伝写真展など

/21(日) 午前9時~午後4時

新春お楽しみ抽選会  
浜なべ・鹿嶋なべコーナー  
屋台村コーナー  
・ドン ・おでん  
・やきそば ・わたあめ  
藤崎劇団新春記念講演  
言いたい放題ふれあいトーク  
『わたしの自慢・宝物ばなし』  
自薦・他薦 ふるってご参加ください

/20(土) 午前9時~午後4時

新地の海 水族館(魚が泳いでいるよ)  
体験生涯学習コーナー  
・コサージュ作り  
・着付け教室  
子どもまつり(午後から)  
・アニメ映画会  
・ゲーム・レクリエーション大会  
・紙飛行機飛ばし大会

/22(月) 午前9時~午後4時

作品展示

/23(火) 午前9時~午後3時

作品展示

募集

言いたい放題ふれあいトーク

『わたしの自慢・宝物ばなし』

ひと、もの、しごとなど何でも結構です。あなたの自慢話、貴重な体験など「わたし(我が家)のたからもの」とするものについてお話しを聞かせて下さい。

また、「あの人の話を聞いてみたい、あの人の話を聞かせたい」という方がありましたら紹介ください。

連絡先 新地公民館(☎2085)



# みんなのひろば



## 少年野球県代表チームに育てたい

### 頑張るマン ♠️

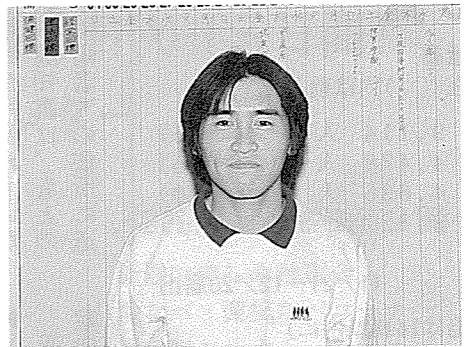

桜丘小学校で、用務の仕事をしてから一年になり、「ご苦労様」と、子供たちから声を掛けられた時、この仕事をして良かったと思ふそうです。

小学校から野球が大好きで、『将来は野球の指導者になりたい』と思っていたそうだが、その夢がかなない、現在、桜丘小学校の野球部のコーチをしています。「友情の大切さと、スポーツの楽しさを知ってもらいたい」と、野球に情熱をかたむけ、シーズンになると、練習やリーグ戦で、プライベートの時間はほとんどありません。昨年十月に行われた、相馬地区の試合で初優勝を飾ることができた時、子供たちの喜びの笑顔を見たら、「これだけで大満足」と、指導者としての喜びを初めて味わったそうです。

これからも、少年野球の指導を続け、県代表のチームに育てることが、かけがえのない夢だと話してくれました。

### あめの文芸 短歌教室

苦るしみも喜びもまた東の間に年過ぎゆきて年あらたまる 荒 資 農 夫

湯の宿の一夜の旅のかくし芸粋な踊りに時を忘れる 池 田 サ ト

病室の窓越し遠き鹿狼嶺を我がよりどとし癒ゆる日を待つ 佐 藤 と し

夢もちて酪農ヘルパーとなりし子は勇み出でゆく朝の四時半 水 戸 て い 子

孫嫁を迎えて老の道楽し春の陽さしのあふれる我が家 佐 藤 孝 一

険はしかる山並映し青深き千古の静けさ保つ湖（カナダ） 目 黒 美 津 英

## わが家のアイドル

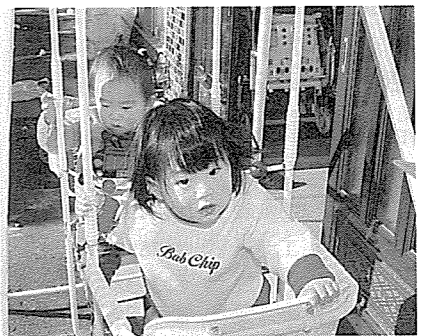

森 勇 希 くん  
なつみちゃん  
(二歳七カ月・岡)

勇希くん、なつみちゃん、双子の兄妹です。生まれた頃は、勇希くんの方が小さかったのですが、ごはんが大好きでたくさん食べ、今ではたくましくなりました。なつみちゃんも活発で、仲の良い兄妹です。

「健やかで明るく育ててほしいですね」とママの典子さんからメッセージ。

## おねえさん



西谷 紀子 さん  
(昭和49年7月17日生まれ 大戸浜)

### 若い方々がもっと交流を

紀子さんは、青年学級やサークルなどに積極的に参加するなど活動的。「私って結構気さくな方だから、多くの方と交流するのが楽しい」と話す紀子さんにインタビュー。

◇青年学級に参加して思うことは

☆色々なイベントに参加するたび、たくさんさんの感動に出

会えるし、今まで知らなかった友達ができるので楽しいです。

◇休日は何をしていますか。

☆友達と遊びに出掛けたり、部屋の掃除などしています。

◇自分の長所は

☆明るくて、気さくなところですね。

◇将来の夢は

☆自分はやっぱり家庭的だと思ふので、素敵なお嫁さんになりたいです。

◇最後に町に一言

☆たとえば、総合スポーツ場など、若い方がもっと交流できる場をつくってほしいですね。

## 目標を持って一生懸命



宇佐見 嘉一 さん (九十一歳・下真弓)

嘉一さんは、明治三十七年生まれの九十一歳。ゲートボールが何よりの生きがいとなっています。約一キロ離れたゲートボール場まで、毎日自転車ですべて通っています。坂道だつて何のその。先日、自転車がパンクをしまして、新しい自転車を買ったばかりで、「乗り心地は大変良いし、これが壊れるまでこれからもゲートボールに行けるからうれしい」とほくほく顔です。

最近では、試合にも参加するようになり、相馬郡の大会にも出場しました。今まで準優勝に輝いたこともあります。また、試合出場の最年長でメダルも三回ほどもらいました。「来年の春にも、たくさんさんの試合があるので、練習に励みたい」と、意欲満々です。

また、天気の良い日には、近所の山の下刈りに行ったり、家を出荷しているニラのせん別を手伝ったりと、いつも一生懸命です。

## おじいちゃん おばあちゃん

### かぼちや、いもきんとん

銀賞 鈴木美恵子 さん作 (小川)

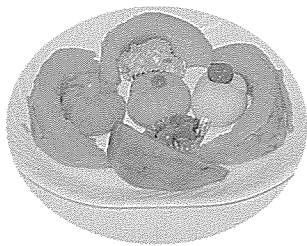

#### 材 料

- ・かぼちや ・とうもろこし ・塩
- ・じゃがいも ・甘納豆 ・さくらんぼ
- ・さつまいも ・砂糖 ・水あめ

#### — 作り方 —

- ①材料をふかし、裹ごしする
- ②砂糖、塩、水あめで味付けし、甘納豆のせる



# しんちの語り部たち⑤

ここに掲載される物語りは、お年寄りの幼いころの体験談、ラジオもなかった時代に父母や祖母から聞いた話などを集めたものです。

昔の人々がことに触れ話題にのぼった事柄から、新地の地域性をいくらかでも感じていただければと思います。

## 昔のくらしの話 (1)

語り部

佐藤スゞカ氏

(福田・明治三十三年十一月二十五日生まれ)

平成元年十二月十八日逝去)

平成元年五月一日談



▲子供たちのベイゴマ遊び (昭和30年)

嫁いだのは、十八歳の時だった。姑はお歯ぐろをしていた。お歯ぐろは、一銭五里ぐらいで、粉を売りにくるあきんど(商人)がいた。

木片の端を歯で噛んで、それに粉を付けて歯を染めた。お歯ぐろは、既婚者が行うことになっていった。

男の人の中には、まだ、ちょんまげを結っているのがいた。最初に生まれた子供は、眉毛を剃った。着物は、イナギとあって、さらしで作った。これに、赤い衿を付けて生まれから一年ぐらい着せていた。

お産の日明き振る舞いは、お煮しめと、おひたしぐらいの料理だった。おぼこなし(お産)のお見舞いは、味噌を重箱に入れて持って行った。隣三軒の味噌を食べた子供は、丈夫に育つといわれた。

子供の髪を初めて刈る時は、うしろくど(ちん毛)の毛を残した。(カミソリで剃ったものだった)これは、厩戸裏に過って落ちた時、神様に助けてもらうためといわれていた。

食い初めは、女は百十日、男は百十五日に行った。この日は、小豆めし(赤飯)を炊いて神様にあげた。誕生前に歩くと、一升もちを背負わせ

て、転ばないときは、わざと転ばせた。

安産の祈願は、佐須の山神に行った。子供のおもちゃは、紙で人形を作り(いちよう返しにして線を入れた)いしょこ(着物)を作って着せた。四歳から五歳ぐらいの女の子の、おひなごとの遊びにした。

浜石を使つての遊びもあった。「おさくらおちんぶ家の前の井戸に入ってあぶぶぶとかえ」と歌いながら右手の中に石を入れて返して遊んだ。

ジャンケンのことをシートといった。石ケリはシヨケンといった。お手玉はチャックといった。チャック遊びの時「おではま二一」の歌を歌った。

「おではま二一、三十振袖、四十島田、五十婆様茶筌髪、み六十男の長羽織、七十墨染、八十もみだし、九十くかんと一かん」

正月十四日の夜のかせどりは、子供たちが各家をまわり、おどけた芸をやり、また鼻をならした。そして、餅を二個ぐらいもらった。

「しんちの語り部」たちは、目黒美津英教育長の「聞き書きノート」を基に広報担当が編集したものです。

わくわくランド主催による『親子で楽しむクリスマスコンサート』が十二月二十四日、新地発電所わくわくランドで行われました。ストリートオルガンの演奏や、風船を使ったイベントが子供たちの目をひき、動物などに作られた風船は、子供たちにプレゼントされました。

家族づれなど約二百六十人が参加し、楽しいクリスマスイベントを過ごしました。



こちら編集室

表紙に寄せて

