

SHINCEHI 新地

2024
No.35

広報



消防団春季点検

中継送水訓練

(2・3ページに関連記事)



新地町消防団春季点検

新地町消防団春季点検が4月21日、新地小学校で行われ、消防団員、関係者らが参加しました。

消防団員は、指揮者の指示のもと、分列行進や通常点検を行うなど士気と団結を強めました。新地町消防団は岡崎仁一団長以下二六〇人体制で日々訓練や点検を行い、災害に備えています。

3 小隊訓練



5 中継送水訓練



4 機械器具点検



1

分列行進



2

通常点検



新地町消防団員を募集しています！

消防団は、町の安心と安全を守るという大切な役割を担っています。

消防団員は、普段は自分の職業を持ちながら、「自分たちのまちは自分たちで守る」という郷土愛の精神に基づき、地域を守るための活動をしています。男性に限らず、女性でも、学生でも、地域に貢献したい方の入団を募集しています。

【活動内容】

火災発生時における消火、地震や風水害といった大災害発生時の救助・救出、警戒巡視、避難誘導などのほか、平常時においては、訓練、地域の防火指導、広報活動などに従事します。女性消防団員も救命講習会や火災予防広報などの活動を行っています。

【消防団員の身分と入団資格】

消防団員は非常勤特別職の地方公務員です。入団資格は下記の3点を満たす方となります。

1. 新地町に居住している方、又は勤務している方
2. 年齢が18歳以上の方
3. 健康な方





小・中学校入学式

新小学生 60 名、新中学生 56 名が入学

町内小・中学校の入学式が4月8日にそれぞれの学校で行われ、福田小学校9名、新地小学校31名、駒ヶ嶺小学校20名、尚英中学校56名が新しい環境で、新たな仲間たちとの学校生活をスタートしました。

尚英中学校では、新1年生たちが真新しい制服に身を包み、緊張や期待を胸に抱きながら新しい学校生活をスタートさせました。安良公広校長先生は「新入生には自ら考えること、相手に自分の考えをわかりやすく伝えること、仲間と協力すること、学業や部活へ積極的に挑戦することを心掛けて欲しい。」と式辞を述べました。



▲新地小学校



▲駒ヶ嶺小学校



▲福田小学校



▲尚英中学校

町内一斉の環境美化運動

早朝からのご協力ありがとうございました

3月24日、早朝6時から町内一斉に環境美化運動が実施されました。

早朝にも関わらず多くの町民が参加し、道路などに捨てられたごみを拾いました。

今回の運動で拾った可燃ごみ、カン、ビンなどの総量は、2,260kgでした。年々、環境美化運動で拾うごみの量は減少してきています。ご協力ありがとうございました。



百歳賀寿贈呈式

寺島俊子さん、長塚とき江さん賀寿贈呈

寺島俊子さん（特養）：写真左が2月13日に、長塚とき江さん（特養）：写真右が4月1日に満100歳の誕生日を迎えられました。

賀寿を記念して、町より賀寿賞状とお祝い金が、また県より賞状と記念品が贈られ、長寿を祝いました。長寿の秘訣は寺島俊子さんは、「好き嫌いなく食べること、字を読むこと、笑うこと。」長塚とき江さんは、「明るく元気に前向きに、魚のナマモノ以外好き嫌いせず食べること、負けん気が強いこと。」だそうです。



令和6年能登半島地震支援金

支援金を各団体からいただきました

3月26日に尚英中学校第4期卒業生の古希同級会を代表して幹事の加藤光照さん、新地町行政区長会を代表して会長の荒和之さんと理事の佐藤義幸さんが、4月4日には福田婦人会の本田牧子さんと目黒さきいさんが町役場を訪れ、大堀町長に支援金を手渡しました。

令和6年能登半島地震の被害を受けた各市町村に向け、少しでも力になればという思いで寄せられました。支援金は、被災された市町村に贈られ、被災者の復興支援に役立てられます。



▲尚英中古希同級会



▲新地町行政区長会
(写真左 佐藤さん：写真中 荒さん)



▲福田婦人会
(写真 目黒さん：写真中 本田さん)



第2回新地町理科実験ショー

実験を通して楽しく学ぶ

ラボラトリーワークグループ大阪主催による理科実験ショーが3月29日に新地町文化交流センターで行われました。

元四天王寺大学准教授の壇上慎二氏による「風船ロケットづくり」、日本分析化学専門学校非常勤講師の高野裕恵氏による「色の不思議、光の不思議」の二部構成で行われました。

第一部では、風船をどうしたら遠くまで飛ばすことができるのかについて、慣性の法則を含めながらわかりやすく解説がなされたうえで実際に風船ロケットをつくり飛ばしてみました。

第二部では、参加者に炎の色は何色かと問いかけると、赤、オレンジなどの回答がでました。他の色にすることができるとどうか、十分に安全に配慮した上で、実際に実験を行いました。その他、赤い色のうがい薬にビタミンCを混ぜることで透明にしたり、映写機からの光をプリズムを通して色別に分けることで光が見えるようにする実験を行いました。



テクノフェア in 新地町が開催されました

作って学ぶ楽しい2日間

大阪電気通信大学の主催によるテクノフェア in 新地町が3月30日・31日の2日間にわたり、新地町文化交流センターで行われました。

基礎理工学科の斎藤安貴子教授、森田成昭教授、ゲーム・メディア学科の由良泰人教授、それぞれの学科の学生らによって、ポリフェノールの含有量を比べる、特殊インクを作ってあぶり出しの手紙をつくる、太陽を浴びて色が変わるバルーンスラムづくり、静電気クラゲづくり、人形を使ったアニメーションづくり、光のスタンドグラスづくり、置き盤をつかったアニメーションづくりの7つのブースが並びました。

ビニールひもを割いて、クラゲに見立てた物を、静電気を利用してなるべく長い時間空中に浮かせるように挑戦したりなど、学生に教えてもらいながら挑戦していました。



新地アーバンデザインセンター(UDC しんち) 活動報告 (2024年5月号)

3月31日(日)、新地町初の地域食堂のプレオープンにご参加いただいたみなさま、ありがとうございます。大人40名、子ども31名、合計71名のお客さまを、地域食堂「あんしんち」チーム総勢33名がお迎えしました。会場を無償で提供して下さったデイサービス自遊楽校さん、昨年11月から準備を重ねてきた地域食堂「あんしんち」実行委員会のみなさん、そして、今回のプレオープンを様々な形で支えて下さった地域内外のみなさんの力が集結したことで、新しい形の多世代交流の場が新地町に生まれました。当日のアンケートでは「小さい子からお年寄りまでが集う、にぎやかで心地いい場所だった。また来たい」などの嬉しい感想をいただきました。このような人と人をつなぐ地域づくりの活動を、UDC しんちはこれからも応援していきます。



4月16日(火)、UDC しんちで地域食堂「あんしんち」の第5回ワークショップを開催しました。プレオープンのふりかえりや今後の活動などを話し合い、次回の地域食堂を6月30日(日)に駒ヶ嶺公民館で開催することとなりました！

みなさん、どうぞご参加ください♪



4月16日(火)、「子どもの居場所」チームの第2回のワークショップでは、参加者が理想とする「居場所」を言語化し、チーム内で共有するという作業を行いました。参加者それぞれが抱く最終的な姿は異なるものの、学校外で子どもたちが安心して過ごせる場所を創りたいという想いは共通しており、そのための環境づくりに関するテーマにまで話題がおよびました。今後は、近隣で同じような活動をしている事業所の視察などを行いながら、年度内の開所に向けたスケジュールを具体化していくこととなります。当日は福島イノベ機構から3名の視察があり、ワークショップにメンバーとして参加いただき「子どもの居場所」チームとの交流を深めました。



UDC_SHINCHI



図書館へ行こう

Let's go to Library

＝新着本・CD・DVDのご案内＝

5月の読み聞かせ会

日時 5月18日(土)
11時～11時30分

申込みは不要です。当日、図書館視聴覚室へお集まりください。

◎一般書

『夏空 東京湾臨海署安積班』 今野 敏



高齢者の運転トラブル、半グレの取り締まり、悪質なクレーマー…守るべき正義とは何か。ドラマ化もされた大ロングセラー「安積班」シリーズ熱望の最新刊！

- 『碧空の音』 あさの あつこ
- 『大人女子、投資始めます』
- 『一宮を訪ねる旅・東日本編』
- 『65歳からのAndroidスマホ』
- 『専門医が教える！
腎機能を守る食べ方・運動・生活習慣』
- 『北斎と広重』

《お知らせ》

『フランク・ロイド・ライトー世界を結ぶ建築』
を寄贈いただきました

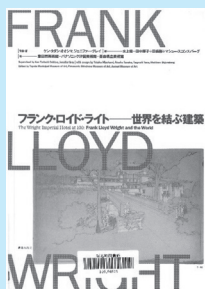

華麗な装飾、自然との調和、素材と構法の革新、未来的なヴィジョンの数々…。フランク・ロイド・ライトに関する近年の調査研究の成果。新地町出身の建築家、遠藤新との関係についても数多く記されています。

『新地校舎閉校舎記念誌 自由の海を漕ぎぬかむ』
を寄贈いただきました

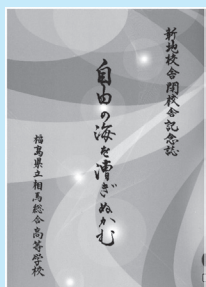

明治39年に開校し、令和6年3月に惜しまれながら閉校(舎)した旧新地高等学校の沿革をまとめたもの。「最近十年間の学校生活」では、生徒の生き生きとした学校生活の写真も掲載されています。

◎児童書

『このかべどうする？ みらいへのちから』 二歩



男の子が旅にでた。草花をかき分けて進むと、目の前にとても高い壁が。男の子は地面を掘ったり、壁に穴を開けたり、いろいろな方法を確かめてみた。失敗してもなんども挑戦して…。「壁をこえる方法はひとつじゃない」課題解決力に繋がる絵本。

- 『カレーはあとのおたのしみ』 シゲタ サヤカ
- 『ねこのさら(落語絵本)』 川端 誠
- 『さんすうの天才ウキウキ小学1年生』
- 『人間は料理をする生きものだ』

◎CD

『Dream Songs: The Essential Joe Hisaishi』 久石 譲

◎DVD

- 『ガブッとモグモグゴクン体操』
- 『RRR』

《展示コーナー》

『こどもの読書週間おすすめ図書展示』
読んでビンゴの実施も30日(木)までです。
ぜひお早めにご参加ください！

『本屋大賞2024』
全国書店員が選ぶ2024年本屋大賞は、『成瀬は天下を取りにいく』宮島未奈(新潮社)に決定しました！

『季節のおすすめ絵本』
～運動会・母の日がテーマの絵本～

図書館カレンダー(5月)

| 日 | 月 | 火 | 水 | 木 | 金 | 土 |
|----|----|----|----|----|----|----|
| | | | 1 | 2 | 3 | 4 |
| 5 | 6 | 7 | 8 | 9 | 10 | 11 |
| 12 | 13 | 14 | 15 | 16 | 17 | 18 |
| 19 | 20 | 21 | 22 | 23 | 24 | 25 |
| 26 | 27 | 28 | 29 | 30 | 31 | |

■は休館日

ホームページ
はこちらから



図書館HP

◎問い合わせ 図書館 (電話: 62-5031)

昔々、高田に嘘こぎ名人で石田佐治兵衛と言う爺様がいたつたと。

ある時、この佐治兵衛にお城から呼び出しがかかったんだと。

「はて、なにか悪いことしたべか。なしてお城さ呼ばらっちゃんだべ。身に覚えが無えんだげんと。もしかしたら嘘ばかりこいでっから、お殿様にござがれんであんめあな。お手打ちにでもされたら、なじよすっぺ。」と心配しいしいお城さ上がったと。

見だごともねえ広い庭を^{とが}通ってこれまた見だごともねえ立派な部屋さ通さつちやと。めんこいお女中がお茶やお菓子を置いて行ったども、お茶もお菓子も喉を通らねがったと。しばらくすつと、すうつと襖が開いて、お殿様がおいでになったと。

「その方が佐治兵衛が。」

佐治兵衛はたっぴらこく※1なって

「ははあ」

と、頭を擦り付けてお辞儀をしたと。

「佐治兵衛。お前は嘘をつくのがうまいというのが本当か。」

とお殿様が聞くので、佐治兵衛は恐る恐る

「ははあ。世間の皆はそう言うども、俺はなにも悪い嘘をついだことねえです。」

と申し上げたと。

「あはははは。何もお前を咎め立てするの^{とが}にここに呼んだんでねえ。お前の嘘を聞いてみだくて呼んだんだ。何か上等な嘘こいでみろ。」

つて殿様が言ったと。

「ははあ」

ほっとした佐治兵衛は、少し考えて、くそまじめな顔をしてこう言ったと。

「今、十八里※2も伸びている藤の花が見ごろでございます。」

「なんと。十八里もある藤の花つてがっ。十八里もあるんではさぞかし見事な藤の花だべな。それはぜひ見たいものだ。」

と、殿様は佐治兵衛を連れて、イリ山さ行つたと。殿様があたりほどり※3を見渡してもそのような見事な藤は見当たらねえんだと。

「これ、佐治兵衛っ。藤の花はどこだ？どこさあんだ？」

つて殿様が聞いたら、佐治兵衛は、目の前にぶら下がっている藤の花を指差したと。ほんでもどう見てもその藤は十八里もあるようには見えねえがったと。

「佐治兵衛。なじよに見ても十八里あるようには見えねえべ。」

つて言つたら、佐治兵衛は澄ました顔して

「お殿様。こっちの木はクリの木でござりやす。あっちの木もクリの木でござりやす。こっちのクリ、つまり九里からあっちの九里までだから、あわせれば十八里の藤でござりやす。」

と言つたもんだから、お殿様は大笑いして、すっかり感心してしまったと。

(お殿様を感心させるほどの嘘をついた佐治兵衛。後半に続きます。お楽しみに)

※1 たっぴらこく 平たく、平らに。

※2 十八里 1里は約4 km。18里は約72 km。

※3 あたりほどり そこいらじゅう。近辺。近隣。

新地語ってみっ会では、語り部による昔話や紙芝居など毎月第3土曜日13時30分から二羽渡神社南、おがわ観海堂（小野俊雄宅離れ）にて参加費無料で、公開しています。興味のある方はぜひご参加ください。

◎問い合わせ 新地語ってみっ会（電話：62-2441）

保育所から
こんにちは
福田保育所

新年度が始まり、早くも1か月が経ちました。4月に入所した子ども、進級した子ども新しい環境に慣れ、元気がいっぱい遊んでいます。春の活動を紹介します

4月 お花見会

福田保育所の周りには自然豊かで、お散歩をする度に季節の移り変わりを感じる事ができます。年長組になると近所にお花見に行きます。今年も満開の桜を背景に写真をパシャリ！給食の先生が作ってくれた桜の形のクッキーに「かわいいね！」「おいしそうー」と、はしゃぎながら楽しく食べました☆



行事を通して

春を感じよう！

鯉のぼり 製作をしたよ！

5月と言えばこどもの日。保育所では毎日大きなこいのぼりが上がり、子どもたちは大喜びです。よく観察し、「お父さんこいのぼりが上なんだね！」と発見があったり、「その上（吹き流し）は何？」と疑問があがったりするなど興味津々！5歳児では絵の具、4歳児ではクレパスを使うなど、様々な道具を使用しながら、それぞれの年齢に合わせた方法で製作を楽しみました。

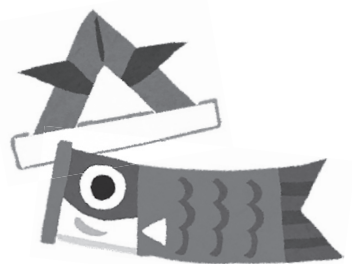

子どものつばやき (4歳児クラス)

磁石のおもちゃでアクセサリーを作り、ごっこ遊びをしていた子どもたち。

Mちゃん「見て見て！かわいいでしょ？」
Rちゃん「ほんとだ！かわいいピアリング!!」

ピアスとイヤリングが混ざってしまったようです♡

5月の行事予定

●春の遠足

22日 駒ヶ嶺保育所

23日 新地保育所

28日 福田保育所

●育児サロン

随時受け付けています。

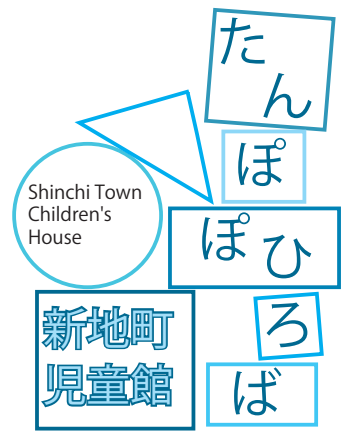

4月10日新地町児童館で「令和6年度たんぽぽひろば開講式」を行いました。たんぽぽひろばは月2回、保育所や幼稚園に入所(園)前の親子を対象に、午前10時から行っています。今回は、親子ふれあい遊びやエプロンシアター、絵本の読み聞かせなどを行いました。「この子は11か月だけど1歳7か月だとあんなこともできるのね。」「いろいろなお子さんに会えてよかったです!」と、参加した親子同士で話していました。

今月は、身近な花にふれる「楽しい生け花」と町内の保育所が見学できる「福



田保育所との交流会」があります。「保育所ってどんなところ?」と関心がある方はぜひ参加してください。また、午前10時から12時まで児童館の遊具で遊べる「なかよしひろば」も行ってまいりますので、ご利用ください。



たんぽぽひろば

開講式♪



たんぽぽひろばの予定

| 月日 | 内容 | 場所 |
|----------|----------|-------|
| 5月15日(水) | 楽しいいけばな | 児童館 |
| 5月22日(水) | 保育所との交流会 | 福田保育所 |
| 6月5日(水) | 保育所との交流会 | 新地保育所 |

※参加には事前の予約が必要です。

※年間行事予定は「子育て支援サイト」をご覧ください。

子育て支援
サイトHP



新地町児童館ご利用案内

開館時間 月曜から土曜 10時から18時

休館日 日曜日・祝日・年末年始

午前 なかよしひろば (月曜から土曜)

たんぽぽひろば (月2回)

午後 児童クラブ

※土曜・長期休業期間は8時から18時

◎問い合わせ 児童館 (電話: 62-4432)

母と子の健康スケジュール

| 健康診査等 | 対象者 | 日時 (受付時間) |
|---------|--------------------------------|-------------------------|
| 母子手帳交付 | 妊娠とわかったら、なるべく早く母子手帳の交付を受けましょう。 | 5月10日(金) |
| | | 5月24日(金) |
| | | 6月7日(金) 9:00~10:00 |
| 離乳食相談会 | 5年9月~12月生 | 5月14日(火) 9:45~10:00 |
| 1歳6か月検診 | 4年8月~10月生 | 5月13日(月) 13:00~13:15 |
| 3か月児検診 | 5年12月21日~ 6年2月22日 | 5月22日(水) 13:00~13:15 |

◎問い合わせ・会場 保健センター (電話: 62-2096)

※乳幼児健診の際には、『母子手帳』『バスタオル』『問診票』を持参してください。当日体調が悪い場合や、都合の悪い方は、保健センターにご連絡ください。

暮らしの情報



要介護等予防！ 高齢者の住宅改修費 を助成します

町では、高齢者が自宅で転倒等により要介護・要支援状態にならないよう、簡易な住宅改修を行う改修費用を助成します。

助成対象
手すりの設置、段差解消、和式便器から洋式便器へ変更等の住宅改修
対象者
次の要件を満たす方

①住宅改修の必要があると認める住宅に居住する60歳以上の方で、介護保険法の

規定による要介護または要支援の認定を受けていない方

②世帯の生計中心者の所得が児童手当施行令（昭和46年政令第281号）の児童手当所得制限限度額以下の方

助成額

住宅改修に要した費用の100分の90を乗じて得た額（1円未満切り捨て）とし、限度額18万円

助成件数 3件（希望者多数の場合は審査のうえ決定します。）

申込期限 7月1日(月)

申込方法

都市計画課窓口へ備付の申請書に必要書類を添付して提出してください。

◎**申込・問い合わせ**

都市計画課 住宅係
☎62-2113

「来て しんち」 住宅取得支援事業 補助金について

町では、新地町に移住し新築住宅を取得した子育て

世帯または新婚世帯の方に對し、取得費用の一部を補助します。補助を受けるには各種要件がありますので、詳しくはホームページをご覧ください。

補助額

対象経費の2分の1の額とし、限度額100万円

申請期間

建築請負契約または売買契約から1年以内

◎**申込・問い合わせ**

都市計画課 住宅係
☎62-2113

空き家改修等支援事業 補助金について

町では空き家を購入し、

リフォームや新築を伴う空き家の解体を行う新婚世帯、子育て世帯、県外移住者等の方に対し、リフォーム等の費用の一部を補助します。補助を受けるには各種要件がありますので、詳しくは町ホームページをご覧ください。

補助額

- ・リフォーム費用の2分の1の額とし、限度額150万円
- ・ハウスクリーニング費用とし、限度額30万円
- ・空き家の解体工事費の2分の1の額とし、限度額80万円

補助加算額

- ・多子世帯（子供を2人以上扶養している世帯）の場合20万円加算
- ・空き家バンクに登録された空き家を購入した場合20万円加算
- ・一定の面積（一般型誘導居住面積）以上の場合20万円加算

補助対象空き家

補助申請を行う年度の前年度の4月1日以降に購入した空き家が補助対象となります。

◎**申込・問い合わせ**

都市計画課 住宅係
☎62-2113

「福島さわやか 行政相談キャンペーン」 要望や苦情を ご相談ください

5月は「福島さわやか行政相談キャンペーン」月間です。

国、県、町や特殊法人等の仕事について、行政相談委員が、町民のみなさんからの相談に応じます。相談は無料で、秘密は厳守されますので、お気軽にご相談ください。

相談日

行政相談委員は毎月10日（休日の場合は翌平日）に相談所を開設しますのでご利用ください。

行政相談委員 荒礼子さん

場所 保健センター

時間 9時30分～11時30分

◎**問い合わせ**

総務課 総務係
☎62-2111

海水浴場監視員募集

町では次のとおり海水浴場監視員を募集します。

職務内容 釣師浜海水浴場の監視・清掃等

募集人員 5名程度

雇用期間 7月中旬頃～8月中旬頃

勤務時間および賃金 8時30分～16時30分 日給7,900円

応募資格 勤務開始時18歳以上(高校生は除く)の健康で泳げる方で町が指定する安全講習会(1日)に参加できる方

申込方法 履歴書を役場企画振興課まで提出してください。(郵送可)

募集期限 6月25日(火)(当日必着)

◎**申込・問い合わせ** 企画振興課 環境未来まちづくり振興係 (電話:62-2112)

海水浴場海の家営業者募集

町では海水浴場開設に伴い、海の家営業者を募集します。

募集内容 海の家営業者

営業内容 釣師浜海水浴場内での飲食物販売・海水浴用品のレンタル等

募集事業者数 1～2業者程度

※応募者多数の場合営業内容等を審査し町で選考の上決定します。

応募資格

①新地町観光協会会員または新地町商工会員であること

②出店にあたり必要な資格・免許を有しており、また必要な届出等を自身で行えること

※その他にも説明する内容がございますので、申し込みされる場合は、役場企画振興課までご連絡ください。

募集期限 6月18日(火)

◎**申込・問い合わせ** 企画振興課 環境未来まちづくり振興係 (電話:62-2112)

新地駅乗車券類 発売業務の受託者 募集

新地駅乗車券類発売業務の受託者を、下記の要領により募集します。

業務内容

新地駅での乗車券類の発売とこれに付帯する業務

募集人員 1名程度

委託期間

契約日から令和7年3月31日。なお、別段の意思表示がない場合は、次の1年間契約を更新します。

委託時間

7時から17時までのうち、実質的な勤務時間が3時間以上となるよう相談の上決定します。勤務日についても相談の上決定します。

委託料

新地駅で発売した乗車券類に一定の割合を乗じて得た手数料

応募資格

①町内に住所(所在地)を有する個人
②1年以上継続して従事できること

③基本的なパソコン操作ができること

募集期間

5月2日(木)から5月21日(火)まで

応募方法

町ホームページからのダウンロード、もしくは役場企画振興課にある申込用紙(履歴書)及び健康状態申告書により申込

受託者決定

町で書類及び面接により選考の上、受託者に後日連絡します。

◎**申込・問い合わせ**

企画振興課 企画調整係
☎62-2112

生涯学習応援事業 「移動教室」

町では、町民等のサークル・団体が自主的に事業、講座等を行う際に、講師謝

礼の一部を負担し、生涯学習の普及啓発を図っています。

対象 町内に在住・在勤している10名以上で構成されたサークル・団体

支援期間

令和7年3月31日(金)まで

※申込は令和7年3月7日(金)まで

要件 次の条件をすべて満たしているサークル・団体

- ①社会教育活動を目的としていること

- ②自主的な生涯学習活動に意欲があること

- ③政治団体・宗教団体でないこと

- ④町の補助金・助成金を受けていないこと

補助金（講師料）

町予算内での一部負担

申込方法

補助を希望するサークル・

団体は、講座等を実施する20日前までに、新地公民館にある申込書に必要事項を記入し提出してください。

その他

○支援は原則として各サークル・団体に対し1回のみとします。

○活動に係る諸経費（材料費等）は、主宰するサークル・団体でご負担ください。

○大学教授など謝礼の高い講師は対応出来ません。

○会場の手配や周知等は、主宰するサークル・団体で行ってください。

○終了後、講座等実施時の写真を2枚程度提出してください。

◎申込・問い合わせ

新地公民館

☎62-2085

台湾へ災害義援金目録を贈呈しました

町は、東日本大震災で、台湾から約3億円の支援を受け、被災した高齢者向けの共同住宅を整備しました。当時の支援への恩返しとして、4月23日に大堀町長と遠藤議長が東京都港区にある台北駐日経済文化代表処を訪問し、台北駐日経済文化代表処の蔡明耀（サイメイヨウ）政務公使に災害義援金目録を贈呈しました。

4月3日に発生した台湾東部沖地震の被害を受けた台湾の被災地の方々に向けたもので、災害義援金として500万円を4月19日に国際送金し、台北駐日経済文化代表処を通じて、被災地に贈られ、被災者の復興支援に役立てられます。



JR 駒ヶ嶺駅前にトイレを整備

JR 駒ヶ嶺駅前に水洗トイレを整備しましたので、ご利用ください。

財源として、一般財団法人福島県電源地域振興財団の「みらいを創る市町村等支援事業助成金」を活用しました。



新地町職員出前講座

職員出前講座は、みなさんの聞きたい内容を学習メニューから選んでいただき、町職員等が講師となり、町政に関する情報などを提供する。ことで、町の仕事の理解を深め、将来について学びあう事業です。

利用対象

町内に在住、在勤または在学する10人以上の者で構成された団体

開催場所

町内に限る

申込方法

原則として講座開催希望日の20日前までに、新地公民館へお申し込みください。なお、担当課の業務や日程などの都合により、開催日時など、ご希望に添えない場合もありますので、ご了承ください。

◎申込・問い合わせ

新地公民館

☎62-2085

| 学習メニュー | 担当課 |
|---------------------------------------------------------------------|--------------------|
| ○新地町の組織と行政の仕事 ○新地町の防災 ○新地町の財政 | 総務課 |
| ○選挙制度について | 選挙管理委員会 |
| ○まちづくり（総合計画）について ○新公共交通制度について | 企画振興課 |
| ○町税のしくみ | 税務課 |
| ○新地町の環境行政（ゴミの状況、ゴミの出し方など） | 町民課 |
| ○しんちの子育て ○乳幼児の子育てのポイント ○幼児レクリエーション（幼児と遊ぶポイント） | 町民課（保育所） |
| ○児童福祉の概要 ○高齢福祉の概要 ○障がい福祉の概要 ○介護保険制度 ○国民年金制度 ○国民健康保険制度 ○後期高齢者医療制度 | 健康福祉課 |
| ○健康講座（生活習慣病予防など） ○健康を守るための食生活のポイント ○感染症予防対策について | 健康福祉課 （保健センター） |
| ○経営所得安全対策について ○農作物等鳥獣被害対策について ○日本型直接支払（多面的機能支払）制度 | 農林水産課 |
| ○しんちの道路・河川 | 建設課 |
| ○都市計画について ○住宅行政について ○下水道のしくみ | 都市計画課 |
| ○議会のしくみ | 議会事務局 |
| ○農地と法律（農地転用・農地の売買・耕作放棄地対策等） ○農業者年金制度 | 農業委員会事務局 |
| ○新地町の歴史と文化財 ○新地貝塚と三貫地貝塚 | 教育総務課 |
| ○読書講座 ○読み聞かせ | 図書館 |
| ○介護教室（高齢者疑似体験） | 社会福祉協議会 |
| ○認知症サポーター養成講座 | 地域包括支援センター |
| ○応急手当・AED 取り扱い講習 ○普通救命講習（資格取得） | 相馬広域消防新地分署 |
| ○みんなのくらしを支える相馬港 ○重要港湾 相馬港の果たす役割 | 小名浜港湾事務所 相馬港出張所 |

新地町奨学金返還 支援事業のお知らせ

町では、町の将来を担う

若者の定住を図るため、町

内に定住して就業する方

が、町の奨学金を返還する

ために要する経費に対し、

助成金を交付します。

助成金額

前年度に返還した奨学金返

還額相当分（上限18万円）

申請要件 以下のすべての

要件に該当する方が申請で

きます。

・新地町の奨学金を返還し

ている方（前年度で返還終

了した方を含む）

・大学等を卒業し、就業し

ている方（公務員を除く）

・助成金の申請時において

本町に住所を有し、定住の

意思がある方

・町税および奨学金返還金

を滞納していない方

申請方法

新地町奨学金返還支援事業

助成金交付申請書に次の必

要書類を添付のうえ教育総

務課へ提出してください。

自動車税・軽自動車税定期課税の お知らせ

「納期限は5月31日(金)」

自動車税（種別割）・軽自動車税（種別割）は、毎年4月1日現在で車検証上の所有者（割賦販売の場合は使用者）に課税されます。

昨年からこれまでの納付方法に加え、地方税統一QRコードなどでの納付ができるようになりました。

【スマートフォン決済アプリからの納付】

納付に使用できるスマートフォン決済アプリを起動し、納付書に記載の「QRコード」を読み取ることで電子納付ができます。

【地方税お支払いサイトからの納付】

「地方税お支払いサイト」にアクセスし、納付書に記載の「QRコード」を読み取ることで、クレジットカード払いなどで電子納付ができます。詳しくは町ホームページか地方税 お支払いサイト（利用者向けホームページ）をご覧ください。

詳しくはこちら
地方税お支払いサイト
(利用者向けホームページ)



QRコードは
(株)デンソーウェブの
登録商標です

◎問い合わせ

- ・自動車税（種別割）に関すること
相双地方振興局県税部課税課
(電話：26-1127)
- ・軽自動車税（種別割）に関すること
町税務課
(電話：62-2119)

・ 広報しんち4月20日号に掲載しました「新地町のりあいタクシーしんちゃんGO利用券返金対応問い合わせ先（新地町商工会）」の連絡先が誤っておりました。
・ お詫びして訂正します。
・ (誤) 26-3720
・ (正) 62-2442

- ・住民票の写し
- ・町税等の納税証明書または非課税証明書
- ・労働条件通知書または就労証明書

申請期限 5月31日(金)

◎問い合わせ

教育総務課 総務学校係
62-4477

障がい福祉事業所と 企業の交流会を開催 します

障がいのある方の就労に

対する理解・促進を目的に、

障がい福祉事業所と企業の

交流会を開催します。

どのような障がい特性が

ありどのような仕事ができ

るのか、また、企業が求め

る人材や障がい者雇用の制

度についてなど、まずは障

がい福祉事業所と企業が

互いを知ることから始めて
みませんか？

障がいのある方の就労に

関心のある企業や福祉事業

所の方であればどなたでも

参加可能です。ぜひお気軽

にお申し込みください。

日時 6月26日(水)

13時30分～15時30分

(13時15分～受付開始)

場所 相馬市総合福祉セン

ター(はまなす館)

対象者

・障がい者雇用を行っている

るまたは検討している企業
の方

・障がい者の就労支援を

行っている福祉事業所の方

申込方法

6月14日(金)までに電話また

は参加申込書によりお申し

込みください。申込書は

ホームページ掲載または健

康福祉課窓口にあります。

◎申込・問い合わせ

健康福祉課 福祉係
62-2931

わくわくランド イベント情報

【わくわく料理教室】

開催日時

5月19日(日)

10時30分～12時

13時30分～15時

場所

わくわくランド ふれあい

キッチン

内容

午前…旬の炊き込みご飯、

レンジで作る茶碗蒸し、他

午後…シュークリーム、フ

ルーツポンチ

定員 各回3組9名まで

※1組3名まで

参加対象

午前…親子

午後…小学生以下の方

持ち物 エプロン、ハンド

タオル、髪を束ねるもの(三

角巾、ヘアゴム等)

参加費 1組1,000円

応募方法

電話による先着受付

5月5日(日) 10時より受付

開始

申込事項

・参加者氏名、参加人数、

電話番号、参加希望時間帯

※先着順、定員になり次第

終了となります。

※応募いただいた個人情報

は厳正かつ適正に管理し、

本イベント以外の目的には

使用いたしません。

◎申込・問い合わせ

わくわくランド

☎62-4722

献血にご協力をお願いします

日時 5月28日(火)
受付 13時～15時30分
場所 新地町役場前広場



◎問い合わせ
保健センター (電話：62-2096)

令和6年度環境省委託業務（放射線健康影響に係る研究調査事業）

「放射線スキルアップ研修2024」参加者募集

福島県内の防災士を対象に、放射線防災に関する知識と技術の習得を目的にした「放射線スキルアップ研修」を開催します。

開催日時 ・第1回 6月15日(土) 9時30分～16時30分
・第2回 8月3日(土) 9時30分～16時30分
・第3回 10月19日(土) 13時～16時30分
・オブショナルツアー（希望者のみ）：7月1日(月) 8時～17時20分
東京電力福島第一原子力発電所・南相馬原子力災害対策センター等見学

開催場所 第1回・第2回：相馬市総合福祉センター
第3回：福島県立医科大学
※全3回すべて参加できる方を募集します。

対象者 防災士有資格者

参加費 無料

参加申込 右のQRコードまたは以下の問い合わせ先へ直接

申込期限 6月7日(金)



◎問い合わせ 福島県立医科大学大学院医学研究科 国際被ばく保健看護学講座
教授 佐藤美佳
(電話：024-547-1894)

働きたいネットから のお知らせ

【出張求職者カフェ】

働きたいネットの

就職応援マルシエ

【参加無料・予約不要】

ハローワーク相馬に求職者
カフェがやってきます！就
職活動に役立つ支援が無料
で受けられます。是非お越
しください。

日時

5月15日(水) 9時～12時

場所

ハローワーク相馬2階会議室

支援メニュー

・証明写真撮影

※撮影希望の方はスーツ等

の着用がおすすめ！貸出用

ジャケット有

・応募書類作成

・面接対策

・適職診断 等

ホームページ
はこちらから



◎問い合わせ

福島広域雇用促進支援協議会

☎024-524-2121

ホームページ
はこちらから



おしごと相談会5月

ふくしま生活・就職応援
センターでは、「おしごと
相談会」を開催します。「仕
事がしたいけど、自分には
何ができるだろう」「年金
だけでは不安だ。少しの時
間でも働ける仕事はないか
な」など仕事についてお悩
みの方はいませんか。あな
たの就職を応援します。相
談は無料です。

日時 5月16日(木)

13時30分～15時30分

場所 新地町役場 1階

101相談室

内容 就職活動に対する相
談や履歴書、職務経歴書の
書き方などお気軽にご相談
ください。

申込方法

事前予約が必要です。

◎申込・問い合わせ

ふくしま生活・就職応援セ
ンター南相馬事務所

☎23-1239

「山火事に注意 しましょう！」

例年、この時期は、山菜
採りや散策などで山林への
出入りが多くなります。

山火事を未然に防ぎ、貴
重な森林を守るためには一
人一人の心掛けが必要で
す。山林へ入るときは、火
の取り扱いに十分注意し、
山火事を起こさないよう
にしましょう。

①山林周辺の枯草等のある
場所では火災が起こりやす
いため、たき火、野焼きを
控えること。

もし、たき火等をする場
合は消火の準備をし、その
場を離れないこと。

②強風時及び乾燥時は、山
林周辺でのたき火等は行わ
ないこと。

③たばこは、指定された場
所でのみ喫煙し、吸い殻は

かならず消すとともに絶対
に投げ捨てないこと。
④山林内での火遊びは絶対
にしないこと。

令和6年全国統一防火標語

【守りたい

未来があるから

火の用心】

山火事予防標語

【忘れない

山の恵みと

火の始末】

◎問い合わせ

新地分署 予防係

☎62-2117

「福島県防災ポータル」 で災害に備えましょう！

福島県では、県民の皆様
が、様々な災害情報や防災
情報を簡単に確認し、迅速
な避難をしていただけるよ
うに、新しいポータルサイ
ト「福島県防災ポータル」
を公開しました。

「福島県防災ポータル」
では、最新の気象情報、道
路規制情報や河川の水位情

報（ライブカメラ画像含
む）、避難情報や避難所開
設情報などが地図上に分か
りやすく表示され、早めの
避難に役立てることができ
ます。

「福島県防災ポータル」
で最新の情報を確認し、災
害から命を守りましょう！

確認方法

Webで「福島県 防災
ポータル」と検索するか、
次のQRコードからアクセ
スしてください。

ホームページ
はこちらから



◎問い合わせ

福島県災害対策課

☎024-521-7194

誕生おめでとう

(令和6年3月21日～令和6年4月20日届出)

(子ども) (親) (地区)

咲花 合津卓哉・由美 深町
(敬称略)

掲載を希望しない方は、届出のときにお申し出ください。

ご冥福をお祈りします

(令和6年3月21日～令和6年4月20日届出)

(名前) (年齢) (地区)

荒 龍世 79歳 鉄炮町
荒 祥智 91歳 中里(特養)
山木 マサ子 103歳 上真弓
黒勝 幸則 81歳 岡
大久 正子 71歳 小川
愛澤 チヨ 96歳 小川(特養)
佐藤 忠茂 76歳 雁小屋
志賀 忠彦 79歳 富倉

(敬称略)

掲載を希望しない方は、届出のときにお申し出ください。

社会福祉協議会の『弁護士無料相談所』

生計、相続、借金などの専門的な相談にも応じます。
日常生活でお悩みの方は申し込みの上、ご相談下さい。

日時 6月10日(月) 13時～15時

場所 町保健センター内

担当弁護士 ひばり法律事務所(南相馬市)

西山 健司弁護士

※都合により担当弁護士が、変更になる場合があります。
相談を希望される方は、町社会福祉協議会までお申し込み下さい。

◎申込・問合せ

町社会福祉協議会(電話:62-4213)

3月分 ごみ収集量

町で収集している可燃、不燃、資源ごみの収集量をお知らせします。

(単位:kg)

| 種別 | 当月収集量 | 前月との差 |
|------|---------|------------|
| 可燃ごみ | 131,070 | +20,890 |
| 不燃ごみ | 7,690 | +2,510 |
| 資源ごみ | ビン | 4,220 +830 |
| | カン | 2,030 +660 |
| | ペットボトル | 2,030 +10 |
| | 容器包装 | 3,310 +600 |
| | 新聞 | 2,260 -410 |
| | 雑誌 | 1,010 -390 |
| | ダンボール | 1,640 -490 |

〈分別のお願い〉

粗大ごみは、家庭の日常生活から生じたたんすや自転車などの大型のごみです。

家電リサイクル対象品や農業用器資材、布団などは収集できません。

ゴミの分け方・出し方を確認して出してください。

◎問い合わせ

町民課 生活環境係

(電話:62-2116)

今月の納付

軽自動車税(種別割) 全期

5月31日(金)までに納付、または引落口座残高の確認をお願いします。

◎問い合わせ

税務課 (電話:62-2119)

人の動き

福島県現住人口
調査月報に基づく

人口 / 7,579人 (-18)

男 / 3,781人 (-12)

女 / 3,798人 (-6)

世帯数 / 2,780世帯 (+4)

4月1日現在()は前月比

むし歯^{ゼロ}の子どもたち

4月15日の3歳児健診では、
むし歯ゼロの子どもは11名でした。



横田 幸泰くん
(明地)



新妻 心翔くん
(中里)



齋藤 凜ちゃん
(中里)



加藤 燈李くん
(岡)



杉目 采子ちゃん
(杉目)



森 悠陽くん
(杉目)



加藤 瑛太くん
(新地町)



鈴木 畔菜ちゃん
(雁小屋)



鈴木 遥月ちゃん
(大戸浜)



佐藤 一冴くん
(城内)



目黒 里帆ちゃん
(富倉)

令和6年度

自然体験ハイキング

～信夫山（福島県福島市）～

今年の『自然体験ハイキング』は、福島市のシンボル「信夫山」です。信夫山は、熊野、羽黒、羽山の三山からなり、羽黒、月山、湯殿の三神社がまつられ、古来から信仰の山とされています。また、福島市内を一望できる展望台や公園などもあるので、四季を通して市民の憩いの場となっています。登山した後は、飯坂温泉へ向かい、温泉で入浴も楽しめます。（入浴料は各自負担）初夏の草花や景色を楽しみながら、一緒に軽登山をしてみませんか。

日時：6月2日(日) ※小雨決行 8時50分集合・9時出発
17時 農村環境改善センター到着（予定）

集合場所：農村環境改善センター前駐車場

目的地：信夫山（福島県福島市）

募集定員：25名

※定員になり次第、受付終了となります。お早めに申込をお願いいたします。

募集期間：5月24日(金)まで

参加料：1,000円（バス代等） ※ご持参の上、新地公民館まで申し込みください。

持物：タオル、着替え、昼食、お風呂セット（必要な方）、飲み物等、雨具、
その他必要な物

主催・協力：新地町教育委員会・新地町スポーツ推進委員

◎申込・問い合わせ 新地公民館（電話：62-2085）

