

SHINCHI 新地 4

2016
No.538

広報

希望の花が咲いた春

町内3保育所の満了式が3月29日、それぞれ行われ、福田保育所7名、新地保育所31名、駒ヶ嶺保育所19名が満了を迎えました。子どもたちは希望に満ちあふれた表情で、満了証書を受け取りました。



復興事業の加速と

新しいまちづくりに向けて

平成 28 年度一般会計予算は、歳入歳出それぞれ 161 億円で、前年度より 24 億 7 千万円（13・3％）の減となりました。

平成 28 年度当初予算は、東日本大震災からの復興と新しいまちづくりの推進に取り組みとともに、町政運営の指針である第 5 次新地町総合計画「後期基本計画」に則って、安定した発展を続けるための予算編成を行いました。

将来を見据えた財政基盤の確立を念頭に、これまで以上にコスト意識を持って、施策や事業に取り組み、基金からの繰入れを極力抑制することに努めるなど、中長期的な財政運営に取り組みます。

歳入構成比

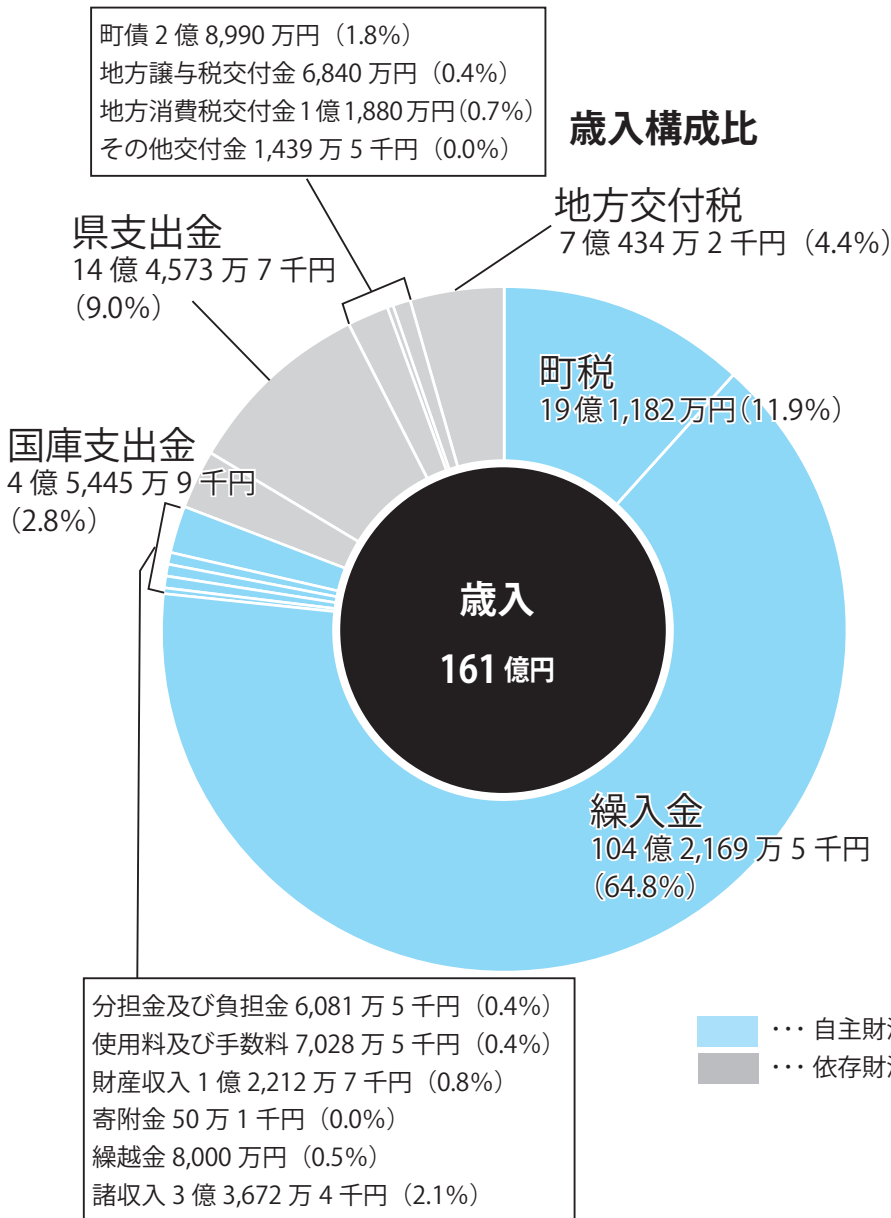

歳入

一般会計の歳入予算は 161 億円です。

自主財源の主なものは、町税の 19 億 1,182 万円と、繰入金の 104 億 2,169 万 5 千円（うち復興基金繰入金 94 億 7,723 万 6 千円）です。

国や県などから配分される予算をもとにする依存財源は、国庫支出金が 4 億 5,445 万 9 千円、県支出金が 14 億 4,573 万 7 千円のほか、地方交付税の 7 億 434 万 2 千円（うち震災復興特別交付税 3 億 934 万 2 千円）などです。

歳入予算に占める割合は、自主財源が 80.9%、依存財源が 19.1%です。

平成 28 年度 特別会計予算

項目	予算額	前年度当初予算比
国民健康保険	12 億 7,270 万 6 千円	1,096 万 6 千円
介護保険	7 億 3,737 万 1 千円	2,968 万 7 千円
後期高齢者医療	1 億 5,897 万 1 千円	1,020 万 9 千円
公共下水道事業	2 億 7,314 万 8 千円	△ 10 万 5 千円
農業集落排水事業	6,153 万 1 千円	△ 2,311 万 1 千円
新地南工業団地整備事業	3 億 9,479 万 8 千円	3 億 6,089 万 3 千円

一般会計予算

161 億円

(復旧・復興・除染)
震災関連事業に 116 億 2 千万円

歳出 (主な事業)

主な事業として、新地駅周辺整備に係る被災市街地復興土地区画整理事業や津波復興拠点整備事業、荷さばき施設や漁港周辺整備を行う水産共同利用施設復興整備事業、町内の森林整備を行うふくしま森林再生事業などの復興事業費が 105 億 5,806 万 3 千円で、予算全体の 65.6% を占めています。

また、農地災害復旧事業や農業用施設災害復旧事業、公共土木施設災害復旧事業などの復旧事業費が 7 億 6 万 6 千円、除染対策事業費が 3 億 6,079 万 1 千円となっています。

新規事業として、新地駅周辺開発の一翼を担う泉源掘削事業、海のあるまちの魅力の再建に向けた砂浜再生整備調査事業のほか、公共サイン整備事業や被災者支援総合事業などに取り組みます。

県消費者行政推進交付金事業を活用し、弁護士や司法書士による「無料法律相談所」及び消費者生活情報の提供を継続的に取り組みます。

公債費 4 億 6,272 万 7 千円 (2.9%) 消防費 2 億 8,127 万 7 千円 (1.8%)
議会費 8,563 万 6 千円 (0.5%)、商工費 6,970 万 8 千円 (0.4%)
予備費 1,700 万円 (0.1%) 労働費 495 万 4 千円 (0.1%)、諸支出金 1 千円

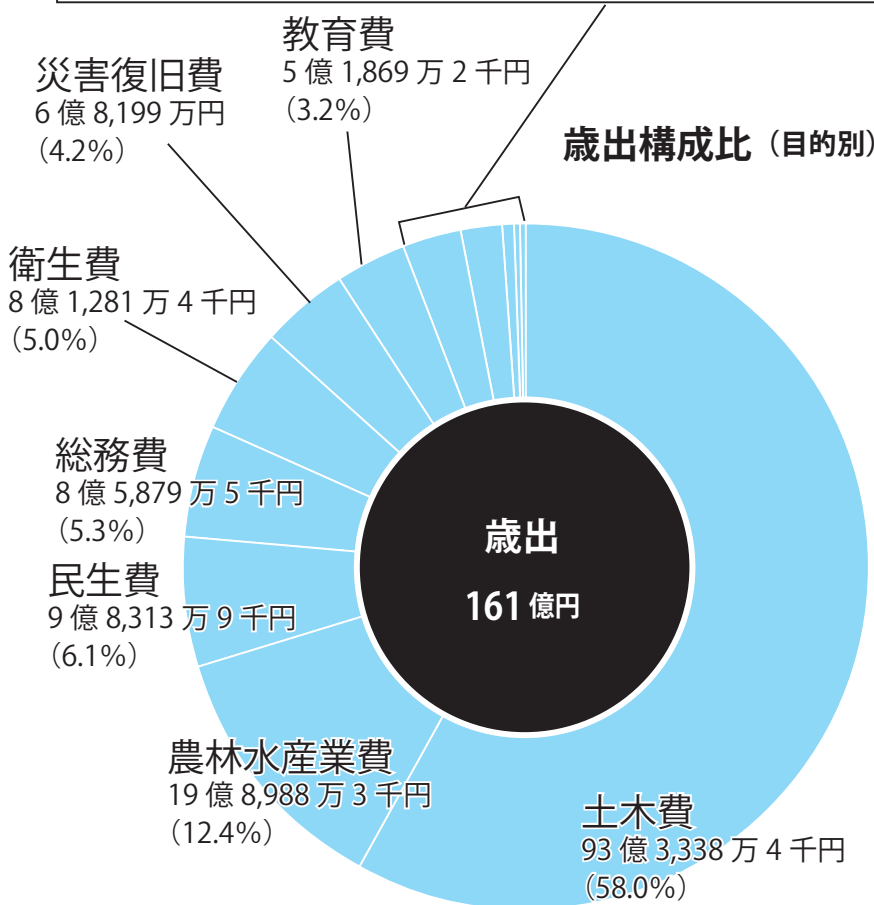

歳出構成比 (性質別)

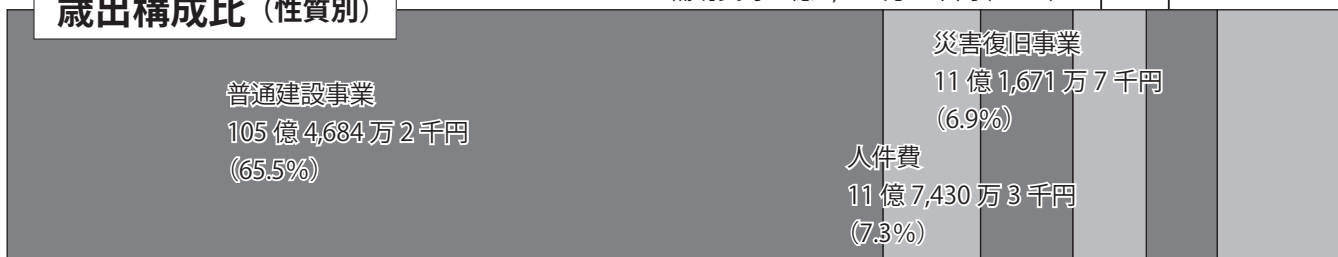

繰入金 5 億 318 万 6 千円、公債費 4 億 6,272 万 7 千円、扶助費 3 億 6,395 万 8 千円、貸付金 6,303 万 1 千円、投資及び出資金 4,989 万 7 千円、積立金 3,671 万 7 千円、維持補修費 3,521 万 7 千円

新地町職員 人事異動

4月1日付けで町職員の

異動を行いました。平成27年度末の退職者は6名で、

平成28年度の新規採用者は6名です。このほかに、長

崎県諫早市、島原市、高知県、和歌山県みなべ町、三

重県四日市市、神奈川県、千葉県、埼玉県坂戸市、北

海道開発局、九州農政局、福島県などから、地方自治

法に基づく派遣協定により17名の方を受け入れていま

す。

異動内容は次のとおりです。() は前任職です。

【課長】

▽総務課長兼会計管理者兼会計室長 **岡崎利光** (町民課長) ▽企画振興課長兼環境未来都市推進室長兼企業立地推進室長 **泉田晴平** (企画振興課長兼環境未来都市推進室長) ▽建設課長

▽岡田健一 (建設課課長補佐兼下水道係長) ▽町民課長兼子育て支援係長事務取扱 **菅野正浩** (企画振興課

課長補佐兼企業立地推進室長) ▽健康福祉課長 **小野和彦** (復興推進課課長補佐兼事業係長)

▽議会議務局主幹兼次長 **目黒佳子** (教育総務課副主幹兼課長補佐)

▽町民課副主幹兼課長補佐兼町民係長 **木幡邦枝** (議

会事務局副主幹) ▽教育総務課課長補佐兼指導主事 **加藤直彦** (教育総務課総務

学校係長兼指導主事)

▽教育総務課主任主査兼総務学校係長 **菅野智佳** (町

民課主任主査兼町民係長) ▽農業委員会事務局主任主査兼農地係長 **常陸浩一** (教育総務課主任主査兼生涯学習係長) ▽都市計画課主任主査兼都市計画係長 **千葉秀一** (都市計画課主任主査兼住宅係長) ▽復興推

進課主任主査兼事業係長 **中津川秀樹** (復興推進課主任主査兼計画係長) ▽健康福祉課主任主査兼福祉係長 **齋藤敬一** (都市計画課主任主査兼都市計画係長) ▽会計室主任主査兼会計係長 **唯野淳** (相馬方部衛生組合「公立相馬総合病院総務課会計係長」) ▽都市計画課主任主査兼住宅係長 **後藤茂範** (健康福祉課主任主査兼福祉係長) ▽企画振興課主任主査兼企業立地推進室次長 **森幸英** (税務課主任主査兼税務係長) ▽教育総務課主任主査兼生涯学習係長 **塩沼亮一** (会計室主任主査兼会計係長) ▽建設課主任主査兼下水道係長 **門馬学** (農業委員会事務局主任主査兼農地係長) ▽税務課主任主査兼税務係長 **山田裕貴子** (総務課主任主査「総務係担当」) ▽復興推進課計画係長 **伊藤貴志** (復興推進課計画係主査)

▽総務課総務係主査 **阿部美和** (教育総務課総務学校

係主査)

▽教育委員会駒ヶ嶺小学校主任調理員 **手塚奈津美** (教育委員会新地小学校主任調理員) ▽教育委員会新地小学校主任調理員 **加藤はるみ** (教育委員会駒ヶ嶺小学校主任調理員) ▽教育委員会福田小学校主任調理員 **高野悦子** (福田保育所主任調理員)

▽企画振興課まちづくり振興係副主査兼環境未来都市推進室副主査 **布施辰弥** (総務課総務係副主査兼選挙管理委員会書記) ▽健康福祉課福祉係副主査 **島孝一** (企画振興課まちづくり振興係副主査兼環境未来都市推進室副主査) ▽総務課総務係副主査兼選挙管理委員会書記 **高口雄太郎** (総務課財政係副主査) ▽復興推進課計画係副主査 **佐藤貴彦** (農林水産課農林水産係副主査)

▽新地保育所副主任保育士 **舟口千恵** (福田保育所副主任保育士)

▽農林水産課農林水産係主事 **阿部哲也** ▽教育総務課生涯学習係主事 **門馬聡** ▽総務課財政係主事 **石橋将輝** ▽新地保育所保育士 **鈴木木紀恵** ▽新地保育所保育士 **横山捺** ▽福田保育所調理員 **菅野ユキ子**

▽相馬方部衛生組合事務局 (総務課長) **佐藤武志** (継続) ▽相馬方部衛生組合事務局 (総務課施設管理係主査) **本田喜孝** (継続) ▽嘱託・再任用職員 **岡野勝則** ▽総務課 (財政係) **荒知之** ▽復興推進課 (計画係) **加藤泉** ▽町民課児童館 (館長) **荒よし子** ▽農林水産課 (農林整備係) **吉田栄喜** ▽公民館 (館長) **目黒莊一** ▽社会福祉

係主査)

【主任保育士】

▽福田保育所主任保育士 **竹澤路子** (新地保育所主任保育士)

【主任調理員】

▽教育委員会駒ヶ嶺小学校主任調理員 **手塚奈津美** (教育委員会新地小学校主任調理員) ▽教育委員会新地小学校主任調理員 **加藤はるみ** (教育委員会駒ヶ嶺小学校主任調理員) ▽教育委員会福田小学校主任調理員 **高野悦子** (福田保育所主任調理員)

▽企画振興課まちづくり振興係副主査兼環境未来都市推進室副主査 **布施辰弥** (総務課総務係副主査兼選挙管理委員会書記) ▽健康福祉課福祉係副主査 **島孝一** (企画振興課まちづくり振興係副主査兼環境未来都市推進室副主査) ▽総務課総務係副主査兼選挙管理委員会書記 **高口雄太郎** (総務課財政係副主査) ▽復興推進課計画係副主査 **佐藤貴彦** (農林水産課農林水産係副主査)

▽新地保育所副主任保育士 **舟口千恵** (福田保育所副主任保育士)

▽農林水産課農林水産係主事 **阿部哲也** ▽教育総務課生涯学習係主事 **門馬聡** ▽総務課財政係主事 **石橋将輝** ▽新地保育所保育士 **鈴木木紀恵** ▽新地保育所保育士 **横山捺** ▽福田保育所調理員 **菅野ユキ子**

▽相馬方部衛生組合事務局 (総務課長) **佐藤武志** (継続) ▽相馬方部衛生組合事務局 (総務課施設管理係主査) **本田喜孝** (継続) ▽嘱託・再任用職員 **岡野勝則** ▽総務課 (財政係) **荒知之** ▽復興推進課 (計画係) **加藤泉** ▽町民課児童館 (館長) **荒よし子** ▽農林水産課 (農林整備係) **吉田栄喜** ▽公民館 (館長) **目黒莊一** ▽社会福祉

係副主査)

【新採用】

▽農林水産課農林水産係主事 **阿部哲也** ▽教育総務課生涯学習係主事 **門馬聡** ▽総務課財政係主事 **石橋将輝** ▽新地保育所保育士 **鈴木木紀恵** ▽新地保育所保育士 **横山捺** ▽福田保育所調理員 **菅野ユキ子**

▽相馬方部衛生組合事務局 (総務課長) **佐藤武志** (継続) ▽相馬方部衛生組合事務局 (総務課施設管理係主査) **本田喜孝** (継続) ▽嘱託・再任用職員 **岡野勝則** ▽総務課 (財政係) **荒知之** ▽復興推進課 (計画係) **加藤泉** ▽町民課児童館 (館長) **荒よし子** ▽農林水産課 (農林整備係) **吉田栄喜** ▽公民館 (館長) **目黒莊一** ▽社会福祉

係副主査)

【新採用】

▽農林水産課農林水産係主事 **阿部哲也** ▽教育総務課生涯学習係主事 **門馬聡** ▽総務課財政係主事 **石橋将輝** ▽新地保育所保育士 **鈴木木紀恵** ▽新地保育所保育士 **横山捺** ▽福田保育所調理員 **菅野ユキ子**

▽相馬方部衛生組合事務局 (総務課長) **佐藤武志** (継続) ▽相馬方部衛生組合事務局 (総務課施設管理係主査) **本田喜孝** (継続) ▽嘱託・再任用職員 **岡野勝則** ▽総務課 (財政係) **荒知之** ▽復興推進課 (計画係) **加藤泉** ▽町民課児童館 (館長) **荒よし子** ▽農林水産課 (農林整備係) **吉田栄喜** ▽公民館 (館長) **目黒莊一** ▽社会福祉

協議会(事務局長) ▮ 荒智春 ▽ 都市計画課(都市計画係) ▮ 渡辺祐吉 ▽ 福田保育所(保育士) ▮ 駒木根幸子

【地方自治法に基づく派遣協定による受入】

▽ 復興推進課事業係 ▮ 竹内孝俊(高知県) ▽ 復興推進課計画係 ▮ 吉本幸弘(高知県) ▽ 復興推進課事業係 ▮ 大木正規(和歌山県) ▽ 復興推進課山県みなべ町 ▽ 復興推進課計画係 ▮ 山中秀和(福島県) ▽ 復興推進課事業係 ▮ 福田久雄(神奈川県) ▽ 復興推進課任期付職員 ▽ 復興推進課事業係 ▮ 寺島登(福島県) ▽ 復興推進課任期付職員 ▽ 都市計画課都市計画係 ▮ 岩谷理(三重県四日市市) ▽ 都市計画課都市計画係 ▮ 横川松二朗(福島県) ▽ 任期付職員 ▽ 都市計画課住宅計画課住宅係 ▮ 菅野武人(千葉県) ▽ 都市計画課住宅係 ▮ 伊藤一(福島県) ▽ 建設課建設係 ▮ 横道亮(長崎県諫早市) ▽ 建設課建設係 ▮ 伊藤喜久男(長崎県島原市) ▽ 建設課下水道係 ▮ 林田淳一郎

(長崎県諫早市) ▽ 農林水産課農林整備係 ▮ 松尾惇也(長崎県諫早市) ▽ 農林水産課農林整備係 ▮ 野口成一郎(長崎県諫早市) ▽ 農林水産課農林整備係 ▮ 北海道開発局 ▽ 農林水産課農林整備係 ▮ 九州農政局 ▽ 農林水産課農林水産係 ▮ 大濱賢雄(埼玉県坂戸市) ▽ 健康福祉課健康係(保健センター)

▽ 大塚佳子(福島県任期付職員)

【退職(平成28年3月31日付)】

▽ 総務課長兼会計管理者兼会計室長 ▮ 目黒莊一 ▽ 建設課長 ▮ 渡辺祐吉 ▽ 健康福祉課長 ▮ 荒智春 ▽ 町民課副主幹兼新地保育所主任保育員 ▮ 駒木根幸子 ▽ 教育委員会 福田小学校主任調理員 ▮ 目黒喜恵 ▽ 町民課主任主査兼子育て支援係長 ▮ 小野雅子 【異動(平成28年3月31日付)】 ▽ 相馬方部衛生組合へ派遣(人事交流派遣期間満了) ▮ 水戸昭宏(健康福祉課福祉係主事)

献血のご案内

みなさんの善意の献血が、 貴い命を救います。
献血のご協力よろしく申し上げます



日時 4月14日(木) 13時~16時

場所 新地町役場前

献血の基準

献血の種類	年齢	体重	最高血圧	年間献血回数	年間総献血量
200 ml 全血	16 ~ 69 歳	男性 45kg 以上 女性 40kg 以上	90 mmHg 以上	男性 6回以内 女性 4回以内	男性 1200 ml 以内 女性 800 ml 以内
400 ml 全血	男性 17 ~ 69 歳 女性 18 ~ 69 歳	男女とも 50kg 以上		男性 3回以内 女性 2回以内	

献血の間隔

次回の献血	今回の献血	200ml 献血	400ml 献血
200ml 献血 400ml 献血		男女とも 4週間後の同じ曜日から 献血できます。	男性は 12週間後 女性は 16週間後の同じ曜日から 献血できます。

※ 65歳以上の方の献血については、60~64歳の間献血経験がある方に限ります。

◎問い合わせ 保健センター (☎2096)

RESTORATION 復興応援隊 SUPPORT

新地町復興応援隊メンバー交代のお知らせ

新地町で活動している新地町復興応援隊（福島県復興支援員）は、3月末をもって東さん、橋森さんの2名が退任し、佐々木めぐみさん、下南わかなさんの2名の支援員が今月1日より新しく着任しました。佐々木支援員が被災地視察の受入業務、下南支援員が新地の魅力や取組の発信業務をそれぞれ担当していきます。蓮本支援員は引き続きコミュニティ支援業務を担当していきます。今年度も新地町復興応援隊をよろしくお願いいたします。

新任支援員の紹介

佐々木めぐみ
Megumi Sasaki



南相馬市出身です。震災時は仙台で暮らしていました。当時、現地の人々に助けられました。それが、それ以降、被災地のために何もできなかったことが悔しく、復興支援員になろうと思いました。新地町のことは、わからないことばかりですが、笑顔あふれる明るい未来のため一生懸命復興に努めたいと思います。どうぞよろしくお願いいたします。

下南わかな
Wakana Shimominami



神奈川出身。震災後ボランティアに参加し、その後もボランティアだけでなく、観光やイベントで、浜通り・中通り・会津地方を訪ねました。福島は、いいところがいっぱいですね。初めての新地町は今年に入ってですが、とても好きになりました。町がますます元気になるよう、皆さんに教わりながら、新地町の魅力と「今」を伝えていこうと思います。

退任する支援員より

橋森 公亮
Tosuke Hashimori



これまで新地町の今の様子や魅力を発信してきました。取材を通じて、新地の皆さんには本当に多くのことを教えていただきました。その中で一番感じたのは、皆さんの温かい人柄です。気さくに取材やお話に応じてくださった方をはじめ、改めて町の皆さんに感謝したいと思います。2年間大変お世話になりました。ありがとうございました。

東 博之
Hiroyuki Azuma



2年間ありがとうございました。短い期間で多くの方に、たくさんのご迷惑をおかけしながら、この復興支援員の仕事をさせていただいたこと、心より感謝申し上げます。これからは仕事としてではなく、個人のできる範囲で地域に貢献してまいります。今後も復興応援隊を、よろしくお願いいたします。



新地の魅力・情報発信サイト

「新地町ノート」

<http://shinchi-note.com/>

事務所：新地町谷地小屋萩崎 74 - 1 支援員事務所
連絡先：(☎) 1 2 3 7
(fukkou@miraito.info)

広報しんちで新地高校の活動の様子をお届けします！！

広報しんちでは毎月5日号で新地高校の行事や活動の様子などを新地高校生と一緒に紹介していきます。

ごあいさつ

日ごろから、地域の皆様方には本校教育活動へのご支援とご協力を賜り、厚く御礼申し上げます。

本校は、新地町唯一の県立高校として地域の皆様方に支えられ、本年度創立110周年を迎えることとなりました。卒業生は、地元をはじめ県内外の各分野で活躍しております。

本校教育の大きなテーマは「地域社会に貢献できる人材」の育成であります。その実現へ向け、個々の生徒に応じたきめ細やかな指導を通じて「分かる授業」を実践するとともに、震災後の社会の大きな変化に対応するため、様々な体験学習やボランティア活動に積極的に参加させ「人間力」の向上にも力を注いでいます。

創立110年の歴史と伝統を持つ本校が、地域の学校として、さらにコミュニティーの場として信頼されるため、これまで以上に学校、保護者、地域の皆様方との連携を深めながら教育活動を展開して参ります。今後とも、地域ぐるみで新地高校生を育てていただきますよう、皆さまのご理解とお力添えをよろしくお願いいたします。

今年度から、町のご協力により「広報しんち」に毎月新地高校の教育活動の様子を掲載させていただけるようになりました。生徒たちの様子や様々な情報を発信したいと考えておりますので、ご意見等いただければ幸いに存じます。

新地高等学校をよろしくお願いいたします。



SHINCHI 新地高校 HIGH SCHOOL

平成 27 年度 卒業証書授与式

平成 28 年 3 月 1 日に、福島県立新地高等学校第 66 回卒業証書授与式が行われ、多くのご来賓の方々にご臨席を賜り、晴れて 59 名の生徒たちが本校から巣立って行きました。式では、江尻校長より代表の山岡湧也君と横山朋香さんに卒業証書が授与され、校長式辞に続き、加藤町長より「いつまでも新地町を忘れず活躍してください」とのお祝いのお言葉をいただきました。さらに、日下同窓会長、八巻 P T A 会長から励ましのお言葉をいただき、卒業生を代表して大堀真由美さんが、「お父さん、お母さん、成長した私たちの姿を見てください。新地高校で学ぶことが出来て本当に幸せでした。」と感謝と共に答辞を述べました。卒業生 59 名は、大学、短大、専門学校、地元や県内外への就職などで、新たな人生のスタートにつきました。



住宅用太陽光発電システム設置補助

町では、町内の住宅に太陽光発電システムを設置される方に対し、設置費用の一部を補助します。

申請期間 4月1日(金)～

※ただし、補助申請総額が予算額に達した場合は、期間内であっても募集を締め切ります。

補助金額

太陽光発電システム公称最大出力1kw当たり30,000円

※上限は4,000kwで最大120,000円となります。

申請方法

太陽光発電システムの電力需給開始日から12ヶ月以内に補助金交付申請書に必要書類を添付し、新地町企画振興課まで申請してください。

◎申し込み・問い合わせ

企画振興課 (☎②2112)

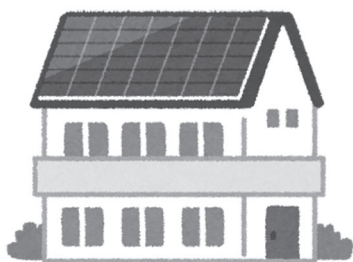

10kw以上の太陽光発電設備は償却資産の申告が必要です

新しく太陽光発電設備を導入した人で下記に該当する場合は、申告書を送付します。税務課までお問い合わせください。

対象の太陽光発電設備

①全量を電力会社へ売電している設備(10kw未満含め全て対象)

②余剰売電でも

10kw以上の出力で、売電額>買電額の設備

◎問い合わせ

税務課 (☎②2119)

参加者募集

新地町健康ウォーク

『みちのく潮風トレイルウォーキング

～春満開・新地の北エリア編～』

楽しく歩いて健康づくりを促進する「新地町健康ウォーク みちのく潮風トレイルウォーキング～春満開・新地の北エリア編～」を開催します。家族や友人を誘ってお気軽にご参加ください。

日時 4月23日(土) 9時集合 ※雨天時も内容を一部変更して屋内実施

集合場所 町勤労青少年ホーム(出発・ゴール)

募集定員 80名(先着順・要予約)

参加料 無料

参加資格 年齢性別問わず、町内外どなたでも参加可能

※幼児及び小学生は保護者同伴

コース みちのく潮風トレイルコース及び

新地城跡チューリップ祭りを巡る

約8kmのウォーキングコース

●昼食に無料豚汁配布!

●健康グッズ・特産品があたる

ビンゴ大会!

●予約参加者全員に

トレイルルート区間達成証明書、

トレイルバンドナ、飲料水、

タオル、記念バッチプレゼント

◎申し込み・問い合わせ 健康福祉課 (☎②2931)

※予約なしの場合、豚汁及び記念品を配布できない場合がありますのでご了承ください。

まちの話題

感謝の思いがあふれる旅立ち

中学校卒業式

尚英中学校卒業式が3月11日、同中学校体育館で行われ、卒業生88名が夢と希望を胸に、それぞれの進路に向け新たな一歩を踏み出しました。

式では、卒業生一人ひとりに卒業証書が手渡され、荒木清隆校長が「自分ならではのトップを目指しましょう。」と卒業生にメッセージを送りました。



▲校歌斉唱



▲卒業証書授与



▲卒業証書授与



▲お世話になった方へ「別れの言葉」を贈る卒業生

思い出の詰まった学舎に別れ

小学校卒業式

町内3小学校の卒業式が3月23日、それぞれの小学校で行われました。

新地小学校では、42名が6年間過ごした学舎を後にしました。渡邊博之校長が卒業証書授与後、「どんな時でも夢を持って、その夢に向けて努力しましょう。」と式辞を述べ、卒業生たちは今までお世話になった方へ別れの言葉を贈りました。



▲ガッツポーズの尚英ガッツJVC選手たち

新 尚英ガッツJVC 大会で準優勝

2月28日に郡山市総合体育館で開催された『第25回福島県小学生バレーボール新人大会』で準優勝に輝いた尚英ガッツJVCが3月15日、町役場を訪れ加藤町長に元気に結果報告を行いました。

【尚英ガッツJVC】

寺島聖哉・鈴木翔太・目黒翔吾・郡司晃兒・千葉柊哉・佐藤至・竹澤柗人・梅津慶翔斗



▲左から星所長、加藤町長、平舘所長

防 東北電力とユアテックから町へ 防犯灯 10 灯、取付工事 4 灯の寄贈

東北電力株式会社相双営業所から防犯灯 10 灯、株式会社ユアテック相双営業所から 4 灯の防犯灯取付工事の寄贈がありました。東北電力株式会社相双営業所の星幸一所長、株式会社ユアテック相双営業所の平舘久志所長が町役場を訪れ、加藤町長に目録を手渡しました。

国 ふくしま浜街道桜プロジェクト 道 6 号沿いに桜を植樹

NPO 法人ハッピーロードネット主催のふくしま浜街道桜プロジェクトが 2 月 27 日、国道 6 号沿いで行われ、地元高校生や全国からのボランティアの方々が参加しました。

将来桜が咲き誇る新たなまちを目指し、国道 6 号沿いに約 100 本の桜を植樹し、併せてごみ拾い作業も行いました。



▲桜を植樹している様子



▲植樹・ごみ拾い後の記念撮影



▲講師から作り方を教わる参加者



▲メッセージつきのホットケーキ

子 男の料理教室 子どもと一緒にスイーツづくり

新地町男女共同参画プラン推進会議と新地町教育委員会主催の「男の料理教室」が 2 月 28 日、保健センターで行われました。

駒ヶ嶺小学校の栄養教諭である小泉弘子先生が講師となり、21 名の親子が「おさつのトリュフ」や「カスタードプディング」などのスイーツづくりに挑戦しました。参加者は家事協力の大切さを楽しみながら再確認しました。

キ 新地町キンボール教室 キンボールを体験！

新地町キンボール教室が2月28日、新地小学校体育館で行われました。

福島県キンボールスポーツ連盟理事長の齋藤大介さんを講師としてお招きし、新地町スポーツ推進委員の協力の下で実施されました。

今回は、小学生から大人まで幅広い世代の方32名が参加し、ニュースポーツであるキンボールスポーツを体験しました。



▲試合を行っている様子

▲齋藤先生がボールになり、2人でしっかり受け止める練習

新地町歴史講座 三貫地貝塚から新地の歴史を講演

町教育委員会、町郷土史研究会の主催による新地町歴史講座が2月28日、町農村環境改善センター視聴覚室で開催され、約50人が参加しました。

「三貫地貝塚について」をテーマに、専門学芸員として福島県立博物館に勤務されている森幸彦氏と、福島県考古学会会長の玉川一郎氏の二人を講師としてお招きし、二部構成で行われました。

昭和27年、29年に発掘された資料により判明した三貫地貝塚の生活の様相の紹介や、昭和52年の調査を元に三貫地貝塚の周辺に広がる遺跡の特色を、今後どのように整備していくことが望ましいかを講義されました。



▲講演をする玉川さん

山 山火事防止パレード 火事の防止を呼びかけ

山火事予防意識の啓発を目的に行われている山火事防止パレードの出発式が3月1日、町役場駐車場で行われ、相双農林事務所や消防団など関係団体約20名が参加しました。

町内全域で山火事防止パレードを行い山火事防止を呼びかけました。



▲パレード車両を見送る参加者

目 NPO法人みらいと 日本復興の光大賞 特別賞

東日本大震災の被災地の復興に尽力する団体をたたえる「第2回日本復興の光大賞」の特別賞をNPO法人みらいとが受賞し、その受賞報告に3月8日、町役場を訪れました。

表彰式は3月3日、東京都の明治記念館で行われ、日本トルコ文化交流会の主催。

みらいとは子ども座禅会や芋掘り体験など地域の子供達に密着した活動や地域のコミュニティ再生など、地道な活動が評価されました。



▲左から佐藤清さん、目黒理事長、加藤町長



▲登りはじめをする児童たち

教 株式会社リード 教育支援のため寄付金

株式会社リードの寄付により新地小のジャングルジムが新しく設置され、その落成式が3月3日、同校校庭で行われました。

式では、町からリードへ感謝状が贈られ、児童代表の小野那也くん（5年）が「いっぱい遊んで、腕の力やバランス感覚を養いたい」と謝辞を述べました。

閉式後児童たちは早速ジャングルジムで遊び、歓声を響かせました。

役 東邦銀行 場駐車場にATM開設

東邦銀行は新地町役場の駐車場に現金自動預払機（ATM）を設置し記念の式典が3月18日、現地で行われました。

設置したATMは最新式で、現金の預け払い、振り込みなど通常の機能に加え、通帳の繰り越しができます。

式では、東邦銀行小暮憲一常務、加藤町長、後藤頭一商工会長がテープカットを行いATM開設を祝いました。



▲テープカットをする（左から）後藤会長、加藤町長、小暮常務

相 東北中学校選抜野球大会 相双選抜に尚英中から3名

相双選抜チームのメンバーとして、第14回東北中学校選抜野球大会（仙台市）に出場する尚英中野球部の荒陽太くん（2年）、菅野翔斗くん（2年）、安彦修斗くん（1年）への激励金交付式が3月15日、町役場で行われました。

相双選抜チームは、県大会で優勝し、東北大会に出場します。



▲大会に向け気合い十分の選手たち

新地町消防団 消防功労者消防庁官表彰

新地町消防団は東京都・日本消防会館で行われた平成27年度消防功労者消防庁官表彰において表彰旗を受章し3月11日、報告に町役場を訪れました。

新地町消防団は、火災等の災害予防の徹底、団員の教育訓練など、日頃の消防活動に加え東日本大震災での捜索活動や住民の避難誘導、人命救助活動が評価されました。

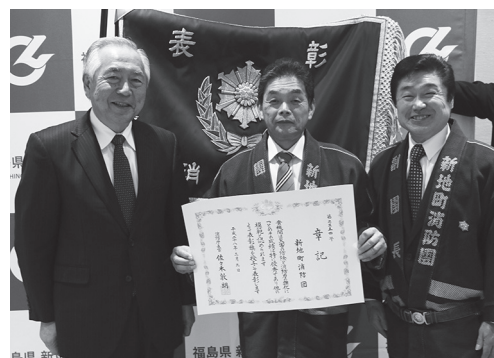

▲左から加藤町長、後藤団長、角田副団長



▲献花をする参列者

▲前田さんの追悼コンサート

東日本大震災新地町追悼式 いっまでも忘れない

東日本大震災から5年目を迎えた3月11日、町農村環境改善センターで町主催の東日本大震災新地町追悼式が執り行われました。

式には震災で犠牲となられた方々のご遺族をはじめ、町民のみなさん、町関係者ら約300名が参列。震災発生時刻の14時46分には参列者全員で黙祷を捧げ、追悼供養碑に献花を行いました。

式に先立ち、ソプラノ歌手の前田地香子さんによる追悼コンサートが行われ、犠牲となった方々に追悼の意を表しました。

新地町 あぶくま信用金庫 地域密着総合連携協定締結

町とあぶくま信用金庫は3月15日、双方の資源を有効に活用した協働による活動を推進し、地域活性化および住民サービスの向上に資することを目的に「地域密着総合連携協定」を締結しました。

連携事項は

- 「人口減少対策・地域経済活性化に関すること」
 - 「地域製品の販売および観光の振興に関すること」
 - 「災害対策に関すること」
 - 「地域および暮らしの安全・安心に関すること」
 - 「その他地域社会の活性化および住民サービスの向上に関すること」
- の5項目。

企業誘致や地元中小企業等に対する各種事業資金の金利優遇などの支援、町の特産品販路拡大に向けたPR支援、新地町の情報を発信する掲示板の設置、子供たちの生涯学習支援のためのマネースクール開催などを掲げました。

締結式は、町役場で行われ、加藤町長と太田福裕理事長が協定書を取り交わしました。



▲協定書を取り交わした（左から）加藤町長、太田理事長

図書館へ行こう

Let's go to Library

=新着本・CD・DVDのご案内=

4月の読み聞かせ会

日時 4/16(土) 11時～

図書館ボランティア「スイミー」のみなさんによる絵本の読み聞かせや季節の工作などを行います。

◎一般書

『ビューティキャンプ』

林 真理子



由希の転職先はミス・ユニバース日本事務局。ボスはNYの本部から送り込まれたエルザ。彼女の元へ選りすぐりの美女12人が集結し、たったひとりが選ばれるまでのキャンプが始まった…。『GINGER』連載を書籍化。

『うちのご近所さん』

群 ようこ



家を出ようと思いつつ実家に居着いてしまったマサミ。ご近所には、白塗りのセンダさんなど奇妙な人がいっぱい。ご近所さんとある一家の30年をユーモラスに描く連作短篇集。『本の旅人』連載を単行本化。

『カエルの楽園』

百田 尚樹

『公方様のお通り抜け』

西山 ガラシャ

『かんかん橋の向こう側』

あさの あつこ

『気仙沼ミラクルガール』

五十嵐 貴久

『希望の海』

熊谷 達也

『星新一 上・下』

最相 葉月

『田中角栄という生き方』

『超図解やさしい介護のコツ』

『やってはいけないウォーキング』

『魚と放射能汚染』

『はじめてのスマホのデータ移行』

『おかんメール 5』

『きみまる「夫婦川柳」傑作選』

『藤田智のこだわりの野菜づくり』

図書館カレンダー (4月)

日	月	火	水	木	金	土
		5	6	7	8	9
10	11	12	13	14	15	16
17	18	19	20	21	22	23
24	25	26	27	28	29	30
5/1	2	3	4	5	6	7

■は休館日



スマートフォン用
QRコード

◎児童書

『遊園地の妖怪一家 (妖怪一家九十九さん5)』

富安陽子・作 山村浩二・絵



遊園地の中を怪しいやつがうろついている。観覧車に緑のクマ、コーヒークップにピンクのウサギ、ジェットコースターに変身ロボットが乗っていた。目撃情報をうけて、九十九さん一家が出動です!ユーモア・ホラー。

『メディチ家の紋章 上・下』

テリーザ・ブレスリン



盗賊の頭領に追われる少年マッテオは、溺れかけていたところを、レオナルド・ダ・ヴィンチに助けられ、のちに工房の一員として迎え入れられるが…。16世紀イタリアを舞台に、ジプシーの少年マッテオの冒険と成長を描く。

『交番のヒーロー』

如月かずさ・作 田中六大・絵

『なでなでももんちゃん』

とよたかずひこ・作 絵

『アンパンマン はじめてのことばえほん』

わくわく ぐんぐん

『ママがおばけになっちゃった』

のぶみ・作

『おいしい1時間』

日本児童文学者協会

●CD

『ソナポケイズム6 ～愛をこめて贈る歌～』

ソナーポケット

『SPEEDSTER』

GENERATIONS from EXILE TRIBE

『47』

吉田山田

『0655 / 2355 ソングBest!』

明日がくるのをお知らせします

柴田聡子 レキシ 松本素生 竹中直人ほか

『L アイをこめて贈るうた』

木村カエラ クリス・ハート 河口恭吾ほか

●DVD

『図書館戦争』

岡田准一 榮倉奈々 田中圭 福士蒼汰ほか出演

『アゲイン 28年目の甲子園』

中井貴一 波瑠 和久井映見 柳葉敏郎ほか出演

保育所から
こんにちは
福田保育所

進級・入所
おめでとう!!

新年度が
スタートしました!

赤、黄、白・・・色とり
どりの花々に見守られなが
ら、町内の3つの保育所で
入所式が行われました。

新入児にとつては、お父
さん、お母さんから離れて
の初めての集団生活です。
慣れるまでは、不安で涙が
こぼれそうになることがあ
るかもしれません。大丈
夫!お友だちや先生とふれ
あう中で、楽しく過ごせる
ようになっていきます。

お友だちと
楽しく遊ぼう!

子どもたちが一番大好き
なあそびは、やつぱりブラ
ンコ、すべり台、砂場など、
戸外でのびのびと体を動か
して遊ぶことです。

町内の保育所の庭は、ど
こも広々としているので元
気いっぱい遊べますね。
室内では、お絵かきをし
たり、のり・はさみなどを
使つての制作、リズムあそ
びなど表現あそびもしてい
ます。3歳児クラス以上か
らは、教材を使つて知育面
にも取り組んでいます。

楽しい行事が
いっぱい!

遠足、夏祭り、運動会、
誕生会、保育発表会など、
お楽しみ行事やもちつき
会、「豆まき会、ひな祭り会
などの伝統行事が、年間を
通じてもりだくさん!
これらの行事に参加した
り友だちとのあそびを通し
て、相手を思いやる心や頑

張る気持ち、自信、意欲な
どにつながっていきます。
いろいろなことを経験し成
長する子どもたちです。

保育所、だるいすき
保育所は楽しいこと
がいっぱいいます。

仲良しの友だちや先生と
楽しく遊び、笑顔の花を咲
かせていきましょうね。

子どものつぶやき

春のなごり雪の朝

3歳児Aくん

「今日は、太陽と雪が

けんかして太陽が

負けたんだよ

「雪が勝ったから

雪になったんだよね」

車の中での

母親との会話より

母と子の健康

健康診査	対象者	日時 (受付時間)
母子手帳交付	妊娠とわかったら、なる べく早く母子手帳の交付 を受けましょう	4月22日(金) 5月13日(金) 9:00~10:00
	24年 10月~12月生	4月18日(月) 13:00~13:15
1歳6か月児 健診	26年8月~10月生	5月9日(月) 13:00~13:15
離乳食相談会	27年9月~12月生	5月10日(火) 9:45~10:00

◎問い合わせ 保健センター (☎2096)

※乳幼児健診の際には、『母子手帳』『バスタオル』『問診票』
を持参してください。当日体調が悪い場合や、都合の悪い
方は、保健センターにご連絡ください。



新地保育所

28日 交通安全教室

駒ヶ嶺保育所

20日 育児相談

27日 交通安全教室

福田保育所

20日 育児相談

26日 交通安全教室

各保育所

4日 入所式

4月

暮らしの情報



こころのボランティア 養成講座参加者募集

精神に障がいを持つ方々の社会参加を支援するボランティアの養成することを目的とした講座を6回シリーズで開催します。

講座では精神疾患や精神科医療の歴史や現状などにも触れながら、障がいを持つ方との関わり方なども学ぶことが出来ます。受講料は無料です。

対象者

- ・新地町にお住まいの方で全講座受講可能な方
- ・精神保健福祉ボランティア

ア活動に関心がある方

日程

1	5月12日(木)	14時 ～ 16時
2	5月26日(木)	
3	6月9日(木)	
4	6月23日(木)	
5	7月14日(木)	
6	7月29日(金)	

募集定員 30名

場所 地域活動支援センター なごみCLUB

申込締切 4月28日(木)

◎申し込み・問い合わせ

NPO法人相双に新しい精神科医療保健システムをつくる会

相馬広域こころのケアセンター なごみ

(☎269753)

こどもと震災復興 国際シンポジウムを 開催します

相馬地方市町村会およびWHO健康開発総合研究センターは、こどもの健康お

町内の空間線量率調査結果

町では、町内24か所で放射線量の独自調査を行いました。3月8日の測定結果は次のとおりです。

(μ Sv/h)

	測定場所	地表面	測定値
1	福田小学校	土	0.06
2	福田保育所	土	0.04
3	木崎公会堂	土	0.11
4	新地北工業団地	砂利	0.10
5	鈴宇峠県境	砂利	0.15
6	沢口ふれあい広場	芝	0.09
7	狼沢集会所	土	0.14
8	新地小学校	土	0.05
9	尚英中学校	土	0.07
10	新地保育所	土	0.04
11	鹿狼山登山口駐車場	砂利	0.18
12	今泉農集排処理場	砂利	0.09
13	総合公園こどもの森	芝	0.07
14	新地浄化センター	芝	0.12
15	岡公会堂	舗装	0.06
16	杉目集会所	舗装	0.07
17	大戸緑地広場	舗装	0.09
18	新地町役場	舗装	0.07
19	菅谷公会堂	土	0.15
20	駒ヶ嶺小学校	土	0.05
21	駒ヶ嶺保育所	土	0.06
22	大沢北国道113号県境	砂利	0.09
23	藤崎公会堂	砂利	0.11
24	富倉公会堂	舗装	0.07

※測定は月1回、地上1m
(3保育所は50cmの高さ)

よび震災復興に関する国際シンポジウムを開催します。震災発生以来地域を挙げて進めてきた震災復興の歩みと放射能の諸問題について広く世界に発表し、同時にシンポジウムを通して協議を重ねることで、今後の震災関連の諸問題解決に向けて広く英知を集めるとしました。

一般の方も参加できますので、是非ご来場ください。

開催日
5月7日(土)・8日(日)

会場 相馬市民会館(大ホール) 相馬市中村字北町51-1

日程
7日 オープニング(狂言公演)・被災地状況報告・研究報告
8日 研究報告・ランチョ
ンセミナー・基調講演・パ

ネルデイスカッション
入場料 無料
◎問い合わせ
こどもと震災復興 国際シンポジウム実行委員会事務局(相馬地方市町村会内)
(☎354021)
ホームページ
(<http://child-r-d-soma.jp/>)

精神保健福祉協会 特別講演

福島県精神保健福祉協会
相双支部では、特別講演を
開催します。

地域で自立した日常生活・社会生活を営むためには、住まいの場の確保が重要です。被災者、高齢者、障がい者、子育て世帯、低所得者など住宅の確保に特に配慮を要する方々の居住の安定・安心の確保について一緒に学び、考えてみませんか。

日時 4月15日(金)
14時40分～16時

内容 障がい者や高齢者等の安心な住まいの確保に向けて、福島県居住支援協議会の活動から

講師 福島県居住支援協議会
会 齋藤隆夫氏

場所 南相馬合同庁舎仮設
会議室 大会議室

参加料 無料

◎申し込み・問い合わせ
県相双保健福祉事務所 障

がい者支援チーム
(☎②1132)

新地町観光物産PR 支援員募集

新地町観光協会では、観光物産PR支援員を次のとおり募集します。

募集人員 1名

業務内容

観光PR関連業務

・観光資源PR方法の企画
・観光案内、観光マナー指導 他

応募資格

①新地町内及び周辺地域に在住の18歳以上の方で、現在は失業状態にあつて求職活動中の方。

②普通自動車運転免許を有し、簡単なパソコンの操作ができる方。

雇用期間 平成28年5月から11か月以内で業務に必要な期間とする。ただし、この期間を更新する事ができる。

勤務日程等 毎週月～金

花いっぱい運動 参加団体募集

新地町観光協会では、潤いのある観光まちづくりのため、花いっぱい運動を行っています。参加希望の事業者や団体の皆さまへ種と土、育苗ポットを配布しますので、以下によりお申し込みください。(苗は配布しません)

申込方法

役場2階町観光協会(企画振興課内)にある申込用紙に必要事項を記入して、お申し込みください。

申込期限 4月14日(木)

その他

申込多数の場合、希望数量に満たない場合があります。受け渡しは4月下旬の予定です。

◎申し込み・問い合わせ

新地町観光協会(企画振興課内) (☎②2112)

(祝日は除く。) 8時30分～17時15分
(休憩時間 12時～13時)
賃金 7,100円/日
勤務場所 新地町観光協会
事務局(町役場企画振興課内)

選考方法 書類審査、面接
募集期限 4月15日(金)

申込方法 申込書(履歴書)と健康問診に必要な事項を記入し、資格の写し、又は資格取得見込み証明書を添えて、観光協会事務局(企画振興課)まで提出してください。

申込用紙等は、観光協会事務局(新地町役場2階)

企画振興課)で交付します。
◎問い合わせ 新地町観光協会事務局(町役場企画振興課内) (☎②2112)

新地町児童館 たんぽぽひろば

新地町児童館「たんぽぽひろば」では、就学前の子どもと保護者を対象にした交流活動を行っています。今年度の活動予定は次のとおりです。利用には事前登録が必要となりますので、事前に児童館へお申し込みのうえ、お気軽にご参加ください。

◎申し込み・問い合わせ
児童館 (☎②4432)

子宮がん検診・ 骨粗しょう症検診のお知らせ

町では、子宮がん検診・骨粗しょう症検診を次のとおり実施します。まだ申込みをされていない方で、受診を希望する方は、保健センターに電話でお申し込みください。

子宮がん検診

対象者 20歳以上の女性

【集団検診】 場所 保健センター

自己負担金 500円

(70歳以上・がん検診推進事業対象者は無料)

対象地区	日程	受付時間
駒ヶ嶺	4月19日(火)	9時～10時
新地		13時～14時
福田	4月25日(月)	13時～14時

【施設検診】 自己負担金 1,500円

(70歳以上・がん検診推進事業対象者は無料)

施設名	検診期間
菅野医院	5月9日～9月30日 (月～土/木・土の午後は休診)
あらき産婦人科 クリニック	5月16日～6月18日 (月～土/木の午後・土の午前は休診)
公立相馬総合病院	5月13日～6月24日 (金曜日の午後のみ・受付は15時～15時30分)

骨粗しょう症検診

対象者

40、45、50、55、60、65、70歳の女性

自己負担金 500円 (70歳の方は無料)

子宮がん集団検診と同じ日程・同じ会場です。

◎申し込み・問い合わせ

保健センター (☎②2096)

たんぽぽひろばの内容 (平成28年度)

月日	内容	会場
4月13日	開講式	児童館
27日	こいのぼりを作ろう	児童館
5月11日	保育所活動	福田保育所
25日	砂遊び	児童館
6月8日	保育所活動	新地保育所
22日	保育所活動	駒ヶ嶺保育所
7月6日	七夕かざりを作ろう	児童館
27日	絵本に親しもう	保健センター・ 図書館
8月3日	水遊び、すいか割り	児童館
31日	手作りおもちゃで遊ぼう	児童館
9月14日	たんぽぽクッキング	保健センター
28日	小麦粉粘土で遊ぼう	児童館
10月12日	室内運動会	総合体育館
26日	消防自動車見学と 応急手当のお話	児童館
11月9日	人形劇	児童館
30日	親子たいそう	児童館
12月7日	クリスマス製作	児童館
21日	クリスマス会	児童館
1月11日	ゆかいな友だちと 遊ぼう	児童館
25日	楽しいペープサート	児童館
2月1日	鬼のお面づくりと 「豆まき」	児童館
25日	ひな人形をつくろう	児童館
3月8日	パネルシアター・ 閉講式	児童館

聴覚及び音声言語に障がいをお持ちの方へ

館村の区域内」に限ります。

相馬地方広域消防本部では、メールとFAXを使用した119番通報「メール119」「FAX119」を24時間受け付けています。

利用できる地域

消防本部が管轄する「新地町、相馬市、南相馬市、飯

※利用できる地域以外の場所から通報する場合は、近くの誰かに助けを求め

等、他の手段で管轄する消防機関へ通報してください。

メール119

事前に申し込み、「メール119専用アドレス」を取

得いただきます。○メールでの申し込み
メールアドレス somal19-

req@public.email.ne.jp の

件名に「利用者登録」、本文に「氏名、性別、生年月日、住所、電話番号、FAX番号、持病、かかりつけ医院、緊急時の連絡先（氏名、電話番号）」を記入したメールをお送りください。

○書面での申し込み

「利用者申込書」に必要事項を記入し、消防本部までお越しいただくか、郵送またはFAXで申し込んでく

ださい。

※通信指令室では、筆談での対応となります。手話通訳、要約筆記が必要な方はご自身で当日の同席を手配してください。

FAX119

事前申込をお願いします。

「利用申込書」に必要事項を記入し、消防本部までお越しいただくか、郵送またはFAXで申し込んでください。

その他 「利用申込書」は

消防本部のホームページからダウンロードできます。

◎問い合わせ

相馬地方広域消防本部 ☎(22)4165)

ホームページ (http://www.somal19.com/index.htm)

誕生おめでとう

(平成28年2月21日～平成28年3月20日)

(子ども)	(親)	(地区)
美有	伊藤 章・鈴子	高田
昂佑	寺島 宏明・秀美	岡
凛	大村 浩之・ちあき	今神
嗣心	菅野 哲也・朋美	原相善

掲載を希望しない方は、届出のときにお申し出ください。

ご冥福をお祈りします

(平成28年2月21日～平成28年3月20日)

(名前)	(年齢)	(地区)
水戸 博忠	90歳	新地町
林 庄吉	90歳	大山田
小泉 弘伸	61歳	城内
菊池 サタイ	95歳	小川
早川 テル	86歳	新地町
今野 広行	58歳	岡

掲載を希望しない方は、届出のときにお申し出ください。

今月の納付

固定資産税 1期

5月2日(月)までに納付、または引落口座残高の確認をお願いします。

◎問い合わせ 税務課 ☎(22)119

人の動き

住民基本台帳

人口 /	8,055人	(+17)
男 /	4,003人	(+7)
女 /	4,052人	(+10)
世帯数 /	2,760世帯	(+7)
3月1日現在 ()	は前月比	

第3回グリーンイメージ国際環境映像祭 グリーンイメージ大賞受賞

完成記念 上映会 「新地町の漁師たち」

山田徹監督が震災後の新地町の漁業を追ったドキュメンタリー映画「新地町の漁師たち」の上映会が行われます。当日は山田監督と新地町の漁師さんによる舞台挨拶や新地町産の小女子の試食会、大漁旗展示などが行われます。お誘い合わせのうえご来場ください。

4/16 (土) 14時～
17 (日) 10時～、14時～

※開場は開演の30分前

会場 町保健センター

料金 無料

上映時刻 103分

主催 映画「新地町の漁師たち」上映実行委員会

後援 新地町

協力 相馬双葉漁業協同組合新地地区、NPO法人みらいと

ストーリー

福島県新地町の漁師たちを2011年から3年半の期間撮影した記録映画。東日本大震災による津波と原発事故によって福島県の漁師たちは生業としてきた漁業を自粛せざるをえなくなった。単純な復興とはいかない環境下で漁師たちは何に苦しみ、何を考え、どう活動していくのか。災害が生んだ矛盾や困難を描くことで、被災地の立場を超えた「復興」を私たちに問いかけていく。



山田 徹 監督

1983年東京都新宿生まれ。自由学園卒。映画美学校ドキュメンタリー科を経て、2009年からドキュメンタリー映画の製作会社、自由工房に勤務。羽田澄子監督の助手として『遙かなるふるさと旅順・大連』『そしてAKIKOは・・・あるダンサーの肖像』がある。2011年3月11日の東日本大震災から4年半をかけて映画『新地町の漁師たち』(2016)を完成させる。本作が初監督作品となる。