

SHINCHI

2016
No.544

新地 10

広報



SHINCHI
TOWN
FIRE
BRIGADE

この街を、守る。

新地町消防団
第1分団第2部駒ヶ嶺町班



いざというとき命を守る

防災対策

防災力 = 自助・共助・公助

天災は忘れた頃にやってくる——。

突然やってくる「いざ」という時のために、東日本大震災の時に学んだ教訓をもう一度確認し、防災対策を講じておくことが大切です。防災対策には「自助・共助・公助」という考え方があります。自ら身を守る「自助」、地域の住民などの連携による「共助」、国や地方公共団体による「公助」。この3つの「助」が災害による被害を少なくするために重要といわれています。

一人一人が取り組む防災

一人一人の防災

自分の身は自分で守る「自助」は最も基本的な防災対策です。災害発生時、まずは自分自身が無事であるために、平常時からいつ来るかわからない災害を想定して備えや対策を考えておきましょう。

日頃の備えが重要

大災害が発生すると電気、ガス、水道などの日常生活に必要なライフラインが停止することがあります。東日本大震災の時、新地町ではほぼ全ての世帯で断水や停電が発生し、復旧までに約1か月がかかりました。本格的な救助活動が開始されるまでの数日間、自力で生活するだけの飲料水や非常食を家族構成に合わせて備蓄しておくことが大切です。

自宅が被災したときは、安全な場所に避難し、そこで避難生活を送る必要になります。避難所生活に必要なもの（非常用持ち出し品）をリュックサックに詰めておき、いつでもすぐに持ち出せるように備えておきましょう。

災害時の備蓄チェック表

ご自身の環境に合わせて必要な物を準備してください。

Check! 非常持出品

災害時に最初に持ち出すもの 例

- 飲料水
- 食料品
- 貴重品（預金通帳、印鑑、現金、健康保険証のコピーなど）
- 救急医療品（傷薬、ばんそうこう、常備薬など）
- 防災ずきん、ヘルメット
- 懐中電灯
- 携帯ラジオ
- 底の厚い靴
- 衣類・タオル
- その他（ナイフ、缶切り、使い捨てカイロなど）

Check! 非常備蓄品

復旧までの数日を支える備蓄品 例

- （家族構成に合わせて7日分以上の備蓄が望ましい）
- 飲料水
 - 食料品
 - カセットコンロ
 - 防寒具（毛布、寝袋、使い捨てカイロなど）

ローリングストック法

日常生活の中で使う食材を多めに常備して使いながら、いざというときのために備える方法です。非常時の「買い占め」より日常の「ローリングストック」がおすすめです。



災害用伝言ダイヤル「171」

■伝言を録音する場合

- ① 「171」をダイヤル
- ② 「1」を入力後、自宅の固定電話の番号を市外局番から入力
- ③ 伝言を録音（30秒以内）

災害により、被災地に対する電話がつながりにくい状況になった場合に利用できます。

■伝言を聞く（再生する）場合

- ① 「171」をダイヤル
- ② 「2」を入力後、相手の固定電話の番号を市外局番から入力
- ③ 伝言が再生

災害直後、地域住民の力が頼りに――

助け合える地域づくり

助け合える地域へ

災害に対して、自ら自分の身を守る「自助」で備えることが必要ですが、それだけでは十分とはいえません。近所の方々と問題を共有し、日頃からみんなでの問題について考え、対処することが大事です。住民同士が協力し、被害を防ぎ、

減少させる「共助」が大きな力になります。

自分や家族が困難な状況におちいったときに、頼りになるのは遠くの親類よりも近所の知人・友人です。日頃からコミュニケーションをとり、住民同士で協力して地域、人命を守ることが、自分自身の被災リスク

を軽減させてくれます。地域コミュニティへ積極的に参加し、助け合える地域をつくり災害に備えましょう。

共助の「要」消防団

地域に密着した防災組織に消防団があります。火災や大規模災害など消防職員だけでは対応が困難な場

合、消防職員と協力し合って活動しています。

消防職員と消防団員

災害現場では一般的に消防職員と消防団員が消防活動にあたります。

消防職員とは、常勤の地方公務員で、消防本部に勤務する職員や消防署に交代で勤務する職員のことをいいます。

一方、消防団員とは、別の仕事を持ちながら、地域の火災や災害時に自宅や職場から出勤する有志組織です。非常勤特別職の地方公務員になります。

新地町消防団の活動

新地町の消防団は3つの分団と本部分団で構成され、308名が地域の安全を守るために活動しています。

す。

活動内容は火災や災害時の他にも、平常時に火災予防活動や機械器具等の点検、教育訓練活動など一年を通して多岐にわたります。また、各地区のイベントなどにも積極的に参加し、地域住民との交流も深めています。

日頃からの訓練

消防団員は、災害現場で活動できるよう様々な訓練を行い、大会などにも参加しています。大会に出場する地区の団員は各自、仕事をもちながらも朝や夜に集まり訓練を積み重ね、「安心・安全な町」づくりに備えています。



第1分団第2部駒ヶ嶺町班 県大会で健闘！

第40回福島県消防操法相馬地区大会ポンプ車操法の部で優勝した第1分団第2部駒ヶ嶺町班が9月4日、福島市の福島県消防学校で行われた福島県大会へ出場しました。

大会は、消防団に配備されているポンプ車や小型ポンプを使い、準備から、消火活動、撤収までの一連の作業を審査するものです。

団員らは大会に向けて早朝や夜に行ってきた訓練の成果を発揮し、結果は6位と健闘しました。



interview

地区の安心・安全を守るには常日頃の訓練が大事です。訓練が火災や災害時に迅速な対応につながると感じています。限られた時間の中で団員たちは訓練を積んで、いざという時のために備えています。

第1分団第2部部长
Mineyuki Nagasawa
長澤 峰之さん(40)



◎新地町消防団主な年間行事

- 4月 辞令交付式
新入団員教養・規律訓練
春季点検
- 5月 訓練指導員研修会
- 6月 新地町消防操法大会
- 10月 秋季演習
- 11月 秋季全国火災予防運動
一人暮らし高齢者防火診断
- 1月 出初式
文化財防火デー訓練
- 2月 消防関係者防災研修会
- 3月 春の火災予防運動
一人暮らし高齢者防火診断

新地町の 防災拠点

9月30日

新地町消防・防災センター完成 新たな防災拠点へ

新たな防災拠点として新地町消防・防災センターが9月30日、完成しました。

新地町消防・防災センターは、相馬消防署新地分署と防災センターの複合施設として、1階西側には相馬消防署新地分署、1階東側、2階部分には防災センターが配置されています。

防災センターは、大規模災害発生時に防災対策本部としての機能や、避難所が確定するまでの一時避難場所になることを想定しています。平常時は、消火訓練や煙体験訓練などの防災学習を行うスペースを設けており、会議室としても利用できます。

また、小規模災害により自宅に住めなくなった方のために、一時的に宿泊できる施設も用意しています。1階には、災害発生後のボランティア受付などの各種事務ができるスペース及び大容量の防災備蓄倉庫を設けています。ピロティ部分の大きな空間には、緊急支援助物資等の一時的な保管場所として使用できます。

新地町消防・防災センターは、災害発生時の地域防災の拠点施設としてだけでなく、地域の防災意識を向上させるための施設として機能することを期待しています。

新地町消防・防災センター 概要

所在地：新地町谷地小屋字中田55 他

敷地面積：5889.6㎡

構造：鉄骨造2階建

総事業費：606,040千円

平面図

【1階】

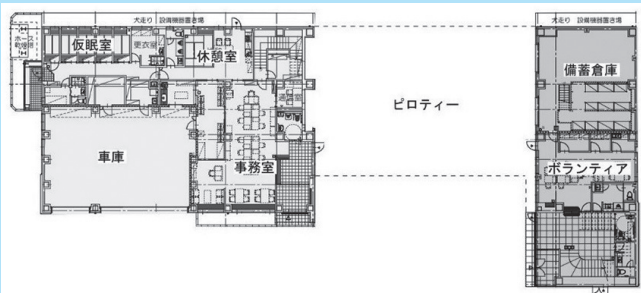

【2階】

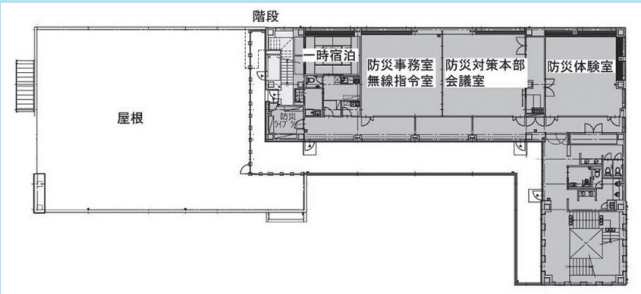

1 防災対策本部会議室 2 避難者一時宿泊所
3 備蓄倉庫 4 展望台からの眺め



相馬地方広域消防
相馬消防署新地分署
横山 薫 分署長

voice 消防署の視点から

新たな拠点への期待

消防署の主要機能は全て1階に配置してあるので迅速に出動ができるようになっていきます。また、鉄骨造で立地場所も地盤の堅いところに建設

されており、隣の防災センターには災害時備蓄もしてあるので防災拠点としても優れています。



災害関連情報を配信

町では、災害関連情報を確実かつ迅速に、住民のみなさんにお知らせするために、新地町防災情報システムを運用しています。



登録制メールで防災情報

地震、津波、気象、国民保護情報などの発令情報や被害状況、避難情報などをメールで配信しています。

登録方法

bosai-touroku@shinchi-town.jp宛に空メールを送信
タイトル、本文は不要です。

※迷惑メール防止機能等が設定されている場合は、(bosai-info@shinchi-town.jp)からメールが届くように受信許可の設定をお願いします。



インターネットで防災情報

緊急情報の他に、過去の災害から想定される危険箇所などがわかる防災マップや新地町の雨量、気温・風速、川の水位などを配信しています。

URL

<http://bosai.shinchi-town.jp/>



ワークショップ

多様性の視点を大事に！

新地町防災・減災セミナー

日 時 10月23日(日) 13時30分～15時 (13時開場)

場 所 新地町消防・防災センター

定 員 30名

申込締切 10月19日(水)

※終了後に施設を見学できます。

(事務局で案内します。)

福島県男女共生センター事業課

(新地町男女共同参画プラン推進会議アドバイザー)

講 師 岡部 貴敏 氏

災害対策と被災者支援を行うためには、年齢や性別などに配慮することが求められています。

そのためにはどのように考え、どう行動すればよいか、東日本大震災などの教訓を踏まえた基礎的な講義とワークショップを通して、今後の新地町の防災の拠点となる新地町消防・防災センターにおいて、皆様と共に学習していきます。

主催 新地町 新地町男女共同参画プラン推進会議

後援 福島民報社 福島民友新聞社

◎申し込み・問い合わせ 町教育委員会 (☎624477)

RESTORATION 復興応援隊 SUPPORT

先日、福田小学校で行われた、漁師さんたちの出張授業を取材させていただきました。5年生の社会科の授業に漁業が出てくるので「実際に体験を」と、先生方が夏休みから準備されていたものです。

まずは実際に漁船に乗って漁を体験し、その翌週に、漁師さんと県の水産事務所の方が、学校へ出向いて授業。子どもたちはもちろん、先生方も「知らなかったあ。」と、興味深げに漁師さん達のお話を聞いていました。

ニュースで、今年台風が多いのは海水温上昇

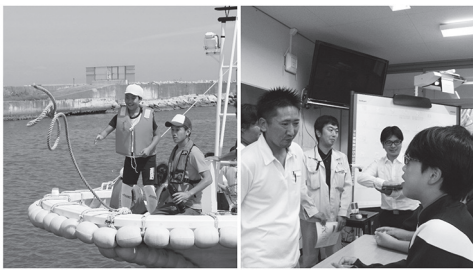

の影響だとを耳にしたのでしょうか…「海の温度が上がると、魚は死んじゃう

の？」という質問が出ました。船に乗って漁を体験したことで、テレビのニュースを身近に感じたのかもしれませんが。漁師さんたちも「子どもたちの素直な反応は、励みになる。」と話していました。「震災以降の漁業の様々な取り組みも、機会があれば、もともと漁業が盛んな新地の子供達に知ってほしい。」と水産事務所の方が話していました。

山も海もある町で、そこで仕事をしている人たちに教わりながら体験できる。そういう貴重な経験が、子どもたちにとって「育った町」をはっきりと意識し、「ふるさと」の輪郭になるのかもしれないですね。

復興支援員 下南 わかな



新地の魅力・情報発信サイト
「新地町ノート」
(<http://shinchi-note.com/>)

事務所：新地町谷地小屋萩崎 74-1 支援員事務所
連絡先：(☎② 1 2 3 7)
(fukkou@miraito.info)

新地町文化祭

町文化協会では、次のとおり文化祭を開催します。

会員および町内保育所・小学校児童・中学校生徒のさまざまな作品展示をはじめ、芸能発表、体験コーナーなどもあります。お誘い合わせのうえご来場ください。

日時 11月5日(土)・6日(日)

場所 農村環境改善センター・保健センター

内容

| | |
|---------------|-----------|
| 11月5日(土) 作品展示 | 9時～16時 |
| 芸能発表会 | 9時30分～15時 |
| 11月6日(日) 作品展示 | 9時～15時 |

◎問い合わせ

町文化協会事務局 八巻 (☎② 3 2 9 9)





児童館たんぽぽひろば

焼きたてパンは、おいしいね

児童館たんぽぽひろばでは、パン・お菓子教室講師の目黒美和子さんを講師に招き「プチパン」を作りました。チョコレートやマヨネーズをトッピングして上手に焼き上げ、子どもたちはできたての手作りパンを「おいしーね」と喜んで食べました。



しんちの子育て考え隊

親子で水鉄砲づくり

子育てするママを応援しているしんちの子育て考え隊主催「里山のようちえん」が8月27日、町総合体育館で行われ、竹筒を使った水鉄砲をつくりました。

6組、20名の親子が参加し、NPO法人 ホールアース自然学校の方々の指導の下、水鉄砲づくりや外で水遊びを楽しみました。



スポーツ激励金交付式

選手の活躍に期待

町では、各種大会出場する個人・団体に文化スポーツ激励金を交付し、大会での健闘を祈りました。

9月5日に行われたスポーツ激励金の交付を受けた団体・個人は次の通りです。



○新地町柔道スポーツ少年団

但野優雅選手（4年）角田博人選手（5年）

黒髭栞選手（5年）佐藤隼選手（6年）

【第69回福島県総合体育大会スポーツ少年団体育大会】兼

【第42回福島県小学生学年別柔道大会】

○尚英中柔道スポーツ少年団

【第69回福島県総合体育大会スポーツ少年団体育大会】兼

【第36回スポーツ少年団東北ブロック柔道交流大会】

○荒司選手・柳澤由美選手

【平成28年度日本スポーツマスターズ2016空手競技】

福田保育所お月見会

一緒にお団子づくり

福田保育所のお月見会が9月9日、祖父母参観にあわせ行われました。

年長児のあおば組では、おじいちゃん・おばあちゃんと一緒にお団子を作り、お供えをした後、試食会を行いました。



Jリーグのエスコート・キッズ

Jリーガーと入場行進

新地町サッカースポーツ少年団が9月10日、J1ベガルタ仙台 vs 横浜マリノス戦の入場エスコート・キッズを務めました。これは、今年



の春に大戸浜防災集団移転団地に桜の植樹をしたorgabitsから招待を受け、参加したものです。

食育講演会

食習慣、生活習慣についての講演

新地町食育推進事業「食育講演会」が9月5日、尚英中学校生徒と保護者を対象に行われました。

新地町の食育スローガン「新地の子どもはさわやか・や・か・だ!」のもとになっているさわやかダイエットを推奨している東京家政学院大学現代生活学部（健康栄養学科）の原光彦教授を講師に招き、「健康で幸せになる食習慣、生活習慣の重要性について」を演題にご講演いただきました。



尚英中講演会

佐々木圭一氏による講演会

シリーズ 86 万部突破のベストセラー「伝え方が9割」の著者佐々木圭一氏による講演会が9月13日、尚英中学校で行われました。

講演では伝え方を9つの技術で紹介し、勉強だけでは得られない「伝え方」技術を尚英中学校生徒と保護者に伝授しました。



尚英中職場体験

保育所であきらちゃん&コロッケくんコンサート

尚英中学校の公共・福祉体験学習が9月8日、9日の2日間、新地町、相馬市で行われました。このうち尚英中学校3年生の8人が、新地保育所で職場体験を行いました。

9月9日には、保育所では、あそびうたユニットのあきらちゃん&コロッケくんによるイベントがあり、子どもたちは、踊ったり、歌を歌ったりして楽しみました。



また、体験学習生も舞台上がり一緒におどりを踊ったりして楽しみました。

新地保育所で職場体験をしていた佐藤拓さん（尚英中3年）は、「子どもは好きですが、保育士はやる事が多く、思った以上に大変でした」と感想を述べ、他の生徒たちも楽しんでいました。

※この記事は新地町役場で広報づくりを体験した、尚英中学校3年生の石田詠陸さんと水戸颯人さんに作成してもらいました。

尚英中理科教育

日産財団理科教育賞

日産財団による「理科教育助成」プログラムを受け、理科教育の質の向上を目指して取り組んできた尚英中学校は、このたび最高賞に次ぐ「理科教育賞」を受賞しました。その盾の贈呈式が9月2日に町役場にて執り行われ、日産財団の原田宏昭常務理事・事務局長から尚英中学校へ盾が贈呈

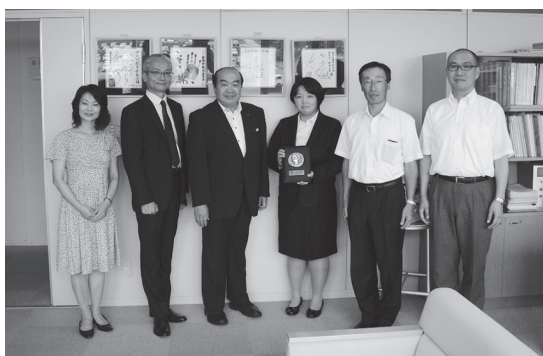

されました。尚英中学校は再生可能エネルギーに着目し、複数の発電システムを手づくりで作成し、それぞれのシステムで発電量が変化する要因を明らかにしました。さらに、試行錯誤で発電量を高める工夫に導く実験活動を通じて、生徒達が実感を伴って発電の原理を理解し得る理科教育を展開しました。電気エネルギーを定量化し、数値データの解析からエネルギーについて理解を深め得る理科教育の試みが評価されました。



市町村対抗軟式野球大会初戦勝利！

第10回市町村対抗福島県軟式野球大会が、9月10日、県営あづま球場で開会され、新地町チームは、9月11日に双葉町と対戦し、2対0の完封で初戦突破。

続く2回戦は、9月24日西郷村と対戦し、惜しくも敗退しました。

皆さまの温かいご声援ありがとうございました。

10月15日から市町村対抗ソフトボール大会が開催されます。

皆さまのご声援をよろしく申し上げます。

SHINCHI 新地高校 HIGH SCHOOL

福島県立新地高等学校創立110周年

新地高校では地域住民の皆さまに支えられ創立110周年を迎えることが出来ました。これに伴い記念講演を行います。一般の方の入場も可能ですのでぜひご参加ください。

日時 11月12日(土) 11時～12時30分

会場 福島県立新地高等学校 体育館

講師

聖光学院野球部監督

齋藤 智也 氏

「甲子園への道」

◎問い合わせ

福島県立新地高等学校 (☎②2009)

平成29年

新地町成人式

平成29年1月8日(日)

13時30分～(受付:13時～)

町農村環境改善センター

町では、次のとおり成人式を開催します。新成人のみなさん、ぜひご参加ください。

対象者 平成8年4月2日～平成9年4月1日に生まれた方で、町内在住または尚英中学校を卒業した方

※対象の方には、11月上旬に案内状を発送します。返信用はがきに出欠及び必要事項をご記入の上、ご返信ください。また、転入された方やご結婚などで名字が変わられた方、案内状が届かない方は、教育総務課までご連絡ください。

※介添えなどが必要な方は、事前にご連絡ください。

※ご家族の方の席もご用意します。

◎問い合わせ

教育総務課

(☎②4477)

(FAX②2369)



包 新地町 株式会社七十七銀行 括連携・協力に関する協定

町と株式会社七十七銀行は9月13日、相互に連携を強化し地域経済の持続的な発展に向けて包括連携・協力に関する協定を締結しました。

連携事項は

- 創業・新規事業創出の支援及び促進に関する事項
- 産業振興に関する支援及び促進に関する事項
- 企業立地の促進に関する事項
- まちづくり事業の支援及び促進に関する事項
- その他地方創生の促進に関する事項

の5項目。

エネルギー関連企業等の誘致促進や既存商工業の活性化などにより、安定した就労の確保。住宅ローン空き家活用ローン等の推進、ローン説明会の開催により、移住・定住に向けた支援の実施などを掲げました。

締結式は町役場で行われ、加藤町長と代理出席 高橋猛常務取締役が協定書を取り交わしました。



新地町と株式会社七十七銀行との
包括連携・協力に関する協定締結式

長 敬老会 寿を祝う

長年にわたり町の発展にご尽力いただいたお年寄りを敬い、長寿をお祝いする新地町敬老会が9月17日、町総合体育館で開かれました。

式では、加藤町長からそれぞれ長寿杯代表の横尾富男さんに横綱長寿杯が、加藤智一さんに大関長寿杯が、三国清一さんに敬老祝い金が贈られ、横山茂さん・ハマ子さんご夫妻には長寿夫婦杯が贈られました。

また、福島民報社から結婚50年を迎えた8組のご夫妻を代表して目黒秀明さん・トミコさんに金婚夫婦記念品が手渡されました。

被表彰者を代表して三国清一さんが謝辞を述べ、新地町民生・児童委員協議会の佐々木敏則会長の音頭に合わせて参加者全員で万歳三唱をして長寿をお祝いしました。

アトラクションでは、町内3保育所によるお遊戯の披露や福田婦人会の新地小唄などを披露し会場を盛り上げました。



開 催 決 定

11.13

日 曜 日

役場駐車場及び改善センター

復興産業まつり

同時開催

健康福祉
まつり

図書館
まつり

保育展



10月の読み聞かせ会

日時 10/15(土) 11時～

「スイミー」による絵本の読み聞かせや簡単な季節の工作を行います。

かたりの会

日時 10/22(土) 11時～

「新地かたってみっ会」による昔語り昔遊びを行います。

図書館へ行こう

Let's go to Library

=新着本・CD・DVDのご案内=

◎一般書

『40歳の言いわけ』

齊木 香津



同窓会の幹事、久保健一 40歳。出席の返事をくれた“みんな”に会えるのを楽しみにしていたのに、時間になっても誰も来ない。そのころ“みんな”は、のっぴきならない事態に直面していて…。背中を押してくれる人生応援小説。

『叛骨』(上・下巻)

津本 陽

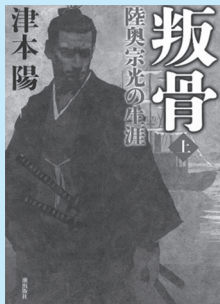

歴史小説の巨匠・津本陽が、「近代日本を創った男」陸奥宗光の知られざる生涯を描く。上は、盟友・龍馬の死、不遇の青年時代など。下は、政府からの弾圧を乗り越え、外務大臣として日本を牽引した後半生に迫る。

- 『何様』 朝井 リョウ
- 『みかづき』 森 絵都
- 『あおぞら町 春子さんの冒険と推理』 柴田 よしき
- 『揺らぐ街』 熊谷 達也
- 『渡る老後に鬼はなし スッキリ旅立つ10の心得』
- 『日本はこの先どうなるのか』
- 『発症から看取りまで認知症ケアがわかる本』
- 『尾木ママの「思春期の子どもと向き合う」
すごいコツ』
- 『男めし入門 60からの手習い まずは昼ごはん!』
- 『育ジージがやってくるはたらくママたちへ』
- 『農家が教えるハウス・温室無敵のメンテ術』

《展示コーナー》

『閉架書庫資料展』 16日まで
 『秋の読書週間』 18日～11月20日
 芥川賞・直木賞受賞図書など
 『明治大学生・尚英中学生おすすめの一冊』
 11月13日まで
 職場体験を行った生徒たちのおすすめ図書

図書館カレンダー(10月)

| 日 | 月 | 火 | 水 | 木 | 金 | 土 |
|----|----|------|----|----|----|----|
| | | | 5 | 6 | 7 | 8 |
| 9 | 10 | 11 | 12 | 13 | 14 | 15 |
| 16 | 17 | 18 | 19 | 20 | 21 | 22 |
| 23 | 24 | 25 | 26 | 27 | 28 | 29 |
| 30 | 31 | 11/1 | 2 | 3 | 4 | 5 |

■は休館日



スマートフォン用
QRコード

◎児童書

『ペネロペのたのしいハロウィン』 アンゲットマン



待ちに待ったハロウィン。ペネロペは魔女のかっこうをしました。ハロウィンの歌を歌いながら、パレードに出発です。町中を回って、お菓子をもらったペネロペが家に帰ってくると…。

『ハルとカナ』

ひこ 田中



ハルは、なんで休み時間になると、男子は男子と、女子は女子と集まるのかわからなくて不思議に思う。カナは、ユズやキララといくと楽しいけど、それって女の子どうしだからなのかわからなくて不思議に感じている。ふたりとも、なんか気持ちが変わってきたことに気がついて…。

- 『となりのイカン』 中山 千夏
- 『スタジオジブリの生きものがいっぱい』 スタジオジブリ
- 『おトイレえっへん!』 藤本 ともひこ
- 『いい人ランキング』 吉野 万理子
- 『いえのおばけずかん』 齊藤 洋
- 『まんがと図解でわかる裁判の本』

危険がいっぱい! インターネット』

- 『小説・マンガで見つける! すてきな仕事』
- 『エルと過ごした9か月盲導犬のたまごがくれたもの』
- 『水木しげるの妖怪なぞなぞめぐり 山里の巻』

●CD

- 『DREAMS COME TRUE ウラ BEST! 私だけのドリカム』 (Disc I・II・III) DREAMS COME TRUE
- 『DEAR.』 Hey! Say! JUMP
- 『醒めない』 スピッツ
- 『Just LOVE』 西野カナ
- 『プリキュア』

オープニングテーマコレクション 2004～2016』

●DVD

- 『日本の野鳥鳴き声映像図鑑』 松田 道生: 監修
- 『ロードオブ・ザ・リング』(他1巻) イライジャ・ウッド(フロド) ほか: 出演



今日のお話を〜に？

子「先生、

今日のお話なくに？」

保「この、絵本に

しようかな〜」

子「やったー！」

「早く、読んで！」

子ども達は、目をキラキラさせながら絵本の読み聞かせを楽しみにしています。

保育所では、自由あそびやお昼寝をする前など折にふれ、絵本を一緒に読みだし、紙芝居を読み聞かせして楽しんでいたりしています。また、子ども達がたくさん絵本に出会えるように毎週末には絵本の貸し出しも行っていきます。

★絵本の効果

○言葉が豊かになります

絵本を通して、いろいろな言葉を吸収し、話す力を豊かにしていきます。

○想像力を養い、

イメージを広げます

絵本を読んでもらうことで、絵本の主人公になりきり、ワクワクしたりドキドキしたりと想像力や表現力が豊かになります。

○思いやりや

優しい心などを育みます

絵本に出て来るキャラクターがケンカして仲直りするお話や約束やきまりを守るなど絵本を通していろいろなことを学ぶことができます。

★パパ・ママとの

幸せな時間を・・・

寝る前などに絵本を読んでもらうひとは、子どもにとつて大好きなパパやママの温もりが感じられる、幸せな時間に違いありません。「字が読めるんだから、自

分で読みなさい！」と言うのではなく、今日は、パパのあぐらの中で、明日は優しいママの声でと、出来るだけ読んであげてください。

大きくなった時、読んでもらった「幸せな時間」の記憶がお子さんの中に残っているはず。



母と子の健康

| 健康診査 | 対象者 | 日時 (受付時間) |
|--------|-------------------------------|--------------------------|
| 母子手帳交付 | 妊娠とわかったら、なるべく早く母子手帳の交付を受けましょう | 10月21日(金) |
| | | 11月4日(金) 9:00~10:00 |
| 3歳児健診 | 25年4月~6月生 | 10月17日(月) 13:00~13:15 |
| 離乳食相談会 | 28年3月~6月生 | 11月8日(火) 9:45~10:00 |
| 3か月児健診 | 28年6月22日 ~8月18日生 | 11月16日(水) 12:30~12:45 |

◎問い合わせ 保健センター (☎②2096)
※乳幼児健診の際には、『母子手帳』『バスタオル』『問診票』を持参してください。当日体調が悪い場合や、都合の悪い方は、保健センターにご連絡ください。

たんぽぽひろば

| 期日 | 内容 | 場所 |
|-----------|-----------------|-----|
| 10月26日(水) | 消防自動車見学と応急処置のお話 | 児童館 |
| 11月9日(水) | 人形劇 | 児童館 |

◎問い合わせ 児童館 (☎④4432)

子どものひげやき

女の子同士で髪の毛をいじってあそんでいる時のこと

Aちゃん「Bちゃんの前髪、

つんつるてんだね」

Bちゃん「今日は、ピンで留めてきたからね」

前髪が短いことを意味していたようです。

- 10月
- 新地保育所
 - 6・7日 祖父母参観
 - 14日 育児相談
 - 駒ヶ嶺保育所
 - 7日 感覚統合遊び
 - 14日 消防署との合同避難訓練
 - 18日 祖父母参観
 - 20日 育児相談

- 福田保育所
- 3日 消防署との合同避難訓練
 - 7日 秋の遠足
 - 20日 育児相談
- 各保育所
- 1日 運動会

暮らしの情報



行政相談週間

10月17日(月)～23日(日)は「行政相談週間」です。

町では、次のとおり、特設相談所を開設します。
行政相談は、役所(国、県、町)や特殊法人などの仕事に関して、苦情や困っていること、心配ごと、わからないこと、要望などについての相談に応じ、その解決をお手伝いするものです。
行政相談員は、開設日以外にも電話等で相談を受けています。相談は無料で秘密は厳守します。お気軽に

ご相談ください。

行政相談員 小野俊雄氏

住所 小川字二羽渡38

(☎2557)

特設相談所開設日時

10月23日(日)

10時～15時

場所 図書館 視聴覚室

◎問い合わせ

総務課 (☎2111)

相続登記

説明会及び相談会

福島地方方法務局相馬支局では、不動産の相続登記で

戸籍・除籍等の集め方がわからない方、相続法の知識を深めたい方等を対象に「相続登記」の説明会を開催します。受講を希望される方は次のとおり申込ください。

また、同時に相続登記以外の各種登記申請手続きの相談会も開催しますので、登記手続きでお困りの方はご相談ください。
日時 11月8日(火)

10時30分～12時

※当日9時30分から、オンライン登記手続きの説明も行います。受講希望の方は、あわせて申し出願います。

場所 福島地方方法務局相馬支局 2階会議室

申込期限

10月17日(月)～10月31日(月)

(定員になり次第締め切り)

申込方法

電話による申込み

※同日開催の相談会は完全予約制になります。

◎申し込み・問い合わせ

福島地方方法務局相馬支局

(☎3413)

平成29・30年度

入札参加資格審査

申請書の受付

貼ったA4版が入る返信用封筒を同封して、相馬方部衛生組合事務局に送付してください。

受付期間

11月1日(火)～11月30日(水)

(土曜日、日曜日及び祝日は除きます。)

受付方法

郵送による受付

送付先

〒976-8601

相馬市中村字北町63-3

◎問い合わせ

相馬方部衛生組合

(☎4124)

合は、140円分の切手を

町内の空間線量率調査結果

町では、町内24か所で放射線量の独自調査を行いました。9月14日の測定結果は次のとおりです。

(μ Sv/h)

| | 測定場所 | 地表面 | 測定値 |
|----|-------------|-----|------|
| 1 | 福田小学校 | 土 | 0.05 |
| 2 | 福田保育所 | 土 | 0.03 |
| 3 | 木崎公会堂 | 土 | 0.10 |
| 4 | 新地北工業団地 | 砂利 | 0.11 |
| 5 | 鈴木峠県境 | 砂利 | 0.13 |
| 6 | 沢口ふれあい広場 | 芝 | 0.06 |
| 7 | 狼沢集会所 | 土 | 0.11 |
| 8 | 新地小学校 | 土 | 0.04 |
| 9 | 尚英中学校 | 土 | 0.05 |
| 10 | 新地保育所 | 土 | 0.05 |
| 11 | 鹿狼山登山口駐車場 | 砂利 | 0.14 |
| 12 | 今泉農集排処理場 | 砂利 | 0.06 |
| 13 | 総合公園こどもの森 | 芝 | 0.06 |
| 14 | 新地浄化センター | 芝 | 0.11 |
| 15 | 岡公会堂 | 舗装 | 0.07 |
| 16 | 杉目集会所 | 舗装 | 0.07 |
| 17 | 大戸緑地広場 | 舗装 | 0.07 |
| 18 | 新地町役場 | 舗装 | 0.07 |
| 19 | 菅谷公会堂 | 土 | 0.11 |
| 20 | 駒ヶ嶺小学校 | 土 | 0.05 |
| 21 | 駒ヶ嶺保育所 | 土 | 0.05 |
| 22 | 大沢北国道113号県境 | 砂利 | 0.09 |
| 23 | 藤崎公会堂 | 砂利 | 0.09 |
| 24 | 旧富倉公会堂 | 舗装 | 0.07 |

※測定は月1回、地上1m
(3保育所は50cmの高さ)

相馬看護専門学校の 学生募集

相馬看護専門学校では、平成29年4月入学の学生を次のとおり募集します。

募集人員 40名

修業年限 3年

授業料 2万円/月

試験の種類

・推薦入学(公募・特別) 試験

・一般入学試験

◇推薦入学(公募・特別) 試験

受験資格

○公募 福島県相馬地方の市町村に住所を有し、平成29年3月に高等学校を卒業見込みで、高等学校長が推薦する者

○特別 福島県相馬地方の市町村に住所を有し、高等学校を卒業した者、または、これと同等以上の学力があると認められる者

願書受付

10月3日(月)～24日(月)

※郵送の場合は締切日の消印のあるものまで有効

試験期日 11月11日(金)

試験の方法 学科試験(数学Ⅰ、小論文)、面接試験

◇一般入学試験

受験資格 学校教育法による高等学校を卒業した者(平成29年3月卒業見込みの者を含む)または、これと同等の学力があると認められる者

願書受付

11月14日(月)～12月9日(金)

※郵送の場合は締切日の消印のあるものまで有効

試験期日 1月6日(金)

試験方法 学科試験(国語

総合(漢文は除く)、数学Ⅰ、英語Ⅰ)、面接試験

募集要項・受験願書の配布

募集要項・受験願書は相馬看護専門学校において配布しています。郵送希望の場合は、返信先(氏名、郵便番号、住所)を記載し

250円切手を貼った返信用封筒(角形2号24cm×33cm)を必ず同封のうえ請求してください。募集要項は

相馬看護専門学校ホームページ

(<http://academic2.plala.or.jp/kango/>)にも掲

載しています。

◎問い合わせ

相馬看護専門学校総務係

(☎8118)

シルバー人材センター 会員募集

シルバー人材センター

は、家庭や企業及び公共団体等から仕事を引き受け、

会員が能力に応じて仕事を

提供し、就業した会員は配

分金を受け取る仕組みに

なっています。また、就業中の会員が怪我や事故等を

起こした場合の補償は、シルバー保険で対応します。

10月は全国的にシルバー人材センター事業普及啓発促進月間と位置づけ、お

おむね60歳以上で就業を希望し、健康な方を募集中です。ぜひご入会をお願い

します。

◎問い合わせ

公益社団法人そうま広域シルバー人材センター
(☎12003)

保育所入所申し込み受付

平成29年4月から新たに保育所に入所を希望する方の申し込み受付を、次の日程で行います。入所申込時は申込書等が必要になります。入所申込書類等は10月20日(木)から、町内の各保育所または役場町民課で受け取ることができます。

| 場所 | 受付日時 | 対象年齢 |
|--------|--------------------------------|------------------------------------|
| 駒ヶ嶺保育所 | 11月8日(火) 9時～12時 13時～16時 | 満1歳(平成29年4月1日までに満1歳を迎える乳児を含む)～就学前 |
| 福田保育所 | 11月9日(水) 9時～12時 13時～16時 | |
| 新地保育所 | 11月10日(木) 9時～12時 13時～16時 | 3か月(平成29年4月1日までに満3か月を迎える乳児を含む)～就学前 |

◎問い合わせ 町民課 (☎2116)

駒ヶ嶺保育所 (☎3009)

福田保育所 (☎3595)

新地保育所 (☎2277)

第2回歴史体験講座

新地公民館では「第2回歴史体験講座」を開催します。第2回は、三貫地貝塚の周囲に広がる三貫地遺跡の発掘現場と、福島県天然記念物「さかさいちょう」を見学します。ぜひご参加ください。

開催日 11月26日(土)

タイムスケジュール 改善センター集合(9時30分)→三貫地貝塚見学→さかさいちょう見学→改善センター到着・解散(11時30分)

参加費 無料

講師 教育総務課 佐藤祐太 主事

募集人数 30名程度

応募方法 新地公民館へ電話、もしくは直接公民館で応募用紙に記入

服装等 動きやすい服装。

その他

雨天の場合は内容を変更することがあります。

◎申し込み・問い合わせ 新地公民館 (☎2085)

わくわくランド イベント情報

羊毛フェルト教室

開催日時 11月6日(日)

開催場所 わくわくランド

多目的ホール

内容 羊毛フェルトを用いた手芸教室

●親子コース10時～12時
針を使わない水フェルトを体験します。

(対象 お子様と保護者のペア・年齢制限無し)

●入門コース13時30分～15時30分

専用針を用いて羊毛ロールケーキを作ります。

(対象 中学生以上)

定員 各回30名(合計60名)

講師 工房おりをり

鈴木 美佐子 氏

参加料 無料

応募方法 ①～③のいずれかの方法でご応募ください。

応募方法

①電話②FAX③インフォメーション(来館受付)

受付期間

10月1日(土)～10月20日(木)

※先着順ではありません。

応募数が定員を上回った場合は抽選とし当選者にのみ案内状を郵送します。(発送予定日 10月21日)

※お電話は混み合う場合があります。

再度お電話いただくか、他の応募方法をご検討ください。

申込事項

参加者全員の氏名・年齢・電話番号、代表者様の住所、参加人数、参加コース

親子コース 1回のお申込みにつき2名(親子のペア)

応募とします。

入門コース 1回のお申込みにつき3名まで応募可と

します。

※ご応募いただいた個人情報報は厳正かつ適正に管理し、本イベント以外の目的には使用しません。

※写真は入門コース向けの作品例です。

◎申し込み・問い合わせ

相馬共同火力発電株式会社

新地発電所わくわくランド

(☎⑥2 4722)

(FAX⑥2 5988)



不正軽油

撲滅強化月間

県では、10月を「不正軽油撲滅強化月間」と定め、関係団体と協力して、不正軽油の排除に取り組んでいます。

軽油に課せられる県税である軽油引取税を脱税する目的で、軽油に灯油や重油を混ぜるなどして製造される燃料、いわゆる「不正軽油」が正常な軽油と偽って販売、使用されている事例があります。

この不正軽油は、悪質な

赤ちゃんからできる・ 食物アレルギー対策とスキンケア

食物アレルギーのあるお子様をお持ちの保護者などを対象に「赤ちゃんからできる・食物アレルギー対策とスキンケア」を開催します。正しい洗い方、軟膏の塗り方の体験コーナーもありますので、ぜひご参加ください。

日時 10月28日(金) 15時～17時

場所 「はまなす館」(相馬市総合福祉センター)
相馬市小泉字高池 357

講師 赤澤 晃 氏(東京都立小児総合医療センターアレルギー科部長)

対象 食物アレルギーのあるお子様をお持ちの保護者の方など

内容 ・食物アレルギーに関する正しい知識
・アレルギー症状が出た場合の対応の仕方
・スキンケアの重要性とその方法

※託児サービスもご利用いただけます。(事前申込要)

◎申し込み・問い合わせ

保健センター(☎⑥2 096)(FAX⑥2 5061)

脱税行為であり、環境汚染やエンジン故障の原因、公正な市場競争の障害、更には暴力団等の資金源にもつながります。

「不正軽油を作らない・売らない・買わない・使わない。」

不正軽油の防止・撲滅には、県民の皆様のご協力と

情報提供が欠かせません。

不正軽油の情報提供につきましては、県庁税務課または最寄りの地方振興局県税

部までご連絡ください。

◎問い合わせ

県庁総務部税務課

(☎024-521-7205)

相双地方振興局県税部

(☎⑥1 127)

インフルエンザ 予防接種助成

助成実施期間
10月24日(月)～

平成29年1月31日(火)

助成対象者

町では、インフルエンザ

予防のため、次のとおり予

防接種の助成を実施しま

す。インフルエンザの感染

予防のためには、人混みを

避け、常日頃から十分な栄

養と休息をとることが大切

であり、さらに流行前に予

防接種を受けることが有効

1回目

自己負担 1,200円

(町負担 3,000円)

2回目(6ヶ月～13歳未満)

自己負担 1,200円

(町負担 2,000円)

※対象者のうち、生活保護

世帯の方は、自己負担はあ

りません。「生活保護受給

者証明書」を事前にもらい、

接種時に医療機関に提出し

てください。

① 6か月児～高校生

新地町・相馬市・南相馬市

内の医療機関

② 65歳以上の方・③ 60歳～

65歳未満(疾患のある方)

県内医療機関・宮城病院(山

元町)

※渡辺病院は高校生以上が

接種可能(要予約)

※右記以外の医療機関で接

種される場合は、窓口で一

旦全額を支払った後、領収

書・接種済証・振込先口座

が確認できる書類・印鑑を

に申請してください。

※予診票は、保健センター

または健康福祉課にありま

す。事前に記入し、接種を

受ける医療機関に持参して

ください。

◎問い合わせ

保健センター(☎②2096)

誕生おめでとう

(平成28年8月21日～平成28年9月20日)

| (子ども) | (親) | (地区) |
|-------|-----------|------|
| 伊織 | 加藤 良太・祐紀 | 岡 |
| 叶泰 | 加藤 祐樹・美穂 | 菅谷 |
| 凌玖 | 林 遼児・みなみ | 城内 |
| 悠喜 | 鈴木 優仁・牧恵 | 藤崎 |
| 銀史 | 牛来 喜之・明美 | 原相善 |
| 歩岳 | 岩佐良樹・美沙希 | 岡 |
| 愛凛 | 志賀祐介・沙矢香 | 上真弓 |
| 優愛 | 大久保浩之・美穂 | 中島 |
| 慈奈 | 高橋 司・リリアナ | 原相善 |

掲載を希望しない方は、届出のときにお申し出ください。

ご冥福をお祈りします

(平成28年8月21日～平成28年9月20日)

| (名前) | (年齢) | (地区) |
|-------|------|------|
| 渡部 和夫 | 86歳 | 今神 |
| 丸山 久子 | 88歳 | 中里 |
| 福田 照子 | 67歳 | 新地町 |
| 三宅 峻介 | 22歳 | 作田 |
| 伊藤 正子 | 89歳 | 作田 |

掲載を希望しない方は、
届出のときにお申し出ください。

今月の 納付

| | |
|------------|-----|
| 固定資産税 | 第3期 |
| 国民健康保健税 | 第4期 |
| 介護保険料 | 第4期 |
| 後期高齢者医療保険料 | 第3期 |

10月31日(月)までに納付、または引落口座残高の確認をお願いします。

◎問い合わせ 税務課 (☎②2119)
健康福祉課 (☎②2931)

人の動き

住民基本台帳

| | |
|------------|--------------|
| 人口 / | 8,043人 (+13) |
| 男 / | 3,993人 (+10) |
| 女 / | 4,050人 (+3) |
| 世帯数 / | 2,778世帯 (+8) |
| 9月1日現在 () | は前月比 |

新地町心の情景ジオラマ事業(心の復興事業)

エンディングイベント

旧新地駅のジオラマ(模型)披露!!

心の情景ジオラマ事業で観海堂づくりの講師を務めたジオラマ作家 情景師アラキー(荒木智)氏がつくりあげた旧新地駅のジオラマを披露します。

日時 10月30日(日) 13時30分～15時30分

場所 農村環境改善センター

申込不要!
参加費無料!

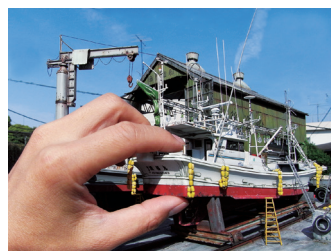

ジオラマ作家 情景師
アラキーの過去の作品

—内容—

旧新地駅ジオラマの世界で記念の集合写真を撮ろう!まるで、旧新地駅前撮影したかのような集合写真を、当日イベント終了時にお渡しします。

これまで観海堂ジオラマづくりに参加した皆さんがつくった作品が大集合!どうぞ皆さん、エンディングイベント当日「観海堂ジオラマ」をお持ちください。

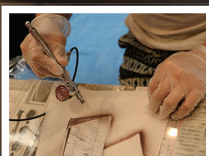

リアルなジオラマづくりを体感

心の情景ジオラマ事業が9月18日、町農村環境改善センターで行われ、新地町の震災前の情景を模型で作りました。

この事業は、全5回で開催しており、第4回目となった今回は約30名が参加し「観海堂」の製作を行いました。参加者はそれぞれの個性を出しつつ、本物の砂や木の根っこなど自然にある材料を使い、よりリアルなジオラマに仕上げていました。