

広報 しんち

99号

5月1日現在
()内は前月比

家	1,976世帯 (+3)
男	4,317人 (-5)
女	4,467人 (+2)
合計	8,784人 (-3)

54/6

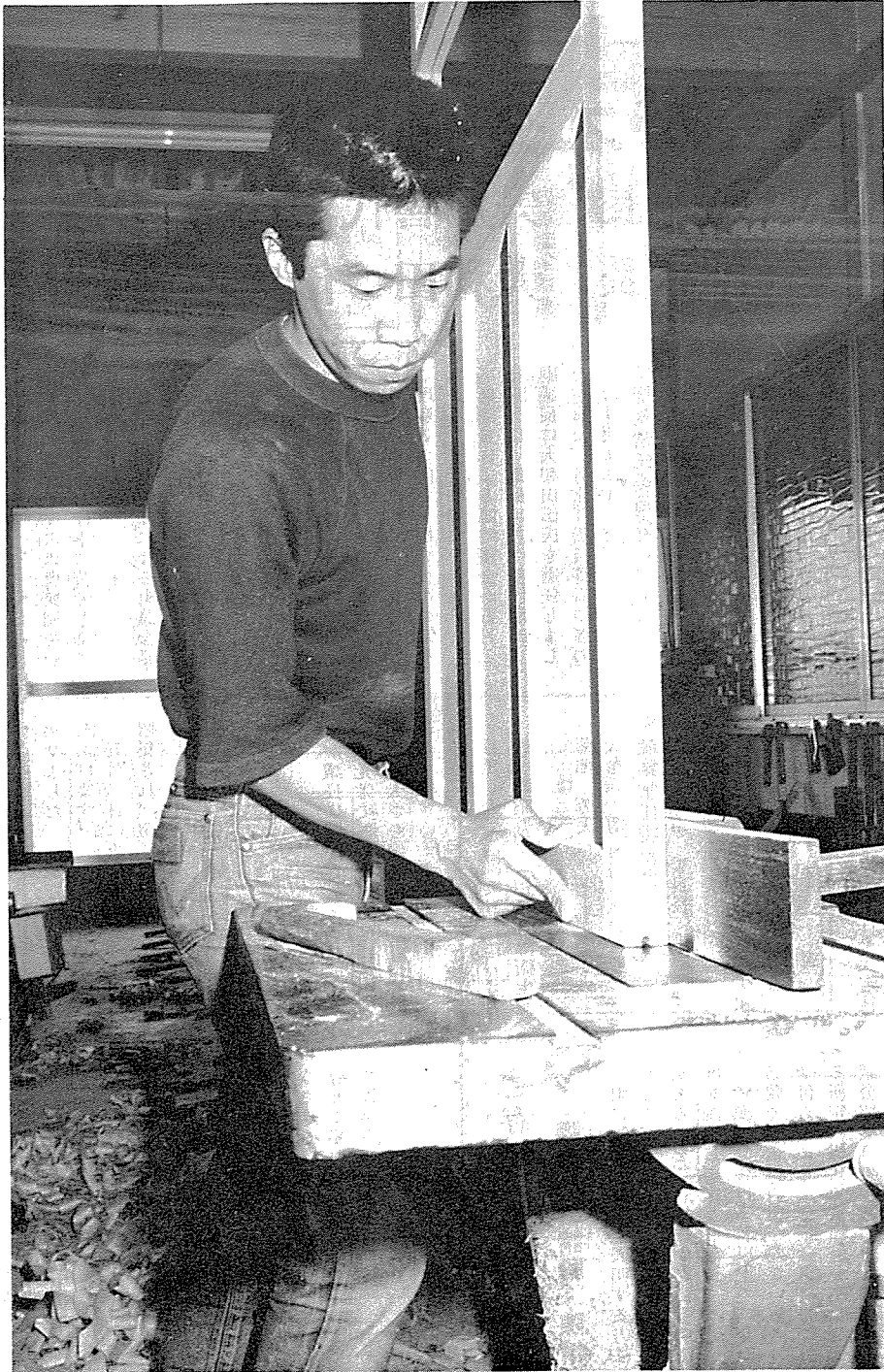

若者たちは今…⑤

大野 隆夫さん (新 町)

大野隆夫さん——中学を卒業すると同時に上京し、建具を修業、新地にもどって6年になる。町内の若者では、建具師は大野さん1人である。

「おやじがこれまで建具屋をやってきて、おやじ一代で店をつぶすこともできないし、体さえ丈夫であれば自分にもできると思っ…」と建具師を選んだ動機を話す。こんな動機でなった建具師でも、「新築した家が完成した時は、建具は自分でやったという満足感から、建具師になってよかったと思う」という。

「いい材料を使う時は気もつかうけど、金にいとめをつけないで自分の腕をフルに発揮できるような建具を作りたい」と今後の抱負を語る。

「隆夫君は底ぬけに明るく、いい奴ですよ」——彼を知る人からは皆同じ答えが返ってくる。趣味はオーディオとジャズ。一軒の建具を仕上げ、自慢のオーディオでジャズを聞く時間がなんとも言えないという。当年とって24歳。目下花嫁募集中である。

新地町民憲章

- 一、ふるさとの海と山を愛し、美しい町をつくりまします。
- 一、互いに助け合い、心の豊かな町をつくりまします。
- 一、健康でしごとにはげみ、希望に満ちた町をつくりまします。
- 一、としよりを敬い、こどもを愛し、明るい町をつくりまします。
- 一、郷土の歴史を大事にし、教養を高め、文化の町をつくりまします。

軽自動車税(表1)

車種	改正後	改正前
50 cc 以下	700円	650円
50cc ~ 90cc 以下	1,100	1,000
90cc ~ 125cc 以下	1,450	1,300
小型特殊自動車		
農耕用	1,450	1,300
その他	4,300	3,900
二輪	2,200	2,000
三輪	2,850	2,600
軽四輪		
乗用 家用	6,500	5,900
乗用 営業用	5,200	5,200
貨物 家用	3,650	3,300
貨物 営業用	2,900	2,900
二輪の小型自動車	3,650	3,300

固定資産税の負担調整率(表2)

区分	上昇率	負担調整率
宅地等	1.3倍以下のもの	1.1
	1.3倍を超え、1.7倍以下のもの	1.2
	1.7倍を超えるもの	1.3
一般農地	1.15倍以下のもの	1.05
	1.15倍を超え、1.3倍以下のもの	1.1
	1.3倍を超えるもの	1.2

54年度町税のあらまし

各種所得控除をひきあげ

地方税法の一部が、四月一日から改正されたのに伴い、先月開かれた臨時町議会で町税条例の一部が改正されました。今回の改正では、住民税の各種所得控除のひきあげと固定資産税の税負担の調整が図られました。改正の内容は次のとおりです。

▼**町県民税**(一)内は改正前の額

◎**所得控除のひきあげ**

(1)基礎控除……二十一万円(二十万円)
 (2)配偶者控除……二十一万円(二十万円)
 (3)扶養控除……一人につき二十万円(十九万円)
 なお、配偶者がない場合の一人目及び老人扶養親族については、それぞれ二十一万円(二十万円)

◎**均等割の非課税範囲が拡大**
 個人の町県民税で均等割のみが課税されるものうち前年中の所得が一人十六万円(十五万円)以下は非課税となりました。

◎**長期譲渡所得に係る個人町県民税課税の緩和**(五十五年より)
 優良な住宅地の供給又は公的使用のために土地等を譲渡した

(4)障害者、高齢者、寡婦、勤労学生控除……申告者が障害者

場合の長期譲渡所得の課税は、四千万円(二千万円)以上が総合課税に改正されました。

▼**軽自動車税**
 軽自動車税は、家用についてのみ標準税率が一〇%程度ひきあげられました。(別表1参照)

▼**固定資産税**
 固定資産税は、評価替えに伴う税負担の調整が図られました。これによって、昭和五十四年度から昭和五十六年度までの固定資産税は、別表2の負担調整率によって課税されます。

税額=前年度の課税標準額×負担調整率×税率

災害を受けたときは 税の減免手続を

風水害や火災、地震などで大きな被害を受けたときは、所得税が軽減されたり、免除されるなどの救済措置があります。

「雑損控除による方法」
 住宅や家財などの資産に損害を受け、その損害額が年間所得の一〇%を超えるとき、その超えた金額が所得から控除されます。

「災害減免法による方法」
 住宅や家財に損害を受け、その損害額が住宅や家財の二分の一以上で、しかも年間所得が四百万円以下の場合、所得金額に応じて一定割合の所得税額が軽減又は免除されます。

災害を受けた人は、翌年の確定申告でどちらか有利な方法を選択し、適用を受けることになります。

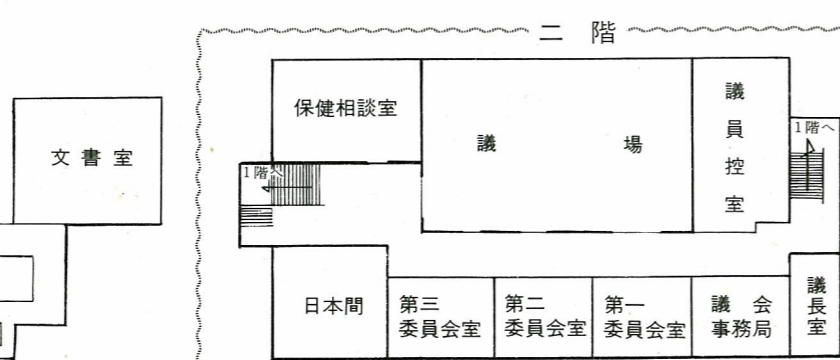
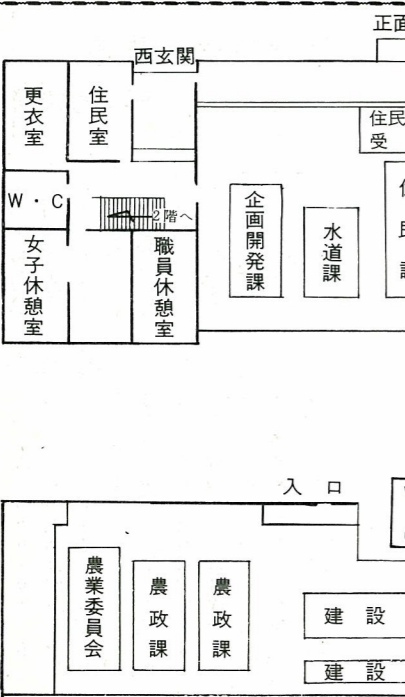

役場の配置が 変わりました



新議会がスタート 議長 宍戸喜代治氏 を選任 副議長 大和田 伝氏

町民のみならずには農繁期をむかえ、毎日のお仕事ご苦労さまでございます。今回、任期満了による町議会議員の新選が完了し、五月二日開かれ、議長に宍戸喜代治氏、副議長に大和田伝氏を選任しました。また、各常任委員等もつきのとおり決まりました。

▼**総務常任委員会**
 鈴木 勘一 委員長(相馬地方広域市町村圏組合議員)
 黒田 昭夫 副委員長(監査委員)

▼**文教厚生常任委員会**
 伊藤十治郎 委員長(相馬地方衛生組合議員)
 本内 信彰 副委員長

▼**建設常任委員会**
 荒 信雄 委員長



住みよい町造りに努力 議長 宍戸 喜代治

賜りました。心から厚くお礼を申し上げます。五月二日に改選後の臨時議会議員が招集され、議長選挙の結果、不肖者が選ばれました。心から厚くお礼を申し上げます。身に余る光栄であると同時に、その責務の重大さを痛切に感じているところでございます。

私に選任されました。身に余る光栄であると同時に、その責務の重大さを痛切に感じているところでございます。

▼**産業常任委員会**
 寺島 昭市 委員長
 齊藤 文雄 副委員長
 大和田 伝 (相馬地方衛生組合議員)

▼**監査委員の選任**
 小川 謙受氏(60歳 岡)
 黒田 昭夫氏(51歳 中島)

▼**専決処分承認**
 黒田 昭夫氏(51歳 中島)

▼**税条例の一部改正**
 (内容は三頁に掲載)

ご存知ですか 議会への請願・陳情

町に対する要望を表明する方法として、議会への「請願」「陳情」があるのをご存知ですか。その制度を説明します。

請願には議員一名以上の紹介が必要で、議員の紹介のないものは受付られません。議会事務局にある所定の様式で請願書を作成し、議会招集日の一週間前まで議長あてに提出してください。請願書には提出年月日、請願者の住所氏名を必ず記載して押印を、また、紹介議員の署名又は記名押印が必要ですが、陳情は議員の紹介は不要です。陳情については請願とは異なり、議会に提出された請願、陳情は議会で審議され、採択されると町執行部に送られ、実現化に向けて諸施策を行うこととなります。くわしくは、議会事務局へ。



ゴミ公害から自然を守ろう

6月5日～11日 環境週間

たまたまの休日、家族そろって大自然のなかで、一家団らんは、心はずむ楽しいひと時です。おべんとうはおいしいし、新鮮な空気を胸いっぱい吸って、命の洗たく……。

自然はみんなのもの 憩いの場所を「ゴミ」から守ろう

六月五日から十一日まで環境週間です。わたしたちの家庭から出るゴミの量は、年々、増える一方です。いまや「ゴミ戦争」といわれるほどで、膨大なゴミの量と処理費用の増大は、財政的にも深刻化する一方です。また、山や海などの自然も、ゴミ公害に泣いています。レジャーを楽しむ人たちのマナーの悪さが、貴重な自然を痛めつけているのです。ゴミ公害からわたしたちの環境を守ろう——よりよい環境を求め一人一人が気をつけましょう。

しかし、せつかく訪れた山や海がゴミだらけ、空かんだらけでは、下欄掲載の主婦からの手紙のように、楽しい気持ちもすっきりさめてしまいます。ふだん家庭のなかではきれいなゴミも、一たん外に出ると、とたんに「ゴミ無関係心派」になってしまふ人は、意外と多いものです。私一人ぐらいいい……という気持ちから、ついゴミをポイと捨ててしまふ。それが積み重なると、山や海がゴミの山や海になるのです。

家庭で出る「生活ゴミ」は、一日平均約一キロ(千グラム)といわれています。これに比べて観光地のゴミは、一人当たり約五十グラム。家庭のゴミの二十分の一にすぎないものの、人がたくさん集まると、膨大な量にふくれあがるのです。家族そろってのピクニックやハイキングでは、ゴミの扱いについて、まず親が子供たちに手本を示してください。また、日頃からゴミ問題について、家族で話し合ってみてください。出たゴミは必ずまとめてゴミ箱へ。空かんだ指定の場所に捨てるようにしましょう。なお、鹿狼山登山の際は、ゴミの持ち帰りにご協力ください。出かけるときに、ゴミ用のビニール袋などを用意しておく、便利です。自然はみんなの憩いの場所です。一人一人の心がけで、きれいにしましょう。



自然を大切に ゴミの持ち帰りご協力ください。 新地町・新地町観光協会

鹿狼山ではゴミの持ち帰りにご協力をお願いします。一度破壊された自然は、なかなかもとにはもどりません。かけがえのない自然を守るために、みなさまのご協力をお願いします。

私は新地町の一住民です。我町のシンボル鹿狼山に、家族と共に去る五月六日登山致しました。登山道が整備され、桜も植えられ、新緑の鹿狼山は本当に気持ちよく、憩いの場でもあります。頂上付近は新地町を一望見下すことのできる迂回道ができて、こんなすばらしい景観の山を持つ新地町をほこりに感じました。さて、頂上に着きますと、真新しいゴミの山、くずかごからは空き缶があふれ、食べかす、紙くず、ナイロンが散乱し、足の踏み場もない程。本当に心なき人達の間、

多いことには、あきれまじいかもしれません。ゴミの中で休む気にもなれず、大変情けない思い、期待が裏切られ、ガツカリして下山致しました。一昨年登山した時はくずかごもありませんでしたが、ゴミもありませんでした。「ゴミは必ず持ち帰る事」と厳重な立て看板を立てたらいかがでしょうか。そして、山をよごさないよう広報で呼びかけてください。町民がお手本を見せて、外来のかたがたもそれを見習うと思います。一時も早く、あのゴミを何等かの方法を考えて処理してください。あのゴミがきれいな山の中にちれば、大変です。あのまま放置して外来の客に見られたら、新地町の恥だと思えます。(一主婦より)

鹿狼山のゴミに思う ある主婦からの手紙

工事が進む広域簡易水道 水源施設、浄水場が完成

五十五年度から一部給水開始

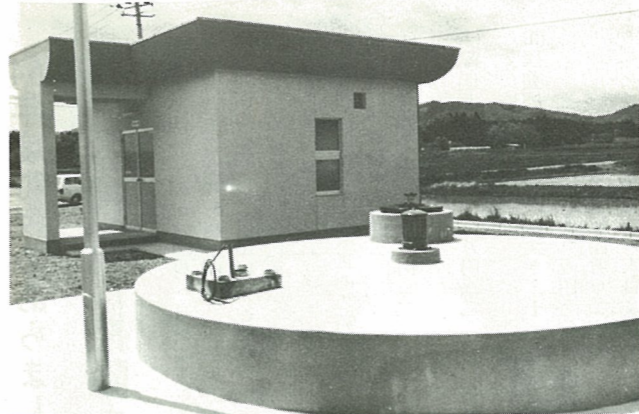

町内全域を給水対象とする広域簡易水道事業が昨年十月から着工、昭和五十六年度の完成を目指して工事が進められています。工事はこれまで水源施設、浄水場の建設工事が進められており、三月には水源施設が完成、浄水場も本体工事が完成し、現在、周辺施設の整備が行われています。水源施設は駒ヶ嶺の通称地獄溜池わきに五千九十万円をかけて建設していたもので、一日最大で千

三十三四、の取水ができます。計画では、この水源を第二水源として従来の駒ヶ嶺簡易水道、新地簡易水道の水源を併用し、一日最大で二千二十の取水ができます。一方、浄水場は鴻ノ巣ダム西に一億八千六百万円をかけて建設しているもので、水源施設からの水をろ過、滅菌し、各配水池に送り、各家庭に給水します。今年度は、南



本体工事が完成した浄水場

狼沢地区に低地用の第二配水池を四千七百五十二万円で建設する予定です。この配水池は、新地、福田地区の標高四十m以下の家庭に給水するためのもので、五百十の貯水ができます。また、浄水場と第二配水池を結ぶ送配水管及び配水管を、九千三百九十万円で布設する計画です。さらには、本管の布設工事を九千八百八十万円で昭和五十五年

水の旅

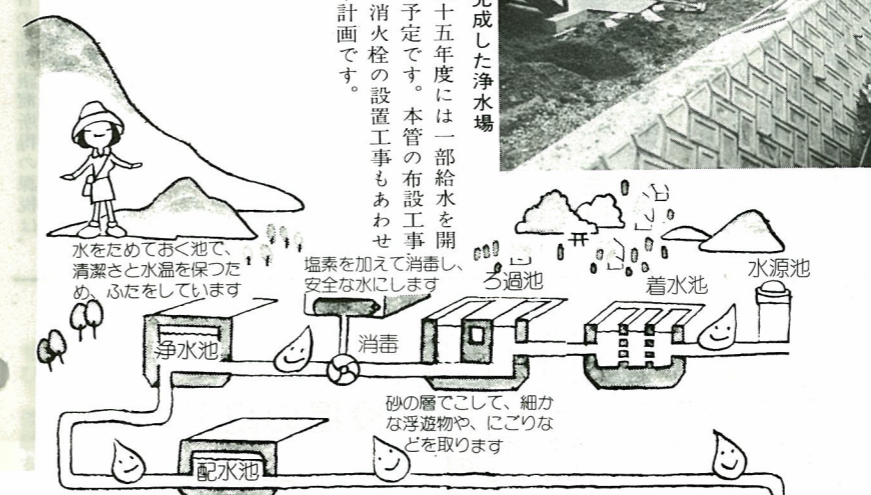

水道のじゃ口をひねれば、いつでもきれいな飲み水が出てきます。この便利さに慣れて、わたしたちは、ふだん水の大切さを忘れがちですが、雨水に始まって家庭のじゃ口に至る「水の旅」は、多くの人の力と多額の費用を要する設備に支えられているのです。

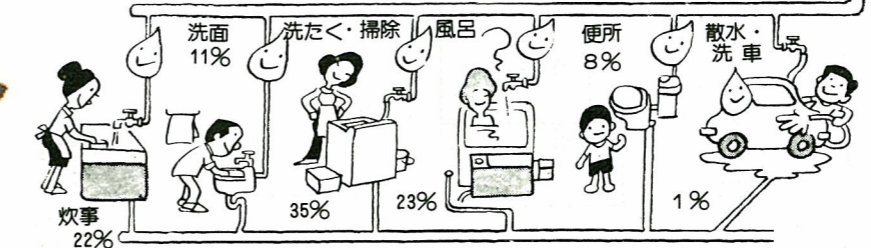

電気やガスに比べて、水の使い方には無とん着な面が、わたしたちにはあるようです。ちよつとした工夫と努力で節水できる余剰が、まだまだありそうです。

水はつくられる

6月1日～7日水道週間

水の大切さは、いまさらいうまでもありません。もし、水道の水が止まったら、わたしたちの生活は即座にマヒします。家庭で、学校で、病院で、工場で——いたるところで立ち往生ということになります。その反面、わたしたちは水道の便利さになれて、ややもすると、ふだんは水のありがたみをそれほど感じないで暮らしています。ちよつと、健康なときは健康のありがたさを意識しないのと同じように。六月一日～七日は、水道週間です。ことは、暖冬異変の影響で雪が少なく、水不足が心配されています。この機会に一度、暮らしの中の水について考えてみましょう。



みどりの少年団の結団式が五月七日、駒ヶ嶺小学校で行われました。

みどりの少年団は自然とのふれあいを通して、緑を受する人間性を養おうと昭和五十一年四月、駒ヶ嶺小学校の六年生で結成、これまで校内の緑化活動や湧ノ巣ダムわきのみどりの広場の手入れなどを行ってきました。

結団式には、新たに団員となった六年生三十名が緑のネッカー「みどりの少年団の結団式。団長の木村君が力強く宣誓。

**緑を愛する人間に
駒ヶ嶺小学校で
みどりの少年団の結団式**



「寿大学」が四月二十四日から開講しました。この大学は、町のおとしよりたちを対象に毎年公民館が開講しているもので、今年には二百名を超す受講申し込みがありました。

**各種学級開講
寿大学
婦人学級**

フに緑の帽子という服装で出席、みどりの少年団育成会会長の橋本町長、浜須原町林業事務所所長の祝辞を受けました。また、泉の木の「ケヤキ」と町の木「マツ」が記念品として贈られ、団長の木村君が力強く誓いのことばを述べました。

▲講演にききいる寿大学の受講生

開講式は午前九時三十分から老人憩の家で行われ、受講生七十名が出席しました。式では主催者の開講あいさつと、一年間の学習内容を検討する学級運営委員を選び、ついでに加藤住民課長の「町の高齢者施策」と題する講演をされました。

寿大学は来年三月まで、趣味と生活、健康管理など十回開講されます。

一方、婦人のかたを対象とした「婦人学級」も、五月二十五日から開講しました。開講式は午前九時三十分から公民館大教室で行われ、県婦人教育指導員の鈴木ハナ先生の「期待される婦人のあり方」と題する講演をされました。

公民館では、このほか若妻学級、青年学級、生花教室なども開設しており、開設月日等は広報しんち号外(旬報)でお知らせしますので、多数ご参加ください。

野球リーグ結果表

第1週 4月29日			
球友クラブ	8 - 2	カーペンターズ	
タイガーズ	10 - 5	スカイファイターズ	
役場	7 - 4	サンフラワーズ	
STクラブ	5 - 2	ホワイトスターズ	
済民ユニオン	18 - 0	フェニックス	
第2週 5月20日			
役場	8 - 4	カーペンターズ	
STクラブ	19 - 2	フェニックス	
カージナルス	5 - 3	スカイファイターズ	
済民ユニオン	9 - 2	サンフラワーズ	
ホワイトスターズ	7 - 6	タイガーズ	

新地歌壇

「鹿狼山吟行」

若葉萌え樺大樹のかたへなる
湯神の祠ぬれて鎮もる 三宅 康

鹿狼湯の窓辺に見ゆる春雨の
あがりて今朝は緑つやめく 佐藤 利子

散りゆくかむ風情さびしも遅桜
雨に打たれし鹿狼の山に 目黒ます代

山吹の咲き盛る径登りつつ
かすかに我は山鳴りをきく 宮西 とく

小雨降る鹿狼の宿は静もりて
若葉の庭に滝の音きく 小野 義男

鹿狼嶺におそき春あり淡々と
霧をまとひし山桜見ゆ 太田智恵子

去年も来し鹿狼の湯宿今年また
雨にけむれる山桜見る 広川美抄子

新緑に匂ふ鹿狼の湯の宿は
谷間に残るおそ桜あり 荒 たまじ

春雨にうたれて咲きし山吹の
花のわびしく風にゆらぎぬ 横田八重子

葉桜に音もなく降る雨の丘
見下す里は霧深きなか 佐藤 一汀

若葉萌ゆる鹿狼の嶺は雨けぶり
老いうぐゑすの鳴声やまず 目黒美津英

姪をいたむ 三宅 康

息づかひ未だあることくみづみづし
面みつむれば血の動くらし
みなぎらふ望の月夜はすがすがし
母となりきて子と遊ぶらむ
たなぐもる静けき日なり芽吹きみし
つつじをゆらしたかき海鳴り



**年金だより
無年金者に特例納付**

一時の思い違いや、経済上の都合などで、国民年金に当然加入するはずなのに今まで加入しなかった人に、最後の加入チャンスが与えられています。

この人達は、去年の7月1日から、来年の6月30日までの2年間に加入の手続きを済まし、滞納していた保険料を納めることができます。

滞納保険料額は、1ヵ月につき4千円の割で納めてください。それでも、資格期間を満たさない人は、引き続き保険料を納めていくと、老齢年金の受給資格が認められます。

この申出のできる人は、明治44年4月2日以降の生まれで、国民年金へ当然加入するはずの人です。任意加入の人には適用されません。

くわしくは、役場住民課へ。

定期検査日程表

月日	時間	場所	対象地区
6月18日(月)	午後1時30分 ～午後3時	農協福田支所	福田
6月19日(火)	午前9時30分 ～午前11時	役場	新地
	午後1時30分 ～午後3時		

※検査日当日、はかりの他検査通知書と印かんをご持参ください。

定期検査合格証

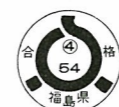

検定証印



☆定期検査を受けなければならない計量器—天びん、棒ばかり、皿手動ばかり、台手動ばかり、指示ばかり、光電式ばかり等計量器に関するお問い合わせは、役場企画開発課又は福島県計量検定所(☎〇二四五—二一一—二一一内線三三三三)にご連絡ください。

**6月18・19日は
計量器の定期検査日です**

取引や証明に使われる計量器は、三年に一回、定期検査を受けなければなりません。今年が検査の年にあたり、左表の日程で行われます。

この検査は有料ですが、検査を受けなければ五万円以下の罰金に処せられますので必ず受けてください。

合格になった計量器には定期検査済証を封印し、合格証が貼付されます。また、不合格となった計量器には検定証印を消印し、不合格証紙が貼付され、使用禁止となります。

**6月7日は
計量記念日**

私たちの暮らしは、「計量」とは切っても切れない関係にあります。物を扱う場合をはじめ、料理をする時の温度やガス・水道・電気の使用量、通勤時間—など、私たちが「長さ」や「重さ」、「時間」「温度」をはかりながら、ムダのない合理的な生活を心がけています。

もし、この世に「計量」というものがなかったら、すべてカンで処理しなければならなくなります。日常生活のあらゆる面で、大きな混乱が起きることは間違いありません。

売られる商品は、すべて目分量で計られることになり、たとえば私たちが暮らすのは、「計量」とは切っても切れない関係にあります。物を扱う場合をはじめ、料理をする時の温度やガス・水道・電気の使用量、通勤時間—など、私たちが「長さ」や「重さ」、「時間」「温度」をはかりながら、ムダのない合理的な生活を心がけています。

交通反則金の納め方

スピード違反一万円、信号無視六千円、駐車違反五千円—車を運転されるかたは、反則金についてよくご存じだと思います。無免許運転や酒酔い運転などは別ですが、それ以外の交通違反をした人は、この反則金を納めることによって、刑事裁判や家庭裁判所の審判を受けずに済みます。

ところで、この反則金は、銀行や郵便局に払い込むのですが、その後これらのお金がどのように使われているのか、ご存知ないかたもおられるようです。

払い込まれた反則金は、全額いったん国庫に納められた後、交通安全のために、交通安全対策特別交付金(特交金)として、そのまま道府県、市町村に交付され、使途は法令で、歩道、ガードレール、道路照明をはじめ、横断歩道や道路標識などに使うよう限定されています。ちなみに、昭和五十二年度の町の決算では、八十三万九千円が交通安全対策特別交付金

として交付され、交通安全施設に使われています。

UHFでローカル番組をみよう

44ch NHK総合	46ch NHK教育	42ch 福島テレビ
---------------	---------------	---------------

○この電波は、館前の新地テレビ中継所から出力3Wで送信されています。

おらせ



お忘れなく

児童手当の現況届

児童手当の受給者は、毎年六月中に「児童手当現況届」を、役場住民課に提出しなければなりません。なお、その年の六月以降、受給資格がなくなると思われる場合であっても同様です。

この現況届は、受給者の前年の所得の状況、養育の状況などを、毎年六月一日の状況について確認するための届です。

もし、この届を出さないと、引き続き受給資格があっても、六月分以後の児童手当の支払を受けることができなくなります。用紙は役場窓口にありますので、印鑑と健康保険証を持参して、必ず提出してください。

請求をお忘れなく
児童手当は、十歳未満の児童が三人以上あり、出生順に数えて三人目(中学卒業前)以降の児童

アコアコのおじさん

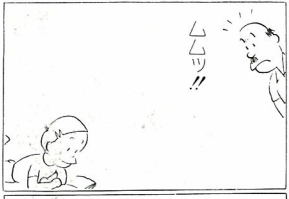

今月の納税

町県民税 第1期

ご存知ですか?

県政相談コーナー

県などの仕事についての苦情、要望、問い合わせ、生活上のなやみごとの相談は、県政相談コーナーをご利用ください。取扱いは無料です。

相談は面接、電話、手紙のいずれの方法でも結構です。

相談先 福島県原町合同庁舎内
相双行政事務所
県政相談コーナー

住所 原町市錦町一三〇
電話 (〇二四四二) 二一五一—
内線二〇四、二〇六、二〇九

申請はお早めに

国保の高額療養費

高額療養費の請求をまだされていないかたは、いけません。

高額療養費は、同じ人が同じ月内に同じ病院にかかり、医療費の自己負担額(三割分)が三万九千円を超えた場合、その超えた額を国保で支払うものです。

受領証と保険証、認印を持って役場窓口で申請してください。手続き後、約二カ月で支給が受けられます。

なお、入院、通院、歯科、看護

料、補装具等は別々に計算しますので、合計して三万九千円を超えても該当しません。

住民課

自衛官募集

自衛隊では、次のとおり陸海空の自衛官を募集しています。

◇応募資格
十八歳以上二十五歳未満の日本国籍を有する男女子。

◇試験
筆記試験、身体検査、口述試験

◇合格発表
合格者には試験後おおむね一カ月以内に採用予定通知と入隊案内を送ります。

◇給与等
初任給—八万五千八百円。
賞与は年三回、計五カ月分、その他各種手当が支給されます。

くわしくは役場住民課又は原町募集事務所(〇二四四二)三、四七二(一)にお問い合わせください。



四月届出

▽出生(届出は十四日以内)
おめでとうございます。

裕子	荒	正治	明地
竜一	加藤	春雄	岡
裕公	村井	三男	釣
昭広	川勝	昭二	今泉
由香	加藤	茂	新地町
千春	佐藤	敏夫	岡
有希子	小泉	睦男	杉目
一智	飯土井	繁勝	今神

▽死亡(届出は七日以内)
おくやみ申しあげます。

星	菊雄	73	藤	崎
森	包雄	79	渡	民
荒	浩三	54	木	崎
荒	政雄	82	沢	口
今野	つね	84	岡	
菅野	芳子	45	菅	谷
荒	加代子	17	作	田

町長日誌

- 四月
- 12日 新地町農業協同組合総代会
- 13日 遠藤内科医院落成式 新地養蚕組合総会 古館公園観桜会
- 14日 県営ほ場整備新地第二地区打合せ
- 18日 町土地改良区理事会及び総代会
- 19日 町土地改良区水利委員会
- 20日 消防団春季検閲式
- 24日 県ワクチン協会理事会
- 26日 町補導委員会総会 相双土木促進協議会総会
- 27日 民生委員会 社会福祉協議会
- 28日 相馬地方教育委員会大会
- 五月
- 2日 臨時議会
- 7日 みどりの少年団結団式
- 8日 相馬地方町村会
- 10日 県青果物補償協会理事会

編集後記

▽広報六月号をお届けします。今月は初夏から真夏への移り変わり季節、体調をくずしやすい時期でもあります。十分ご注意ください。

▽五頁ではゴミ問題を取りあげましたが、鹿狼山だけでなく、町内のあちこちに不法投棄されるゴミはあとをたちません。自分一人はと気が持ちますが、しいてはゴミの山……ということにもなりかねず、町民の良識を期待してやみません。