



広報

しんち

新地町民憲章

1. ふるさとの海と山を愛し、
美しい町をつくります。
1. 互いに助け合い、
心の豊かな町をつくります。
1. 健康でしごとにはげみ、
希望に満ちた町をつくります。
1. としよりを敬いこどもを愛し、
明るい町をつくります。
1. 郷土の歴史を大事にし教養を高め、
文化の町をつくります。

資源保護のため再生紙を使用しています。

第247号
平成4年
1月



飛躍の年!

21世紀へ羽ばたけ 子供たち

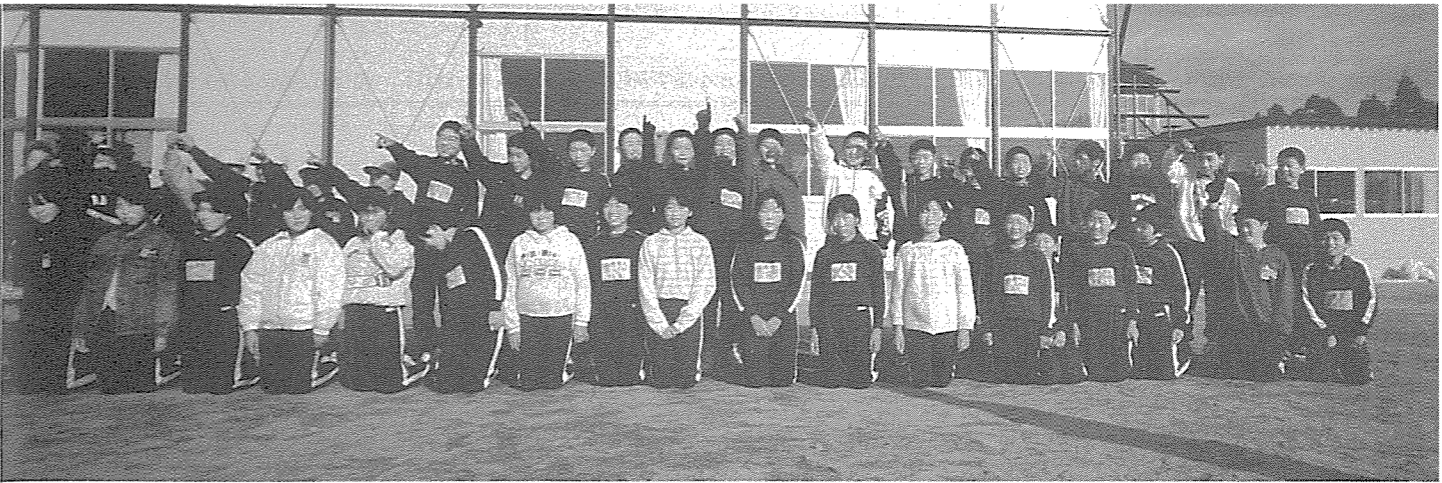

▶ 輝く新春、いい年になあれ
新地小学校六年生のみなさん。

諸施策を積極的に推進

町長 荒 和 英

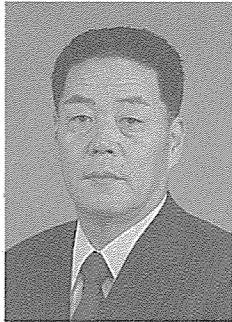

町民の皆様、明けましておめでとございます。
新しい年の門出に当り、皆様の御多幸をお祈り申し上げます。

ますとともに、日ごろ町政に寄せられています御支援、御協力に對して、心から感謝申し上げます次第であります。
昨年は、八月以降の異常低温、長雨日照不足等による不順天候に伴い農作物全般に被害が発生し、特に稲作は大きな被害となり、農家経営に深刻な影響を与えたことに對し、農家の皆様には心からお見舞いをお寄せ申し上げます。
町といたしましては、被害の状況をふまえ、農家経営安定資金の確保を図る等、総合的な農家経営安定対策をすすめておるところであり、今年はこのことを乗り越えて、明るい年になるよう期待いたします。
今年の地方財政を取り巻く情勢は、バブル経済の崩壊により景気が減速傾向にあること

から非常に厳しいものがありますが、平成四年度は電源立地促進対策交付金事業の実施農村総合整備モデル事業等生活関連施設の整備、新地小学校改築事業の二期工事事業、特別養護老人ホームの建設等諸事業、諸施策を積極的に推進し、二十一世紀に向けて「調和のとれた活力ある住みよい町」をめざし努力してまいります。
町民各位の尚一層の温かいご理解とご協力を賜りますようお願い申し上げます。新年のごあいさついたします。

実りのある町づくりを

町議会議員 寺 島 洵 一

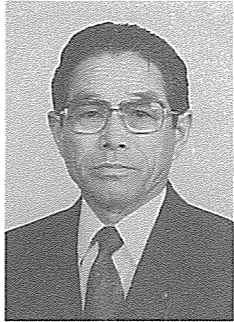

新年おめでとございます。
新春を迎え町民皆様のご健康とご多幸を心からお祈り申し上げます。

昨年は統一地方選挙による新しい議会構成のもとで、議員一同決意を新たに町政進展のため努力いたして参りましたが、その間皆様から格別のご支援、ご協力をいただき、衷心より感謝申し上げます。
さて好景気は史上最長といわれておりましたが昨今減速傾向になり、そのため税収の伸びの鈍化による大幅な歳入減が見込まれるなど、平成四年度国の予算は歳出面で圧力が一段と強まる厳しい傾向のようであり、
しかし本町としては、火力発電所も昨年八月、二号機が繰上げ着工され、電源三法交付金による町づくりも一段と進展される見通しであり、更に総合計画に基づいた各種事業も着実に進捗を見ており

喜ばしい限りではありますが、現実には町づくりは一步踏み出したばかりであります。
このような情勢のなかで今後は、国際化、高齢化、情報化の時代に適確に対応しながら、実りのある町づくりを進めることが何より大切であり、議会といたしましては、二十一世紀に向けて「住みよい快適な田園都市」の実現のため鋭意努力する決意でありますので尚一層のご支援とご協力を賜りますようお願い申し上げます。新年のごあいさついたします。

新春の私 私の健康・今年の抱負

健康に感謝

木村はるよさん (洪民)



サル年生まれなので今年八十四歳になります。今のところどこも悪いところがなく、足が痛くなったりときは自分でお灸をすえて直してしまおうので、医者にかかったことはありません。毎朝七時三十分起き、夜は七時三十分に入ります。
ご飯は、朝昼晩ともご飯茶碗に一杯、味噌汁は朝だけで

しょっぱい物は食べません。朝食を終えたら近所を一回りして日課です。塚ノ部まで行ってゲートボールに参加することもあります。後は、家の回りのごみ燃やし、風呂焚きは私が持ちきっています。
楽しみはテレビで水戸黄門などの時代物や、相撲です。健康の秘訣は、歩くこと、木葉拾い、よけいな事を考えないことです。

農業一筋に

佐藤 義 臣 さん (中里)

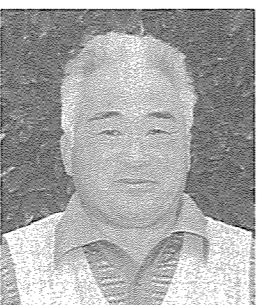

農業といっても、私はもう農業者年金受給者ですし笑、でも毎日田や畑で働くのが一番の健康の秘訣だと思います。田んぼの他には加工トマト(農協部長)やイチジク栽培、豚一頭、めん羊五頭飼っています。動物はたい肥とりと、私の晩酌代になればという程度です。イチジクは二反ほど作り出荷しますが、昨年は長雨で成績は良くなかったですね。でも、町の特産品として何かほしいと思いますので、イチジク加工に期待をしています。

この年で農業が出来るのも、機械化されてきたからでしょうが、先が全く見えません。しかし、飽きないでやるのが、また農業ではないでしょうか。

ゲートボールの効用

寺島 桂 一 さん (駒ヶ嶺町)

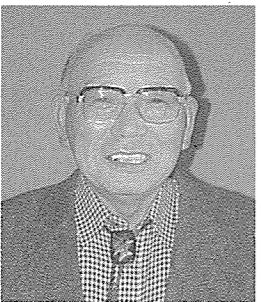

年をとってくると、特に男性は孤独になりがちです。みんなと交わって情報の提供や収集をし、交流の輪を広げることがボケ防止になります。おいしい物を食べエネルギーを発散しないで、また食べるから体に悪い。運動をする。一日一万歩を歩く。日光浴をする。
ゲートボールは三十分で五百歩歩きます。午前中四回す

ると二歩歩くのです。エネルギーを分散し、日光を浴びて運動をする。だからお腹がすいて晩酌もご飯もおいしくなる。これが、健康に一番良いのではないのでしょうか。
若い人にも話しますが、お年寄りはお年寄りなりの働きがある筈。元気で動いても良かった方が、お嫁さんも安心して仕事に行けるんじゃないですか(笑)。

平成2年国勢調査結果(確定)

人口八千九百四人で微増

世帯数は二千五百五十四世帯

平成二年国勢調査の人口、世帯数などが確定しました。人口は昭和六十年と比較し、二十八人増(男七人増、女二十一)の八千九百四人、また世帯数では九十世帯の増で二千五百五十四世帯で確定しました。

人口と世帯数の町の計数による概要は既に昨年「広報しんち」一月号で公表していますので、今回は年齢構成についてお知らせします。

若年層減少、高齢化一段と拍車

また、十五歳未満の人口がこの五年間で二百二十七人(二・四%)減少しています。

この原因は結婚難に加え、出産適齢人口の減少による出生児の減少などが考えられます。それから特徴的なことは、人口ピラミッド(図)をみていただくとわかるのですが、十五歳から十九歳がピークで二十歳から二十四歳の年代の人口が大幅に減少しています。これは、就職や進学などにより当町を離れるためで、この年代の若者たちをいかに地元に着させるかが、今後の町づくりの大きな鍵と考えられます。

年齢構成は表一・二のとおりで、十五歳未満の年少人口千七百六十七人(九・九%)、十五歳から六十四歳までの生産年齢人口が五千五百二十二(六六・一〇)、六十五歳以上の老年人口が千六百十五人(二八・二%)となっています。

年齢別を五年前の昭和六十年実施時と比べ老年人口は実に二百三十人(二六・六%)増え、特に八十歳以上人口が百人(五十%)増と一段と高齢化社会が進んでいることを示しています。

図1 年齢(5歳階級)男女別人口グラフ



表1 年齢(各年齢)男女別人口表

年齢	男	女	総数	年齢	男	女	総数
0~4歳	230	237	467	55~59歳	262	318	580
5~9歳	316	309	625	60~64歳	299	322	621
10~14歳	343	332	675	65~69歳	220	302	522
15~19歳	325	332	657	70~74歳	195	262	457
20~24歳	186	172	358	75~79歳	137	193	330
25~29歳	187	215	402	80~84歳	86	125	211
30~34歳	282	265	547	85~89歳	23	45	68
35~39歳	358	310	668	90~94歳	7	18	25
40~44歳	387	330	717	95~99歳	1	1	2
45~49歳	260	217	477	100歳~	-	-	-
50~54歳	243	252	495	総数	4,347	4,557	8,904

表2 年齢3区分別比較表

年齢別	平成2年			昭和60年			増減の数・率					
	男	女	男女計	男	女	男女計	男	増減率	女	増減率	男女計	増減率
15歳未満	889	878	1,767	1,022	972	1,994	△133	△13.0	△94	△9.7	△227	△11.4
15歳~64歳	2,789	2,733	5,522	2,739	2,758	5,497	50	1.8	△25	△0.9	25	0.5
65歳以上	669	946	1,615	579	806	1,385	90	15.5	140	17.4	230	16.6
(65歳~79歳)	552	757	1,309	509	672	1,181	43	8.4	85	12.6	128	10.8
(80歳以上)	117	189	306	70	134	204	47	67.1	55	41.0	102	50.0
計	4,347	4,557	8,904	4,340	4,536	8,876	7	0.2	21	0.5	28	0.3

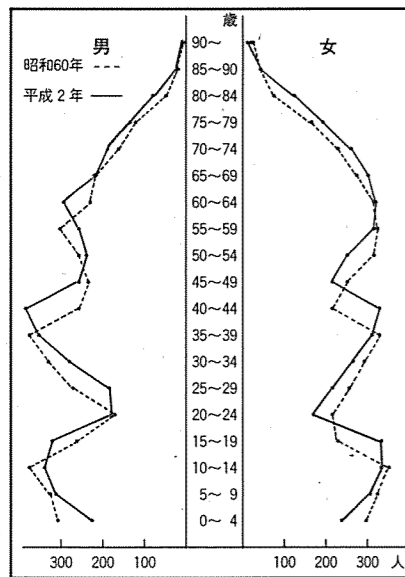
国勢調査の調査結果については、今後の町づくりに向けて高齢化社会の福祉政策はもとより、道路、学校、公園など市町村の行財政計画をたてるための資料や、その他多くの計画の基礎資料として活用されます。

平々凡々の幸せを大事に

高橋 八重さん (杉目)



結婚して新地町に住んでも十七年になりますが、いまだに青森弁が抜けないね、っ

て言われます。新地は青森と比べると暖かくて雪が少なく、とても過ごしやすいですね。あと思えます。山や海が近いし食べ物もおいしいです。

子供は高校生と小学六年の息子がいますが、二人とも野球部に入っていて、兄の方はジャンボなんて言われています。子供たちも手を離れてきたので、私も始めました。

主人は、今年「後厄」なので健康が一番の気がかりです。家族四人が健康で、そして平々凡々の幸せを大事にして生きたいと思っています。

第二の人生を 楽しく

木村 孝行さん (浪民)

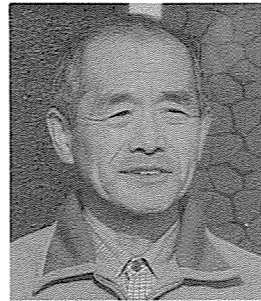

昨年二月に四十年間勤めた郵便局を、松川港郵便局長を最後に退職しました。自分でもそ

ろろ能力の限界を感じてきましたし、仕事を離れて第二の人生を歩きたいと思いました。今は野菜づくりなどを楽しみなが、なかなか難しいものですが、なかなか難しいものですが、年々も丈夫で楽しく生きたいと願って、三年前前から駒ヶ嶺公民館で社交ダンスを習っています。

新地町も総合計画をつくり人口二万三千人を目指し、住み良く希望をもって働ける町づくりを進めているようですが、それを見守りながら、平穏に余生を生きていきたいと思っています。

良い写真を 提供したい

加藤 孝夫さん (下真弓)



写真店を開いて、今年で三年目になります。四十歳すぎからの脱サラでしたから、

最初は不安で夜眠れない日もありました。家族は以前は脱サラに反対していましたが、今回賛成してくれたのが一番の救いでしたね(笑)

やって良かったと思うのは、写真が出来たときお客さんに喜んでもらえることです。ただ、名前と顔が一致しない時はわるいと思います。早く名前をおぼえ、また、カメラをやっている以上自分でもいいものを撮ってみんなに写真の技術を教えられようになりたいと思っています。

明るい家庭を 築いて

野地 律子さん (沢口)



結婚して相馬駅近くに借家していましたが、平成二年十二月に主人の実家のそばに家

を建てました。相馬から比べると不便な面もありますが、二人とも仕事柄不規則で夜勤もあるため、両親の近いところが何かと便利だし、また、新地生まれだから、新地で暮らしたいと思っています。

目の前でキジの親子が歩いていたり、タヌキやキツネを見かけたり(笑)、でも静かでも落ち着きます。

できるだけ主人の休日と合わせて休みをいただいています。これからは二人で力を合わせて、明るい家庭を築いていきたいと思っています。

20歳の祝い盛大に

町体育協会が創立20周年

岩淵さんら 功労者十六人を表彰

町体育協会(森正之会長)の創立二十周年記念式典・祝賀会が、十二月一日、農村環境改善センターで開かれ、二十年の歩みを振り返るとともに、功労者十六人を表彰しました。

同協会は、町制施行した昭和四十六年八月十六日に誕生し、現在十五団体が加盟しています。

式典には会員、功労者、来賓など約百人が出席、森会長が「今後さらに努力を重ね、平成七年のふくしま国体に向け、本協会の一層の充実を図り、出場選手の育成に尽くしたい」とあいさつした後、功労者十六人を表彰しました。

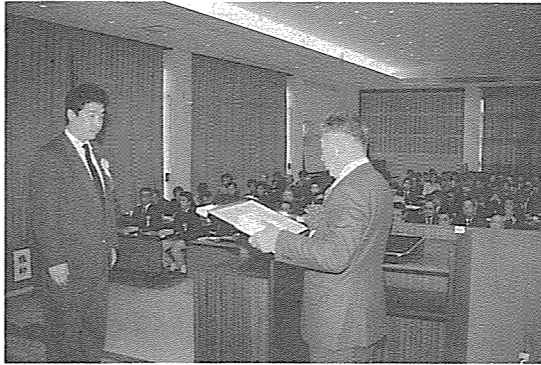

森会長から表彰される功労者の小泉浩さん

来賓祝辞では荒町長、寺島町議会議長が町のスポーツ振興に寄与してきた体協の功績に感謝し、さらに活発な活動を呼び掛けました。受賞者代表の岩淵一夫さん(杉目)の謝辞の後、新地小ブルーハリケーン(社会体育優良団体)の社会体育優良団体文部大臣賞伝達式が行われました。



祝賀会に相馬太鼓保存会が特別出演

続いて記念講演会が開かれ、近藤義忠宮城教育大教育学部

教授が「心とからだの健康づくり」のテーマでスポーツの重要性を訴えました。式典終了後、祝賀会が開かれ、参加者は杯を交わして二十周年を祝い合いました。受賞者は次の通りです。

(敬称略)

三國孝之(高田)、岩淵一夫(杉目)、西方市郎(駒ヶ嶺町)、中津川和正(岡)、渡辺勝男(沢口)、吉村光男(埴浜)、早川正義(岡)、目黒庄治(釣師)、荒司(作田)、森幹市(菅谷)、森信(大戸浜)、小泉浩(新地町)、水戸俊二(新地町)、三島和夫(釣師)、伊藤春海(釣師)、目黒秀明(菅谷)

平成4年度転作等目標面積

一八四〇〇が配分(前年度より三七〇〇減)

水田農業確立対策(後期三年目)における平成四年度転作等目標面積は一八四〇〇で、今年度より三七〇〇減となりました。

●平成4年度の概況

転作等目標面積	1840ha
他用途利用米うるち	2818.5俵
(転作等目標面積の内数)	
米穀事前売渡申込限度数量	
うるち	42,493俵
もち	126俵
計	42,619俵

トピックス

トピックスは、町内の話題をレポートするコーナーです。みなさんのまわりにある話題を、企画振興課☎62-2111までお寄せください。



町のアイドル

田村隆行くん(平成元.2.17生・小川)

逆さいちようを美しく

高田神楽保存会

「あれほどの名木をほっておくのはもったいない」という会員の声があつたので、整備を始めて三年になります。同神楽保存会が高田神楽の継承を通して厄払い、地区いも煮会など地域のリーダーとして活躍しています。



高田神楽保存会(八巻昌一会长員三十名)が、十二月十五日の早朝、逆さいちよう周囲の草刈り、落ち葉拾いなどを行いました。その後、竹沢幸男さん(高田)の指導で作成した全長十五メートルのジャンボしめ縄をいちょうにしめました。

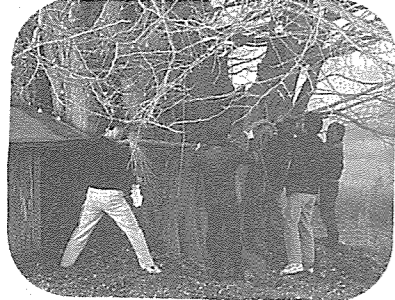

「新地チーム」

全国ゲート大会

準優勝

全国スポーツレクリエーション祭くまもとゲートボール大会



全国スポーツレクリエーション祭が、十一月九日から十二日にわたり熊本県で開催されました。ゲートボール大会には全国から九十六チームが出場。福島県代表として参加した「新地チーム」は第四位グループで決勝まで進み、見事、準優勝しました。参加した皆さんは、各県選手団と交流の輪を大いに広げられました。

牛乳パック再利用で

はがきを作成



町婦人学級が、十二月一日、農村環境改善センターで牛乳

パックを利用した紙すきに挑戦しました。相馬市公民館職員の小林久美子さんの指導で一枚のパックからはがき四枚から五枚をすいてきました。参加した荒川佳子さん(中島)は「牛乳パックの再利用として行っただけですが、思ったよりうまく出来ました。このはがきは、年賀状として使用するつもりです」と話していました。

もちつき大会で青少年健全育成

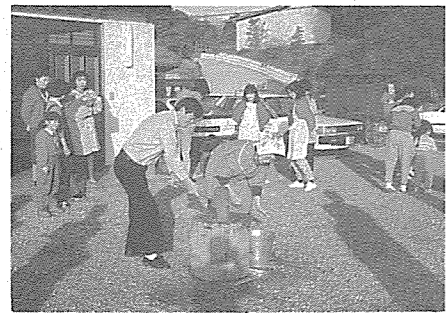

今泉地区青少年健全育成会(佐藤巳代治会長)が、十二月一日、今泉公会堂前でもちつき大会を開きました。育成会員や子供たち約百五十人が参加し、初めにお年寄りたちがしめ縄作りを披露。見事に出上がったしめ縄は、今泉地区全戸に配布されます。続いて、もちつき大会が行われ、あんこもち、雑煮などをふるまいました。

町民号

瀬戸大橋と四国路を行く

町民相互の交流と対話の町政を目的に、十一月二十六日から二十九日まで百七十二人が参加し、町民号「瀬戸大橋と四国路の旅」が行われました。

天候にも恵まれ、参加者は久々に会えた友人や職員とひざを突き合わせての交流に、思い出の多い四日間を過ごしていました。



夕ぐれに沈む瀬戸大橋での記念写真



太平洋を見おろす坂本電馬像で日本の夜明けに思いをはせる



車中での対話の中、四国路へ



数百本の松の庭園に感嘆



交流を深めた172人の大宴会



ユーモアたっぷりのガイドに疲れも忘れ金毘羅参り

喜寿の祝いに

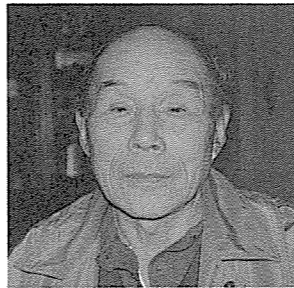

寺島 一さん(城内)

町民号は今回初めて参加させていただきました。春に目の手術をしたので健康にいま

ひとつ自信がなかったのですが、家内も一緒ですし、医師や看護婦も同行していたので、非常に心強く感じました。おかげで四日間とも体調も良く楽しい旅行となりました。天候も良く皆さん上着を脱いで歩いていました。私は用心して上着を着ていました。印象に残ったのは、瀬戸大橋でした。ちょっと一口では言い表せないほど感激しまし

た。金毘羅さんの階段は七百八十五段もあって昇れるかなあど不安もありましたが、案内人がベテランで、疲れたなあと思ったりして笑わされ、いろいろの間に一番上まで昇っていました。

いろいろな役職などをやって町民の方とつきあってきましたが、知らない人がいっぱいいて、新地も広いなと思いました。私にとって喜寿(数え年七七歳)の祝いの良い思い出になりました。

感激いつぱいの旅



日下美紗子さん(作田)

町民号に参加して友達がいっぱい出来ました。みんなに温かくされ、新地に住んでよかったです。どこに行っても「町民号ご一行様」の大きな歓迎の垂れ幕などがあり、みんな新地の町民という連帯感を感じてまいりました。

瀬戸大橋に入る前、バスガイドさんからトンネルの中で目を閉じてと言われ目を閉じ、開けてと言われて目を開けた。

ら、大橋と両面海のコントラストが素晴らしく、大変感激してまいりました。科学の粋をみせつけられたようで、もう声がありませんでした。四国は山また山という感じで、一坪くらいの小さな畑に野菜などを作っていました。そんな風景を見ていると、新地は恵まれているところだと改めて感じてきました。

四日間一緒だったガイドさんが、帰りには涙で言葉にならず、それを見ているうち私ももらい泣きしてしまいました。一緒に行った近所の人も翌日みえて、「ガイドさんに泣かれたねえ」が第一声でした。初めての参加でしたが、町民号でしか味わえない旅の素晴らしさを感じてまいりました。



樹種名 いちよう(別名、逆さいちよう)
 所在地 駒ヶ嶺字白薄22
 管理 高田地区
 樹齢 400年とも700年とも言われるが不明
 樹幹 根元は1本で途中から4本幹となる
 根回り…11.45m
 目通り…12.34m
 樹高 約23m
 その他 雄木で結実せず

大木の傍らに立ってじっと見ているとその樹の偉大さに圧倒されてしまうことがある。限りなく枝の広がりが高く太い幹とその幹肌、そしてがっちりとした大地をつかんだ根張り、それは過去何百年もの間地域のの人々に見守られながら、風雪に耐えてきた実績からくるものであろうか。

今回登場願う「逆さいちよう」もこんな樹の一本である。このいちようについては、逆さいちようの名前の由来とも

いちよう (銀杏)



いちようメモ

大銀杏冬の銀河をせきとめて (仙松)
 中国原産、いちよう科に属するが一属一種で科を形成するという珍しい植物である。雌雄異株で雌木にのみ実を結ぶ、銀杏のほか公孫樹、鴨脚樹とも書く。本のしおりに使うと紙魚(しみ)がつかないと言われているが、これは含まれているいちよう酸などのためとのことである。

12月のもえないゴミ収集状況

もえないゴミは、地区ごとに毎月15日~17日(日曜日や祭りに関係なく)に収集しています。収集日の朝8時30分まで、指定の場所にルールを守って出しましょう。

収集場所	収集できないゴミ			収集場所	収集できないゴミ		
	完全収集	出しおくれ	記名なし 分別不良等		完全収集	出しおくれ	記名なし 分別不良等
15日収集地区	作田公会堂前	◎		16日収集地区	原富倉公会堂前	◎	
	田農協倉庫前	◎			富倉内集会所	◎	
	作田公会堂西側	◎			駒ヶ嶺河原一宅前	◎	◎
	坪浜公会堂西側	◎			上ノ町八巻宅北側	◎	
	釣師北水防倉庫前	◎	◎		新町遠藤商店前	◎	
16日収集地区	大今泉藤商店西側	◎	◎	17日収集地区	沢口公会堂前	◎	
	戸森商店東側	◎	◎		口公火の見前	◎	
	駒ヶ嶺新林住宅内	◎			鉄炮町のバス停前	◎	
	城金子坂集会所東側	◎			大上真弓十字路北側	◎	
	藤崎公会堂東側	◎			下真弓公会堂北側	◎	◎
里崎公会堂見前	◎		中木島住宅前	◎			
中木町用進住宅前	◎		町小川集会所	◎			
小川集会所	◎		菅谷公会堂	◎	◎		

(12月26日調べ)

意見や情報を

お詫の訂正

広報しんちでは、町民のみならず親しまれ、読まれる広報紙づくりのためみなさんからの意見やアイデアなどをお待ちしています。企画振興課(☎2111内線35)までお寄せ下さい。

お詫の訂正
 広報しんち十二月号(第二四六号)十頁「ご寄付ありがとう」の文中「荒コウさん」は「鈴木コウさん」、「寺島幹夫さん」は「寺島幹雄さん」の誤りでした。お詫びして訂正します。



お変わりありませんか
保健婦の健康火宅

歳月の流れは早く、三百六十五日も瞬く間に過ぎ去ります。さいわい今年ほうほう年この一日を健康について家族で話し合う日に当ててみてはいかがでしょう。

健康を話題にするにあたり、まず自分の顔を鏡に写してみて下さい。あなたのいろいろな内面が顔を出しているはずで、顔をよく観察することによって、心と体の健康管理がよくでき、また改善することもできます。そこで顔の観察のしかたについて述べてみます。

まず、上から額は人間の思考や感情などを制御する大脳皮質がちょうどその内側にあります。

人間の高等な感情の表現は額に現われると言われます。眉は人の気持を敏感に表現します。怒ったとき、緊張した

今年の健康を占ってみませんか



の状態が敏感に現われます。腫れたり、紫色になったり、しみができたりするようなどは体を休めましょう。

瞳は澄きっているのが健康な状態です。瞳がよどんでいるときやなんとなく落ちつかず定まらないときは、休養が必要です。

頬には笑筋というのがある。頬には縦じわができます。目は心の窓と言われているように、目は人の心の状態を示します。眼は腎臓機能と深い関係があります。

目のまわりの皮膚は、皮膚の中でも最も薄いところと言われています。(そのため血液

頬には笑筋というのがある。頬には縦じわができます。目は心の窓と言われているように、目は人の心の状態を示します。眼は腎臓機能と深い関係があります。

鼻は臭いを区別し、酸素をとり入れる器官ですが、得意なときは自然に鼻が高くなり、悲観したり、意気消沈すると鼻のまわりは深いしわを作ります。すっきり生気を失います。

人の顔はみな同じではなく、また、同一人の顔も内面の変化とともに変わります。

今年自分の顔は勿論、家族全員の顔もしっかり観察してみましよう。

これからの健康づくりは、病気でないということだけでなく、ライフスタイルを健康なものにしていく時代です。



佐藤かおりさん(今泉) S40.6.7生・血液型O型・双子座

☆こんにちは。お勤めはどちらですか。
 ○相馬共同火力発電株式会社
 に勤務しています。
 ☆休日は何をしていますか。
 ○完全週休2日制なので、けつこう自由に時間をつかえますので友達と仙台でショッピングやドライブ。冬はスキーにいく予定です。
 ☆その他趣味は何ですか。
 ○会社や町のバトミントンクラブに入っています。水・金曜日は青少年ホームで練習していますので皆さんも気軽に参加して下さい。今年、海外などいろいろなところに行ってみたいですね。
 ☆昨年十二月に、町で売りに出した「いちじくワインの味見会」に行ってきた。(ありがとうございました。)

うですが。
 ○女の人の口に合うワインということのようで、会社から二名参加させていただきました。いちじくワインはとてもおいしくて、きつと町の特産品になるだろうなと感じてきました。
 ☆理想の男性のタイプは。○やさしくてたよれる人が理想ですね。
 ☆町に対する期待は何かありますか。
 ○スポーツが好きなので大きな体育館があればと思います。そうすればいろいろなスポーツも楽しめ、またいろいろな人と交流も出来ると思うのです。

消息

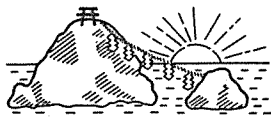

11/21~12/20

届出

出生 (届出は14日以内に) おめでとございます。

Table of birth records with columns for child name, parent name, and address.

死亡 (届出は7日以内に) おくやみ申し上げます。

Table of death records with columns for name, age, and address.

平成 四年は申年です。サルは、桃太郎やサルカニ合戦にも登場する、おなじみの動物です。

今年は申年



日本 ニホンザルです。顔とおしりの赤い、おなじみのサルです。

平成 四年は申年です。サルは、桃太郎やサルカニ合戦にも登場する、おなじみの動物です。

今月の納税等 (Tax notices for January, including municipal and national taxes.)

ところどころで 最近、野生のニホンザルを見る機会が多くなりました。

人口 & 世帯 (Population & Households) statistics for December 1st.

- 町長日記 (Mayor's Diary) entries for 11th and 12th months.

こちら編集室 (This is the Editor's Room) - A collection of editorial notes and news snippets.