

SHINICHI

新地

6

広報

ああ

人類の道程は遠い

そしてその大道はない

自然は子供達が全身の力で拓いて行かねばならないのだ

歩け、歩け

どんなものが出てきても 乗り越えて歩け

この光り輝やく風景の中に 踏み込んでゆけ

僕の前に道はない

僕の後ろに道は出来る

【出典『道程』高村光太郎】



どこかに通じてゐる大道を僕は歩いてゐるのぢやない
僕の前に道はない

僕の後ろに道は出来る

道は僕のふみしだいて来た足あとだ

だから道の最端にいつでも僕は立つてゐる

むざんなこの光景を見て

誰がこれを生命の道と信するだろう

それなのに

やっぱりこれが生命に導く道だった

そして僕はここまで来てしまつた

このさんたんたる自分の道を見て

僕は自然の広大ないつくしみに涙を流すのだ

生命の意味をはつきりと見せてくれたのは自然だ

さめよ、さめよと叫んだのは自然だ

これこそ厳格な父の愛だ

にわかには眼前にあるものは光りを放射し

空も地面も沸く様に動き出した

そのまに自然は微笑をのこして僕の手から

永遠の地平線へ姿をかくした

高村光太郎の作品の著作権保護
期間は満了し、現在はパブリッ
クドメインとなっています。

一一 本松市出身の画家・
高村智恵子の夫で、

『智恵子抄』の著者として

も福島県と縁の深い詩人・

高村光太郎の詩『道程』。

大正3年に書かれたこの

詩は、高村自身の戦争体験
が背景にあると言われてい
ます。戦争などによつて、
危機的状況にあつた日本に
おいても、自分たちの力で
歩み出していかなければな
らないという思いのこもつ
た詩として知られていま
す。

東日本大震災から立ち上
がり、前に進むとうとしてい
る現在の新地町と重なる部
分が多くあり、勇気づけら
れます。「どんなものが出
てきても乗り越えて歩け」
新地町は、今まさに復興へ
と歩み進めているところで
す。

復

興へ向けた動きのな
かでも、4月に常磐

自動車道南相馬く相馬間が
開通したことを受け、新地
町を含む相馬く山元間の開
通への期待が大きくなって

いきなり「歩け」といふ声につらめかれた
僕は武者ぶるひをした
僕は子供の使命を全身に感じた
子供の使命！

僕の肩は重くなつた
そして僕はもつたよる手が無くなつた
ただ この宇宙に充ちてゐる父を信じて
自分の全身をなげうつのだ

ああ
人類の道程は遠い
そしてその大道はない
自然は子供達が全身の力で拓いて行かねばならないのだ
歩け、歩け

どんなものが出てきても乗り越えて歩け
この光り輝やく風景の中に踏み込んでゆけ
僕の前に道はない
僕の後ろに道は出来る

【出典】『道程』 高村光太郎

おり、現在、町内の各所で
建設工事が進められていま
す。

また、相馬ICから東北
自動車道にアクセスできる
東北中央自動車道の整備も
進められており、常磐自動
車道とあわせた活用による
利便性の向上が期待されて
います。

利便性の向上は、地域経
済の活性化はもちろん、復
旧工事のための工事車両の
通行時間短縮、物流の効率
化などのメリットをもたら
します。道路はまさに復興
に向かうために必要な基盤
となります。

津波により壊滅的な被害
を受けた沿岸部の道路と、
地震により大きな被害を受
けた町内全域の道路の修復
をあわせて、町では、道路
の建設・修繕に取り組んで
います。

今回は、道路の被害状況
や、常磐自動車道・東北中
央自動車道の建設状況など
についてお知らせします。

震災により、流失や崩落などの被害を受けた町内の道路は1万m以上で、三滝川にかかる小塚橋や砂子田川にかかる曙橋、濁川にかかる釣師橋などの橋梁も10か所が流失しました。特に、沿岸部を太平洋と平行に走っていた主要地方道相馬巨理線は、津波のために大部分が流失し、現在も一部通行ができなくなっています。このほか、地盤沈下やマンホールの隆起などの被害は、ほぼ町内全域におよんでおり、修復にはかなりの時間がかかると見込まれています。町では、町民のみなさんの生活道路や避難道路を確保するため、工程を調整しながら作業に取り組んでいます。



建設課建設係

濱部 和宏 さん

(長崎県島原市)

復興支援として長崎県島原市から新地町へ。主に道路の復旧工事などに従事。



津波被害を受けた主要地方道相馬・巨理線



流出した釣師橋 (上)



応急修復された相馬・巨理線 (下)

には、長崎県島原市と諫早市からそれぞれ1名の職員に、応援に来ていただいています。島原市の濱部和宏さんは「新地町は、海と山に囲まれ、島原市と環境が似ています。被災した沿岸部の様子を見たときは、テレビで見っていたものとは違うと感じました」と話します。また、諫早市の宮寄修さんは「諫早市は、異なる特性をもった有明海、大村湾、橘湾の3つの海に面しており、水質保全には特に力を入れています。新地町に来て、津波被害を受けた沿岸部を見たときの心情は言葉に表せません。実際の作業に携わってみて、復旧の難しさを感じました。下水道の復旧にあたっては、



沿岸部の被災道路（写真は H23.4 に撮影したものです）



一日でも早く、道路やその下に敷設してある下水道などの設備を完全復旧させるため、現在、町の建設課

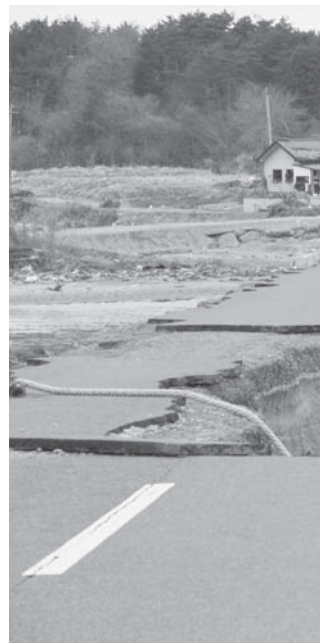

建設課下水道係
宮寄 修さん

（長崎県諫早市）

復興支援として長崎県諫早市から新地町へ。主に下水道の復旧工事などに従事。

復興計画や道路計画などとともに、将来を見すえた復旧をしないといけないと感じています」と話します。

東日本大震災による道路設備の主な被害状況

種別	道路			橋梁		
	路線名	実延長 (m)	被害延長 (m)	長さ (m)	数 (か所)	被害 (か所)
国道	6号	10,366	5,600	730	15	0
	113号	4,689	60	112	4	0
主要 地方道	相馬・亘理線	6,938	3,937	176	4	4
一般 県道	金山新地停車場線	6,434	623	37	3	0
	新地停車場釣師線	1,337	184	22	3	1
	赤柴・中島線	5,738	69	39	3	0
	相馬港線	1,101	28	0	0	0
町道		177,699	6,503	1,181	96	5

復興への道

ひとつつに。

平成26年度の開通に向け 常磐自動車道

沿岸部や町内の道路の修繕が行われているのと同時に、常磐自動車道の建設も進んでいます。

現在の建設状況などについて、NEXC O東日本相馬工事事務所にお話しを伺いました。

山元IC～新地IC (14.8km)

この区間では、用地取得がほぼ完了し、現在は橋梁やカルバートボックスなどの構造物の工事を行っています。また、一部では埋蔵文化財調査を推進しております。まもなく本格的な土工事が始まろうとしています。平成26年度開通の予定です。

新地IC～相馬IC (8.5km)

この区間では、用地取得がすべて完了し、土工工事や橋梁工事が最盛期を迎えようとしています。工事箇所周辺では、道路の形がわかるぐらいに進捗してきました。この区間も平成26年度の開通予定です。

相馬IC～南相馬IC (14.4km)

4月8日に開通しました。現在は1日あたり約4,000台の車両が、この区間を利用してきます。なお、この区間は9月30日の24時まで、全車通行料金の無料通行措置がとられています。

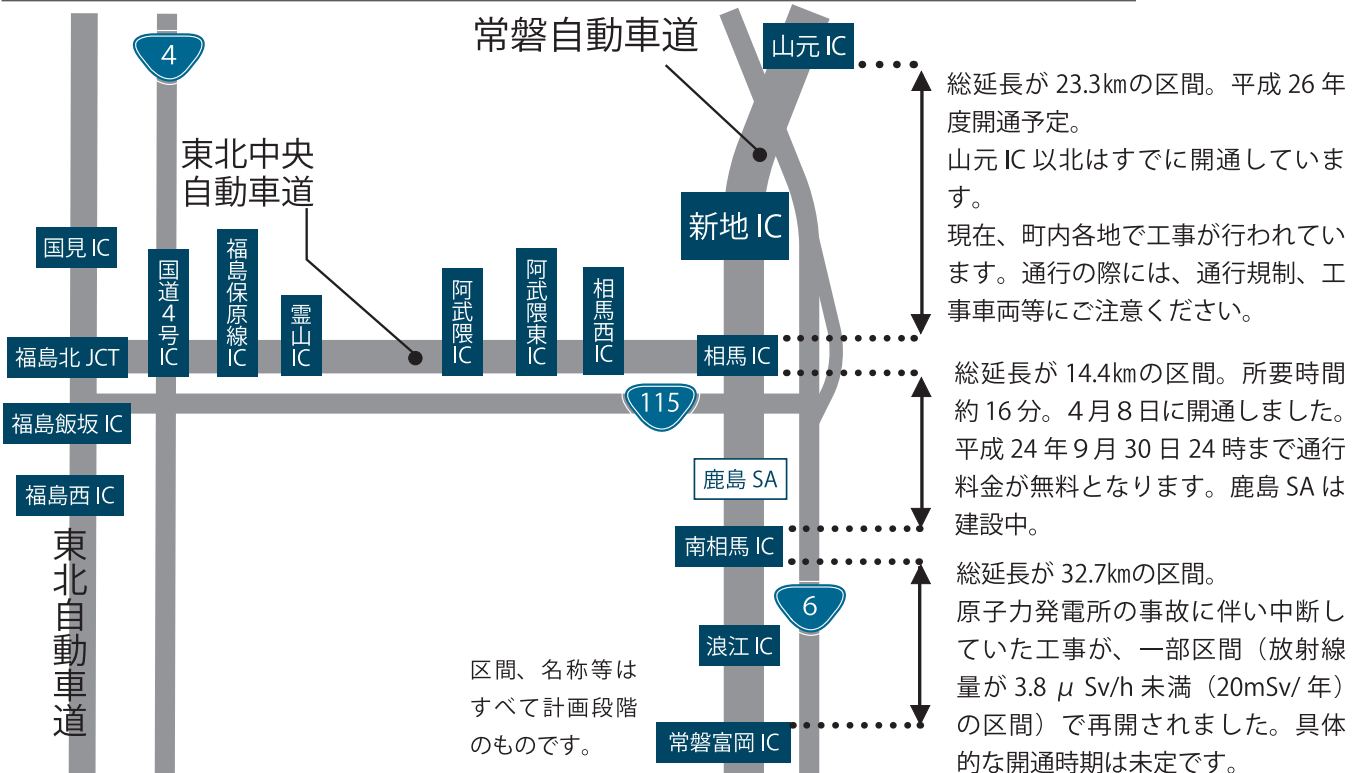

現在の常磐自動車道建設の様子



杉目地内



岡地内

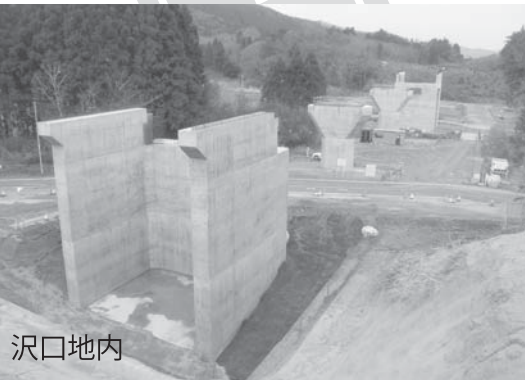

沢口地内



沢口地内

南相馬IC～常磐富岡IC (32.7km)

福島第一原子力発電所の事故に伴い設定された警戒区域内の箇所は、立ち入り制限により工事を一時中断していましたが、放射線量が $3.8\mu\text{Sv}/\text{h}$ (20m Sv/年相当) 未満の箇所では復旧・整備工事を再開しています。しかし、高線量地域では、環境省による除染モデル事業が行われており、工事再開の用途は立っておらず、この区間の開通時期は未定の状況です。

NEXC O東日本相馬工事事務所では「本来であれば平成23年度中に常磐富岡IC～相馬IC間 (47.1km) が開通する予定でしたが、1区間だけの開通となってしまうしました。これはNEXC O東日本としても非常に残念なことですが、今回の開通は浜通り地方の悲願である「常磐道の全線開通」の大きな第一歩であるものと思っております。今後も全線開通に向け、事業推進を図って参ります。地域の方々の引き続きのご

理解とご協力をよろしくお願いたします」と話しています。

復興支援道路
東北中央自動車道

また、相馬ICからアークセスでき、東北自動車道にもつながる東北中央自動車道 (相馬～福島) の建設も進められています。

昨年6月には、国の復興会議において、この道路が『復興支援道路』に位置づけられました。全長45kmの区間が復興支援道路とし

て整備が進められる計画です。10年以内の開通をめざしています。

復興へ ひとつに

これらの道路がひとつにつながることで、地域観光の活性化や物流の効率化による地域産業の振興、新規企業の進出や誘致企業の規模拡大など、町の振興につながる大きな効果が期待されています。

常磐自動車道橋梁名称が決定

未来の新地町へ 子どもたちの思い込めて

N EXCO東日本では、常磐自動車道建設に伴い、町内の立田川にかかる橋梁の名称を募集しました。町内の学校から217件の応募があり、加藤町長を委員長とする名称選考委員会で選考を行った結果、「新地きずな橋」が名称（最優秀賞）に選ばれました。

この名称の応募者は、大堀里桜さん、藤井里音さん、橋本拓海くんの3名（同一東京から新地町、仙台までつながる夢のある道路。物や人を運ぶためだけでなく、文化や交流を生みみず。そして、みなさんの思いのこもったこの橋が、町の復興への架け橋となります」と受賞者を称えました。受賞者は次のとおりです。

【最優秀賞】

「新地きずな橋」

大堀里桜さん（新地小4年）
藤井里音さん（新地小6年）

藤井 里音さん

「震災をきっかけに、絆の大切さを知りました。その絆のように固く、新地と相馬を結ぶ架け橋になってほしいと思い、この名前を付けました。絆の大切さも、この橋のこともみなさんに知ってほしいです」



大堀 里桜さん

「去年は大変な震災がありました。今年は一一人ひとりの思いのこもった絆があります。多くの方が絆を結び、新地町のみんなに笑顔がもどるように『新地きずな橋』と名付けました」



大内 基矢くん

「新地町のシンボルを入れた名前にしたいと思い『鹿狼の夢橋』と考えました。震災の傷跡もまだ癒えませんが、夢や希望があれば復興も早く進むと思います」

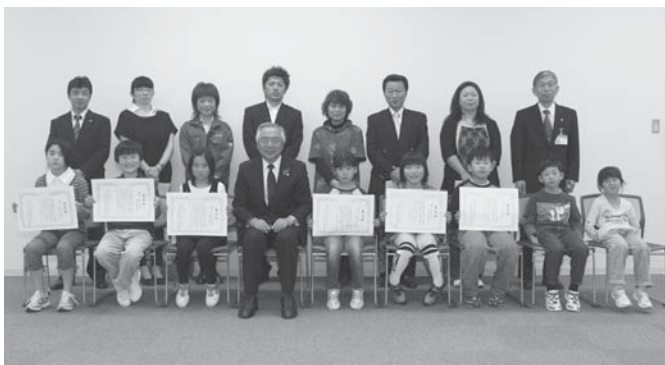
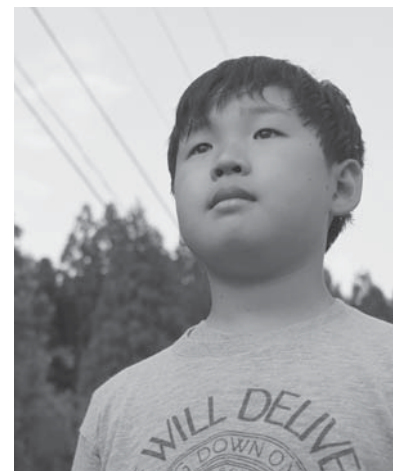

復興への架け橋に

命名 新地きずな橋



橋本 拓海くん

「震災で福島県は大きな被害を受けました。僕の住む新地町もそうです。一時は家族が離ればなれになり、会えない時期もありました。そのなかでも、家族との絆を大切にしたいと思い、この橋の名前を考えました」



早川 結希さん

「絆という言葉が新地町のシンボルになってほしいと思い『新地絆橋』という名前を考えました。今もまだ震災の怖い記憶が残っていますが、家族や友達の絆があれば大丈夫です」



渡部 愛佳利さん

「虹を見ると幸せな気持ちになれます。虹の七色に、夢・希望・未来・笑顔・安心・安全・幸せという意味・思いを込めて『新地虹のかけ橋』と考えました。この橋から新地町に七色の光を照らしてほしいです」

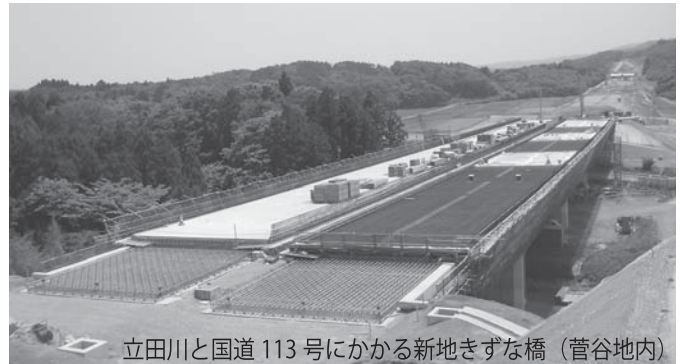

立田川と国道 113 号にかかる新地きずな橋（菅谷地内）

名称の応募) でした。

このほか、優秀賞として、早川結希さんの「新地絆橋」、大内基矢くんの「鹿狼の夢橋」、渡部愛佳利さんの「新地虹のかけ橋」が選ばれました。

表彰式は5月23日、町役場で行われ、受賞者のみなさんに加藤町長から賞状が、梅木秀郎NEXCO東日本相馬工事事務所長から記念品が贈られました。加藤町長は「常磐自動車道は、

橋本拓海くん(駒ヶ嶺小6年)

【優秀賞】

「新地絆橋」

早川結希さん(新地小3年)

「鹿狼の夢橋」

大内基矢くん(駒ヶ嶺小6年)

「新地虹のかけ橋」

渡部愛佳利さん(駒ヶ嶺小4年)





勤労青少年ホームをスタート。沿道に咲く満開の桜やタンポポを眺めながら、のんびりウォーキング。



折り返し地点の真弓清水で記念撮影。名水でノドを潤し、復路を出発。



ゴール後には、おいしい手作り豚汁を食べて体力回復。健康クイズで盛り上がりました。



健康ウォーク 自然の中を歩こう会

健康ウォーク「自然の中を歩こう会」が4月28日に開催され、約100名の方が参加しました。

このイベントは、町が新地町国民健康保険事業として、町民のみなさんの健康増進のために行ったものです。

参加者は、勤労青少年ホームを出発し、真弓清水を折り返し地点とする約7kmのコースで、ウォーキングに汗を流しました。沿道に咲く満開のサクラやタンポポなど、春を感じる花々が参加者を癒しました。

ゴールした後は、手作りの豚汁がふるまわれ、春の青空のもと昼食を楽しんでいました。

また、○×形式の健康クイズ大会も行われ、正解者には町の特産品などが贈られました。

道

まちの話題

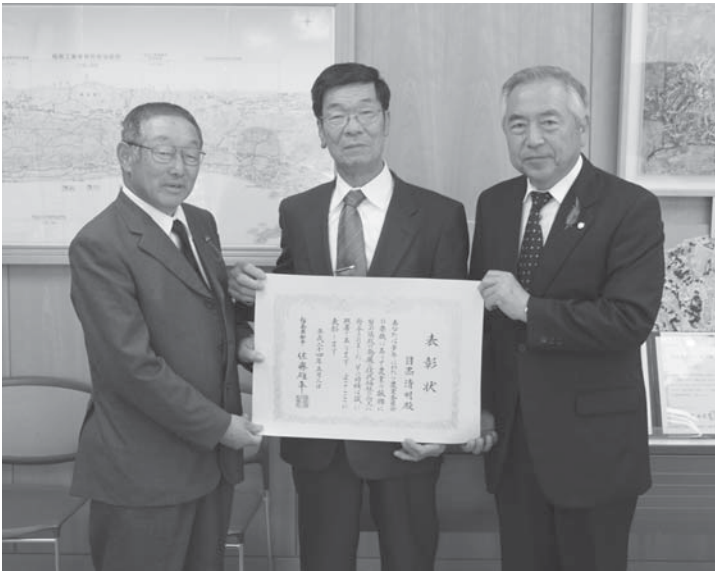

町長に受賞の報告をする目黒さん（中央）と
現町農業委員会の林功会長（左）

平成 24 年度知事表彰 目黒清明さんに知事表彰

さまざまな分野で功績を残した個人・団体に贈られる平成 24 年度知事表彰において、目黒清明さん（杉目）が知事表彰を受賞しました。農業の振興発展に寄与した功績が認められました。

受賞式は 5 月 9 日、福島市で行われ、佐藤雄平県知事から目黒さんに賞状が贈られました。

目黒さんは昭和 62 年から 18 年の永きにわたり、新地町農業委員会会長などを歴任し、農家の指導育成や関係団体の発展などに尽力されています。



宮崎県社会福祉協議会

このぼりに応援メッセージ

宮崎県社会福祉協議会から 4 月 26 日、宮崎県の児童クラブの子どもたちからの応援メッセージが町に届けられました。

「がんばれ」「いつかあそびにいきます」などの子どもたちのメッセージは、大きなこのぼりの絵に書かれています。



東日本大震災被災地復興祈念植樹

横浜市南区から桜寄贈

被災地の復興を祈念した桜の植樹式が 5 月 25 日、総合公園で行われました。

この桜の苗木は、横浜市南区から贈られたもので、南区では桜を区の花として、毎年、桜まつりを開催しています。

式では、佐藤清孝副町長と山口隆史南区長のほか、近隣の仮設住宅に暮らす釣師地区の荒芳久仁行政区長らがサトザクラの苗木を植樹しました。



G・ふんだりーか 坊さんバンド 仮設住宅で演奏

名古屋市内の寺院などにつとめる住職のみなさんが5月、町内の仮設住宅を訪れ、バンド演奏を披露しました。

住職のみなさんは、坊さんバンド「G・ふんだりーか」を結成し、さまざまな場所で法話と音楽活動を行っています。



スポーツ少年団結団式 町を勇気づける活躍を誓い

平成24年度新地町スポーツ少年団結団式が4月25日、農村環境改善センターで行われました。

式では、優秀選手に草刈滯那さん（空手スポ少）、荒美祐さん（同）、優秀指導者に伊藤貴祥さん（駒ヶ嶺バッファローズ指導者）が選ばれ、水戸洋一本部長から賞状が贈られました。また、林和英さん（柔道スポ少指導者）に功労者表彰が贈られました。



小学校運動会 元氣な姿に 大きな声援

町内3小学校の運動会が5月26日、各小学校で行われました。

放射線の影響を考慮し、例年に比べて時間を短縮しての実施となりましたが、元気いっぱいに校庭を駆ける児童の姿に、応援席から大きな声援が送られました。



新地小もちつき会

もちつき体験で 笑顔の交流を

新地小もちつき会が5月7日、小学校体育館で行われました。

このイベントは、震災後、屋外活動などでさまざまな制限を受けている子どもたちが笑顔になれることがしたいという思いから、新地小歴代PTA会長・校長会が実施しました。歴代PTA会長らの指導のもと、5年生40名が臼と杵を使ってもちをつきました。児童は、つきたてのもちをまるめ、あんこやきなこをからめ食べました。

新地小歴代PTA会長・校長会の小泉俊明会長は「もちつき体験を通して笑顔になり、子どもたち同士の絆を強くしてほしい」と話していました。



ゼロ むし歯0の子どもたち

4月16日に実施した3歳児健診では、むし歯ゼロの子どもは4名でした。



杉江 絵莉香ちゃん
(沢口)



八島 凜ちゃん
(小川)



目黒 心望ちゃん
(杉目)



加藤 来翔くん
(富倉)

ふくしま駅伝

新地町チーム選手募集

町では、11月に行われる「第24回福島県縦断駅伝競走大会」の選手を募集します。新地町在住者または新地町出身の男女で、中・長距離に自信のある方の参加をお待ちしています。



◎申し込み・問い合わせ 新地公民館 (☎②2085)



感謝の気持ちで 除草作業に汗を流す

広畑仮設住宅のみなさんが、隣接する福田保育所や福田小学校のグラウンドの除草作業を行いました。

保育所では、作業のお礼に子どもたちからお遊戯が披露されたほか、作業の後には、手作りの豚汁で昼食をとりました。

地域への感謝を込めた活動を行いながら、住民同士の交流を図っています。



こころとからだの健やかのために 三屋さんら元五輪選手と交流

被災地の健康支援プロジェクト「こころとからだの健やかのために」が5月19日、小川公園仮設住宅で開催されました。

プロジェクトの代表であり、バレーボール全日本代表としてロサンゼルス五輪などで活躍した三屋裕子さんや、同じくバレーボール全日本代表として活躍した田中直樹さん、佐伯美香さんらの指導のもと、仮設住宅入居者のみなさんは、ストレッチやボールを使った運動をして、心身の健康づくりを行いました。

三屋さんは「それぞれが今できることをがんばってれば、町はきっと良くなる」と参加者のみなさんを激励しました。



図書館へ行こう

= 新着本のご案内 =

◎一般書

『パンとスープとネコ日和』 群 ようこ
母を突然亡くしたアキコは、永年勤めていた出版社を辞め、母が経営していた食堂を改装して再オープンさせた。安心できる食材を使い、手間ひまをかけるのがアキコのこだわりだ。そんな彼女の元にネコのたろがやって来て…。



『猫弁』 大山 淳子
婚活中の天才弁護士・百瀬太郎は、毎日持ち込まれるやっかいな依頼に悪戦苦闘。猫いっぱい事務所で人と猫の幸せを考える日々、盗まれた霊柩車を取り戻してほしいという新たな依頼が舞い込んで…。ハートフル・ミステリー。



『この国で起きている本当のこと』 辛坊 治郎
『参謀』 森 繁和
『「絶望世代」は幸福でいいのだ!』 ウェンツ瑛士
『絶対味覚』 川越 達也
『大人の体幹トレーニング』 本橋 恵美
『ジュニアサッカー2 強豪チームの練習法、教えます!』 ベースボール・マガジン社
『はじめての家づくり』 主婦の友社
ほか

◎CD

『Mr.Children 2001-2005 〈micro〉』
『Mr.Children 2005-2010 〈macro〉』 Mr.Children
『Kis-My-1st』 Kis-My-Ft2
『ココロストレッチ HEALING』 持田香織ほか
『ココロストレッチ CHEERING』
m-flo loves MONKEY MAJIK ほか

《季節の行事展「父の日」》 6月2日(土)～6月17日(日)

父の日に関する図書の展示・貸出を行います。
※メッセージカード作成コーナーで、カードに感謝の気持ちを書いて、プレゼントしよう!

◎児童書

『女王さまのむらさきの魔法』 あんびる やすこ
ハーブの女王さま「ラベンダー」が魔法(まほう)の庭で満開になる季節。村のフェスティバルに向けてハーブのプレゼントを考えていたジャレットは、ふたりのおきゃくさまからリフレッシュできるお薬、リラックスできるお薬の注文をうけるのですが、レシピブックがおしえてくれたお薬は、どちらもラベンダーのハーブティーで…。



『ココロ屋』 梨屋 アリエ/作
菅野 由貴子/絵
「ココロを入れかえなさい。」また先生におこられてしまった。教室からにげだしたぼくの目の前にココロ屋があらわれて、「さて、どのココロにいたしましょうか」と聞いてきた。えっ、ココロって、取りかえられるの? ぼくは、ココロ屋の「やさしいココロ」と自分のココロを取りかえてみた。すると…。



『名探偵コナン 11人目のストライカー』 水稀 しま
『ここがわたしのおうちです』 アイリーン・スピネリ/文
マット・フェラン/絵
渋谷 弘子/訳
『地球の声に耳をすませて』 大木 聖子
『ぼくがきょうりゅうだったとき』 まつおか たつひで
『ピアノはっぴょうかい』 みやこし あきこ
『しごとば 東京スカイツリー』 鈴木 のりたけ
◎DVD(館内視聴用)
『トランスフォーマー ダークサイド・ムーン』
『こびと観察入門』

図書館カレンダー(6月)

日	月	火	水	木	金	土
					1	2
3	4	5	6	7	8	9
10	11	12	13	14	15	16
17	18	19	20	21	22	23
24	25	26	27	28	29	30
7/1	2	3	4	5	6	7

■は休館日



携帯電話用QRコード

みんなにありがとう

『子どもたちの笑顔・みんなの笑顔』のために遠くイスラエルから小児科の医師や音楽家・タッチセラピストの方たちが支援に来てくださ

イスラエルより愛をこめて

不安な日々の中での開所ではありましたが、多くの皆様から励ましや支援をいただき、子どもたちにも笑顔が戻ってききました。

保育所から
こんにちは
駒ヶ嶺保育所

子どものつばやき
庭のプランコであそんでいた
3歳女児Aちゃん
「いっばい、いっばい、
いっばい、楽しいー！
わくわくするー！」

いろいろな表現する中で内にある思いや不安が和らぎ、心も体も開放的になり自然な笑顔がみられるようになりました。

紙面では紹介しきれませんが、震災後、多くの方々からの支援があり子どもたちは『みんなが心配している、みんなから応援されている』ということを強く感じました。

みんなにみんなに
“ありがとう”です。

いました。

歌を歌い、楽器にふれたり、リズムにのって体を動かしたりし、はじめは、少し緊張していましたが、次第にうちとけ”音の世界、表現の世界“に夢中になり楽しいひと時を過ごしました。

母と子の健康 (6月5日～7月6日)

健康診査	対象者	日時 (受付時間)
母子手帳 交付	妊娠とわかったら、なるべく早く母子手帳の交付を受けましょう	6月8日(金) 6月22日(金) 7月6日(金) 9:00～10:00
	10か月児 1歳児健診	23年8・9月生まれ 23年4・5月生まれ 6月11日(月) 13:00～13:15
	2歳児 歯科健診	22年1月～3月生まれ 6月13日(水) 13:00～13:15

場所：保健センター
※乳幼児健診の際には、母子手帳、バスタオル、問診票を持参してください。
◎問い合わせ 保健センター (☎2096)

たんぽぽひろば

期日	内容	場所
6月6日(水)	保育所活動	新地保育所
6月20日(水)	パネル・エプロンシアター	児童館
7月4日(水)	七夕かざりを作ろう	児童館

活動時間は10時からです
◎問い合わせ 児童館 (☎4432)
保健センター (☎2096)



- #### 6月の行事予定
- 歯科指導教室
5日(火) 各保育所
 - たんぽぽ広場交流
6日(水) 新地保育所
 - イスラエル支援
8日(金) 3保育所
 - 保育参観
9日(土) 各保育所
 - デイサービス交流会
18日(月) 新地保育所
19日(火) 駒ヶ嶺保育所
20日(水) 福田保育所
21日(木) 新地保育所



児童手当法の改正に伴い、
平成 23 年 10 月から行われていた子ども手当制度は平成 24 年 3 月で終了し、
新しい「児童手当制度」が始まりました。
これまで子ども手当を受給していた方については、
新しい児童手当への切替手続きは不要です。ただし、現況届の提出は必要となりますので、
未提出の方は今月中に役場健康福祉課まで提出をお願いします。

出生や転入にともなう申請は 15 日以内をお願いします

児童手当は、原則、申請した月の翌月分からの支給となりますが、誕生日や転入日（異動日）が月末に近い場合、申請日が翌月になっても異動日の翌月から 15 日以内であれば、申請月分から支給します。申請が遅れると、原則、遅れた月分の手当を受けられなくなりますのでご注意ください。

届出した内容が変わったときは手続きが必要になります

■受給者が他の市町村へ転出するとき

受給者が他の市町村へ転出する場合には、新地町での児童手当の受給資格が消滅しますので「受給事由消滅届」を提出してください。また、転出先の市町村で手当を受けるためには新たに転出先の市町村で手続きを行ってください。

■児童手当の額が増額される時・児童手当の額が減額される時

出生などにより、支給対象となる子どもが増えたときは、手当が増額になります。「額改定認定請求書」を提出してください。また、支給対象の子どもを養育しなくなった場合など、支給対象の子どもが減ったときは、手当が減額になります。「額改定届」を提出してください。

■児童手当の支給が終わるとき

支給対象の子どもがいなくなったときは、「受給事由消滅届」を提出してください。

■受給者を変更するとき（受給者の死亡、結婚、離婚など）

■児童手当の振込口座を変更するとき

■子どもと別居するとき

単身赴任や出産、学校の関係で支給対象の子どもと別居する場合、受給資格は継続されますが、「別居看護申立書」と子どもを含む世帯全員の住民票を提出してください。

■子どもが児童福祉施設（里親含む）に入所・退所したとき

子どもが児童福祉施設等に入所（2 か月以内の一時保護を除く）した場合は、児童手当は施設等設置者に支給する形となります。「額改定届」または「受給事由消滅届」を提出してください。施設等を退所したときは、新たに手続きを行ってください。

■受給者が公務員になったとき

公務員の場合は、勤務先から児童手当が支給されますので、新地町には「受給事由消滅届」を提出してください。

◎届出・問い合わせ 健康福祉課 (☎62) 2 9 3 1)

子ども手当 → 児童手当

新しい児童手当制度が始まりました

現況届の提出をお願いします

支給対象

中学校卒業まで（15歳の誕生日後の最初の3月31日まで）の児童を養育している方

支給額

対象区分	所得制限（※）以下の受給者	所得制限（※）を超えた受給者
0歳～3歳未満	15,000円（一律）	5,000円（一律）
3歳以上小学校修了前	第1子・第2子 10,000円 第3子以降 15,000円	
中学生	10,000円（一律）	

※所得制限（平成24年6月分の手当から適用。前年中の所得で審査します）

扶養親族等の数	所得制限限度額	収入の目安
0人	6,220,000円	8,333,000円
1人	6,600,000円	8,756,000円
2人	6,980,000円	9,178,000円
3人	7,360,000円	9,600,000円
4人	7,740,000円	10,021,000円
5人	8,120,000円	10,421,000円

支給方法

原則として毎年2月、6月、10月の月上旬にそれぞれの前月までの手当を指定口座に振り込みます。

現況届の提出は 6月中に

児童手当の受給者は、受給資格の確認のため、毎年6月に「現況届」を提出しなければなりません。この届出がないと6月分以降の手当が受けられなくなりますのでご注意ください。

- 【現況届の提出時に必要となるもの】
- 受給者本人の健康保険証の写し
 - 前住所地の市区町村長が発行する児童手当用所得証明書（その年の1月1日に新地町に住民登録のなかった方）など

町農業委員会委員一般選挙

告示日 7月3日(火)

投票日 7月8日(日)

震災の影響により延期されていた町農業委員会委員一般選挙を実施します。これに伴う立候補予定者説明会は次のとおりです。立候補を予定している方は必ず出席してください。

立候補予定者説明会

日時 6月14日(木) 10時～

場所 役場3階正庁

内容 立候補の手続き、選挙運動についてなど

◎問い合わせ 町選挙管理委員会 (☎2111)

新たな住宅団地整備のための 現地立ち入り調査について

町では、東日本大震災で被災された方の新たな住宅団地の計画地の測量を実施します。現地への立ち入りについてご理解とご協力をお願いします。

調査地区

作田、岡、雁小屋、大戸浜地内

調査期間 7月中旬まで

施工業者 福岡都市技術株式会社

※新地町が証明した身分証明書を携帯しています。

◎問い合わせ

復興推進課 (☎2134)

町内の空間線量率調査結果

町では、町内24か所で放射線量の独自調査を行いました。5月15日、22日の測定結果は次のとおりです。(μSv/h)

	測定場所	地表面	測定値	
			15日	22日
1	福田小学校	土	0.17	0.22
2	福田保育所	土	0.07	0.06
3	木崎公会堂	土	0.33	0.33
4	北原工業団地	砂利	0.25	0.23
5	鈴宇峠県境	砂利	0.30	0.36
6	沢口ふれあい広場	芝	0.36	0.38
7	狼沢集会所	土	0.27	0.30
8	新地小学校	土	0.19	0.21
9	尚英中学校	土	0.25	0.28
10	新地保育所	土	0.07	0.07
11	鹿狼山登山口駐車場	砂利	0.31	0.36
12	今泉農集排処理場	砂利	0.14	0.16
13	総合公園こどもの森	芝	0.42	0.42
14	新地浄化センター	芝	0.30	0.32
15	岡公会堂	舗装	0.12	0.13
16	杉目集会所	舗装	0.17	0.17
17	大戸緑地広場	舗装	0.17	0.19
18	新地町役場	舗装	0.18	0.18
19	菅谷公会堂	土	0.28	0.31
20	駒ヶ嶺小学校	土	0.21	0.22
21	駒ヶ嶺保育所	土	0.07	0.08
22	大沢北国道113号県境	砂利	0.20	0.20
23	藤崎公会堂	砂利	0.23	0.26
24	富倉公会堂	舗装	0.11	0.13

※測定は毎週火曜日、地上1m(3保育所は50cmの高さ)

教科書展示会を開催します

福島県教育委員会では、町民のみなさんの教科書に対する理解を深めてもらうため、小・中学校等で使用する平成24年度版の新しい教科書を展示します。どなたでもご覧いただけますので、お気軽にご来場ください。

展示内容 小・中学校用教科書見本

展示期間 6月15日(金)～6月28日(木)

展示会場 相馬教科書センター

(鹿島区役所内西会議室)

南相馬市鹿島区西町一丁目1番

平日・土日

9時30分～16時30分

◎問い合わせ

相双教育事務所 (☎261314)

聴覚障がい者相談会

福島県障がい者総合福祉センター主催による聴覚障がい者相談を行います。

日時 7月10日(火)13時～15時 **場所** 新地町保健センター

担当医師 大原総合病院 高取 隆 先生

○身体障がい者手帳（聴覚障がい）を所持している方は、障害者自立支援法による補装具の支給の判定が受けられます。

○手帳を持っていない方でも、聴力測定、補聴器の相談を受け付けます。

○高価な補聴器を販売する目的の相談会ではありません。

○相談会に来てみたいという方、詳しい内容を知りたい方は、役場まで連絡してください。

（相談会出席には事前予約が必要になります）

◎問い合わせ 健康福祉課（☎② 2 9 3 1）

新地町職員出前講座学習メニュー

職員出前講座は、みなさんの聞きたい内容を学習メニューから選んでいただき、町職員等が講師となり、町が行っている仕事などについてお話しする事業です。

今年度は37の学習メニューを準備しました。お気軽にご活用ください。

利用対象・会場

町民や町内に勤務・通学されている方10人以上でお申し込みください。開催場所は、町内に限ります。

申込方法 原則として講座開催希望日の20日前までに、町生涯学習課へお申し込みください。

なお、担当課の業務や日程などの都合で、開催日時など希望に添えない場合もありますのでご了承ください。

◎申し込み・問い合わせ 生涯学習課（☎② 2 0 8 5）

学習メニュー	担当課	学習メニュー	担当課
新地町の組織と行政の仕事 新地町の財政について	総務課	しんちの道路・河川 下水道アラカルト	建設課
現在の選挙制度	選挙管理委員会	震災復興と都市計画 地震に強い住まいづくり	都市計画課
統計から見た新地町 まちづくり（総合計画）について	企画振興課	議会のしくみ	議会事務局
町税のしくみ	税務課	農地と法律 （農地転用、農地の売買、農業者 年金、耕作放棄地対策等）	農業委員会事務局
新地町の環境行政 （ゴミの状況、ゴミの出し方など）	町民課	新地町の歴史と文化財 新地貝塚と三貫地貝塚	教育総務課
しんちの子育て 乳幼児の子育てのポイント 幼児レクリエーション （幼児と遊ぶポイント）	保育所	新地町の生涯学習について	生涯学習課
介護保険制度について 新地町の福祉サービス 国民年金制度の概要 国民健康保険制度の概要 後期高齢者医療の概要	健康福祉課	読書講座 読み聞かせ	図書館
健康講座（生活習慣病予防など）	保健センター	応急手当・AED 取り扱い講習 普通救命講習（資格取得） 住宅防火 地震対策	相馬広域消防 新地分署
しんちの農林水産業 しんちの農村整備 戸別所得補償制度について	農林水産課	被災者支援「生活支援相談員の活動」 被災者支援「サポートセンターの活動」	社会福祉協議会
		介護予防について	地域包括支援センター

暮らしの情報



平成25年度採用 新地町職員募集

町では、平成25年度採用の町職員候補者試験を次のとおり行います。

採用職種・予定人員

行政・若干名

土木・若干名

保育士・若干名

受験資格

【行政】

昭和58年4月2日～平成3年4月1日までに生まれた方で、4年生大学を卒業もしくは卒業見込みの方

【土木】

昭和53年4月2日～平成3

年4月1日までに生まれた方で、4年生大学を卒業もしくは卒業見込みの方

し、1200円切手を貼った宛名明記の定形返信用封筒（角形2号）を必ず同封してください。

【保育士】

昭和58年4月2日以降に生まれた方で、保育士の資格を有する方または平成25年3月31日までに資格取得見込みの方

試験方法

【行政・土木・保育士】

第1次試験

教養試験・専門試験

日時

7月22日(日) 9時～

場所

福島大学

福島市金谷川1番地

第2次試験

小論文試験・面接試験・実

技試験（保育士のみ）

日時

9月上旬

場所 新地町役場

受験手続き

①申込用紙の交付および提出先は役場総務課です。

②郵便で申込用紙を請求する場合は、封筒の表に「試験申込用紙請求」と朱書き

小学校 臨時介助員募集

町教育委員会では、肢体不自由児童を介助する町立小学校の臨時介助員を次のとおり募集します。

募集人員 1名

応募資格

満18歳以上の健康な方で、肢体不自由児童を介助できる方

雇用期間

6月下旬から6か月以内

（期間更新の場合あり）

勤務時間

8時～15時（6時間／日）（休憩1時間）週5日）賃金

1,500円／時間
勤務場所 新地小学校

選考方法

書類審査、面接

募集期間

6月5日(火)～6月19日(火)

応募方法

履歴書を町教育委員会まで提出してください。

◎問い合わせ

町教育委員会

(☎⑥4477)

緊急雇用創出基金事業 津波浸水区域内 清掃作業員募集

町では、津波により浸水した区域内の清掃作業のための作業員を次のとおり募集します。

雇用募集人員 12人

雇用期間

6月～3月（月17日勤務）

業務内容

津波による浸水区域内に取り残されている瓦礫や泥土及び砂等の撤去・清掃作業等

募集対象者

現在失業している方
その他

県及び市町村が実施する緊急雇用創出事業に従事した経験があり、その通算雇用・就業期間が1年を越えている方は更新が不可。ただし、東日本大震災により被災した失業者である場合には、2回以上の更新が可能。

委託業者

(株)渡辺建設

(新地町谷地小屋字南狼沢8番12)

※雇用決定は委託業者が行います。

◎申し込み

ハローワーク相馬

(☎③0211)

◎問い合わせ

建設課 (☎②2114)

(株)渡辺建設

(☎③2022)

仙台国税局 税務職員採用試験

仙台国税局では、国税局や税務署において、調査・徴収や指導などを行う税務

職の採用試験を行います。

受験案内・申込については、次のインターネット専用アドレスでご確認ください。

国家公務員採用試験

案内・申し込みアドレス

<http://www.jinji-shiken.go.jp/juken.html>

受験申込期間

インターネット申し込み

6月26日(火)～7月5日(木)

郵送・持参

7月2日(月)～7月10日(火)

お問い合わせ

人事院東北事務局

022-1221-2022

公立相馬総合病院 職員募集

相馬方部衛生組合では、

公立相馬総合病院職員採用

候補者試験を行います。

職種・採用予定人員

技師(電気技師) 1名程度

助産師 2名程度

看護師 8名程度

臨床検査技師 1名程度

管理栄養士 1名程度

受験資格

技師(電気技師) 昭和53

年4月2日以降生まれた方

で第三種電気主任技術者の

免許を有する方又は電気工

事士の免許を有する方

助産師・看護師 昭和48年

4月2日以降に生まれた方

で免許を有する方又は同免

許取得見込みの方

臨床検査技師 昭和53年4

月2日以降に生まれた方で

免許を有する方又は同免許

取得見込みの方

管理栄養士 昭和53年4月

2日以降に生まれた方で免

許を有する方又は同免許取

得見込みの方

試験方法

作文試験、面接試験

試験日 7月19日(木)10時～

試験会場

相馬市役所5階
第2委員会室

受験手続

受験申込用紙は、新地町お

よび相馬市のホームページ

に掲載しております。用紙

を出力し、受験申込用紙に

必要事項を記入の上、必要

書類(履歴書(写真添付)、

職種の免許証の写し(免許

を有する者のみ)、最終学

歴の卒業(見込み)証明書、

成績証明書、健康診断書)

を添えて郵送により提出し

てください。なお、郵送の

際は、80円切手を貼付した

宛先明記の返信用封筒を必

ず同封してください。

※郵便により受験申込用紙

を請求する場合は、封筒の

表に「採用試験申込用紙請

求」と朱書きし、90円切手

を貼付した宛先明記の返信

用封筒を必ず同封してくだ

受付期間

6月5日(火)～7月12日(木)

郵送による申込は7月12日

(木)必着のこと

◎申し込み・問い合わせ

相馬方部衛生組合事務局

(☎)4124

〒976-8601

相馬市中村字大手先13番地

誕生おめでとう

(平成24年4月21日～平成24年5月20日)

(子ども)	(親)	(地区)
日向嶺結	早坂温史・麻起	杉目
日向嶺結	鈴木成幸・祐子	新地町
日向嶺結	志賀祐介・沙矢香	駒ヶ嶺町
日向嶺結	志賀祐介・沙矢香	駒ヶ嶺町

掲載を希望しない方は、届出のときにお申し出ください。

ご冥福をお祈りします

(平成24年4月21日～平成24年5月20日)

(名前)	(年齢)	(地区)
宇佐見栄一	54歳	下真弓
林 重信	74歳	上真弓
加藤 英	94歳	新地町
荒 エナヨ	92歳	小川
鈴木 武夫	89歳	藤崎

掲載を希望しない方は、届出のときにお申し出ください。

人の動き

住民基本台帳

人口 /	8,024人 (-7)
男 /	3,966人 (-13)
女 /	4,058人 (+6)
世帯数 /	2,581世帯 (-2)
5月1日現在 () は前月比	

今月の納税

町県民税 1期分
この社会 あなたの税が
いきている

平成 24 年全国広報コンクール審査結果

部門別入選団体

【広報紙 都道府県・政令指定都市部】

- 特選『いわてグラフ』岩手県
- 入選1席『市政だより北九州』北九州市
- 入選2席『滋賀プラスワン』滋賀県
- 入選3席『とっとり県政だより』鳥取県
- 入選『広報紙ほっかいどう』北海道 ほか5作品

【広報紙 市部】

- 特選『広報みやこ』宮古市（岩手県）
- 入選1席『広報しまだ』島田市（静岡県）
- 入選2席『広報きりしま』霧島市（鹿児島県）
- 入選3席『広報なばり』名張市（三重県）
- 入選『広報いちのせき』一関市（岩手県）ほか8作品

【広報紙 町村部】

- 特選『広報きほう』紀宝町（三重県）
- 入選1席『広報ふくち』福智町（福岡県）
- 入選2席『町報おぶせ』小布施町（長野県）

入選3席 『広報しんち』

- 入選『広報あさひまち』朝日町（山形県）
- 入選『広報おうら』邑楽町（群馬県）
- 入選『広報のと』能登町（石川県）
- 入選『広報さよう』佐用町（兵庫県）
- 佳作『広報ひじ』日出町（大分県）
- 佳作『広報たかはる』高原町（宮崎県）

【広報写真 1枚写真】

- 特選『広報だいせん「だいせん日和」』大仙市（秋田県）
- 入選1席『広報りゅうおう』竜王町（滋賀県）
- 入選2席『広報こばやし』小林市（宮崎県）

入選3席 『広報しんち』

- 入選『広報かさま』笠間市（茨城県）
- 入選『広報さかど』坂戸市（埼玉県）
- 入選『あだち広報』足立区（東京都）
- 入選『広報さかい』坂井市（福井県）
- 入選『広報しんぐう』新宮市（和歌山県）
- 入選『広報いとしま』糸島市（福岡県）
- 入選『広報きくち』菊池市（熊本県）

読売新聞社賞

- 【広報紙 都道府県・政令指定都市部】『いわてグラフ』岩手県
- 【広報紙 市部】『広報しまだ』島田市（静岡県）
- 【広報紙 町村部】『広報しんち』



いわてグラフ



広報みやこ



広報きほう



広報だいせん 1枚写真特選作品

6
広報しんち
2部門で3席入賞と
読売新聞社賞を
受賞しました



平成 24 年全国広報コンクールにおいて、広報しんち平成 23 年 7 月 5 日号が 3 席入賞および読売新聞社賞を受賞しました。また、1 枚写真の部においても、同号 14 ページに掲載した子どもと自衛官の写真が 3 席入賞を果たしました。審査結果一覧は左記のとおりです。

今後も、広報しんちでは、町民のみなさんの笑顔や町の復興する姿をお伝えしていきます。取材の際はご協力をよろしくお願いします。



CONTENTS

- 2 特集 『道』
- 10 健康ウォーク
- 12 まちの話題
- 16 図書館へ行こう
- 17 保育所からこんにちは
- 18 児童手当
- 21 公共工事発注計画
- 22 暮らしの情報